



Unión Europea
FEADER



**GOBIERNO
DE ARAGON**

Fondo Europeo Agrícola de Desarrollo Rural: Europa invierte en las zonas rurales

INFORME INTERMEDIO 2019



Versión 1.0 Enero 2020

INDICE

A. Cambios de las condiciones generales que afectan a la ejecución de la EDLL, incluyendo los cambios en las políticas comunitarias, nacionales, autonómicas y locales	2
B. Evolución de la EDLL en relación con los objetivos establecidos describiendo las acciones de animación de la Asociación para el Desarrollo Rural Integral de la Comarca Campo de Belchite, las ayudas aprobadas y los proyectos ejecutados, e incluyendo los indicadores relativos a las realizaciones y los resultados que permiten la evaluación.....	3
B.1) Aprobaciones.....	5
B.2) Pagos.....	23
B.3) Indicadores.....	38
B.4) Objetivos estratégicos.....	40
B.5) Evolución de la estrategia por localidades de Campo de Belchite.....	42
C. Ejecución financiera por ámbitos de programación, diferenciando las cuantías: previstas, comprometidas, certificadas y pagadas.....	46
C.1) Submedida 19.2 Ayuda para la realización de operaciones conforme a la EDLL.....	46
C.2) Submedida 19.3 Ayuda para la preparación y realización de las actividades de cooperación del Grupo de Acción Local.....	64
C.3) Submedida 19.4 Ayuda para los costes de animación y explotación.....	82
D. Descripción de las modificaciones de la EDLL planteadas durante el año...83	83
E. Acciones de seguimiento y evaluación llevadas a cabo.....	93
F. Descripción de los problemas que se hayan planteado en la gestión, y medidas que se han adoptado.....	99
G. Acciones de animación llevadas a cabo.....	100
H. Medidas adoptadas para dar publicidad a la EDLL.....	103
Anexos	108

PRESENTACIÓN

Este informe recoge lo señalado en la cláusula decimoquinta, Informes Intermedios, del Convenio de colaboración entre la Administración de la Comunidad Autónoma de Aragón y el Grupo de Acción Local “Asociación para el desarrollo rural integral de la Comarca Campo de Belchite” relativo a la aplicación de una Estrategia de Desarrollo Local LEADER en el marco del Programa de Desarrollo Rural de Aragón 2014-2020.

Durante el mismo analizamos como ha sido la ejecución de la Estrategia de Desarrollo Local LEADER (EDLL) en el año 2019 y en el cómputo global de las cuatro convocatorias que se han publicado desde el año 2016.

Se analizan los datos diferenciando los importes aprobados, comprometidos, certificados y pagados, comparándolos con los importes de las cuatro convocatorias publicadas y el plan financiero previsto para todo el periodo. En la anualidad de 2019 desglosamos las aprobaciones de los dos procesos de selección y los tres plazos establecidos para la certificación de ayudas para que se pueda comprobar cómo se ha desarrollado la anualidad. También se realiza un desglose individual de la situación de cada una de las tres convocatorias que se han producido hasta el momento.

A) CAMBIOS DE LAS CONDICIONES GENERALES QUE AFECTAN A LA EJECUCIÓN DE LA EDLL, INCLUYENDO LOS CAMBIOS EN LAS POLÍTICAS COMUNITARIAS, NACIONALES, AUTONÓMICAS Y LOCALES.

Políticas comunitarias: No ha habido cambios.

Políticas nacionales: No ha habido cambios.

Políticas autonómicas:

A partir del 14.01.2019 se abrió la aplicación informática de Leader adaptada a la administración electrónica. Sobre ella DGA organizó una sesión informativa el 21.01.2019 y la aplicación estuvo totalmente operativa a partir del 23.01.2019.

En julio de 2019 la autoridad de gestión publicó una nueva versión del Manual de procedimiento en la que se reordenan varios capítulos y cuyo contenido se adapta a la administración electrónica y al mismo tiempo publica una serie de aclaraciones sobre moderación de gasto.

En la modificación de la Orden de bases reguladoras publicada en noviembre de 2019 se cambiaron algunas condiciones de detalle en la subvencionabilidad de gastos (principalmente en referencia a farmacias, vehículos, alojamientos rurales de entidades públicas o asociaciones y redes públicas de abastecimiento de saneamiento y alumbrado); se estableció la lista de reserva de posibles beneficiarios para ser

atendidos con cuantías liberadas por renunciaciones u otras circunstancias; y se eliminó la posibilidad de solicitar prórrogas del plazo de ejecución.

En marzo y en mayo, la autoridad de gestión difundió modelos mejorados de aval del promotor para garantizar el cumplimiento de las condiciones de creación de empleo o de posesión de licencia de actividad.

Durante las Jornadas de la RADR, celebradas en Ejea de los Caballeros los días 17 y 18 de septiembre de 2019, el Director General de Desarrollo Rural comunicó a los 20 Grupos de Aragón que la submedida 19.2 se quedará finalmente sin el presupuesto de la cofinanciación complementaria nacional (o top up) que figura en la versión vigente del PDR, lo que obliga a adaptar la estrategia de desarrollo local Leader del grupo de acción local. En consecuencia, se ajusta el cuadro financiero de dicha estrategia y, donde ha procedido, se ajustan los indicadores y los criterios de elegibilidad, intensidad de ayuda y selección. Conforme a las instrucciones de la autoridad de gestión, ya no es necesario respetar el máximo del 40% para proyectos no productivos y el grupo de acción local adapta los importes de la subvención de dicha submedida a publicar en la convocatoria para 2020 con las cuantías de fondos descomprometidos hasta mayo de 2019.

Políticas locales: Ninguna”.

B) EVOLUCIÓN DE LA EDLL EN RELACIÓN CON LOS OBJETIVOS ESTABLECIDOS DESCRIBIENDO LAS ACCIONES DE ANIMACIÓN DE LA ASOCIACIÓN PARA EL DESARROLLO RURAL INTEGRAL DE LA COMARCA CAMPO DE BELCHITE, LAS AYUDAS APROBADAS Y LOS PROYECTOS EJECUTADOS, E INCLUYENDO LOS INDICADORES RELATIVOS A LAS REALIZACIONES Y LOS RESULTADOS QUE PERMITEN LA EVALUACION

Durante 2019 se han tramitado expedientes de las siguientes convocatorias de ayudas LEADER para la realización de operaciones conforme a las estrategias de desarrollo local LEADER:

1) ORDEN DRS/127/2016, de 4 de febrero, por la que se aprueban las bases reguladoras de las ayudas LEADER para la realización de operaciones conforme a las estrategias de desarrollo local participativo en el marco del Programa de Desarrollo Rural para Aragón 2014-2020 y su convocatoria para 2016.

- Queda pendiente de pago un expediente que debe aportar la licencia de inicio de actividad.

2) ORDEN DRS/1592/2016, de 31 de octubre, por la que se aprueba la convocatoria de las ayudas LEADER para la realización de operaciones conforme a las estrategias de desarrollo local LEADER, para el ejercicio 2017.

- Durante 2019 se ha procedido al pago del último expediente que quedaba abierto.

3) ORDEN DRS/1691/2017, de 26 de octubre, por la que se aprueba la convocatoria de las ayudas LEADER para la realización de operaciones conforme a las estrategias de desarrollo local LEADER, para el ejercicio 2018.

- De esta convocatoria se emitió la resolución de las solicitudes del segundo proceso de selección el 2 de febrero de 2019. Durante 2019 se ha procedido a la ejecución de los proyectos pendientes de su finalización.

4) ORDEN DRS/1767/2018, DE 24 DE OCTUBRE, por la que se aprueba la convocatoria de las ayudas LEADER para la realización de operaciones conforme a las estrategias de desarrollo local LEADER, para el ejercicio 2019.

- Durante este año estaban establecidos dos plazos para la presentación de solicitudes de ayuda, de 19 de noviembre de 2018 a 28 de febrero de 2019 y de 1 de marzo de 2019 a 30 de septiembre de 2019. Las resoluciones de ambos procesos de selección tuvieron lugar en 2019.
- Cada uno de los procesos de selección contó con el siguiente presupuesto,

Ámbito de programación	Primer proceso de selección	Segundo proceso de selección	Total convocatoria
1. Cooperación entre particulares	47.656,00 €	11.914,00 €	59.570,00 €
3. Mejora de la competitividad de las Pymes	203.056,00 €	50.764,00 €	253.820,00 €
4.2, 6.1, 8.1, 8.2, 9.1 Proyectos no productivos	163.688,00 €	40.922,00 €	204.610,00 €
Total	414.400,00 €	103.600,00 €	518.000,00 €

5) ORDEN AGM/1614/2019, de 27 de noviembre, por la que se aprueba la convocatoria de las ayudas LEADER, para la realización de operaciones conforme a las estrategias de desarrollo local LEADER, para el ejercicio 2020.

- La convocatoria comenzó el 13 de diciembre de 2019, con los siguientes plazos:
 - a) Procedimiento de selección primero: desde el día 13 de diciembre de 2019 hasta el día 29 de febrero de 2020.
 - b) Procedimiento de selección segundo: desde el día 1 de marzo de 2020 hasta el 30 de septiembre de 2020

c) Procedimiento de selección tercero: desde el día 1 de octubre de 2020 hasta el 28 de febrero de 2021

d) Procedimiento de selección cuarto: desde el día 1 de marzo de 2021 hasta el 30 de septiembre de 2021

Ámbito de programación	Primer proceso de selección	Segundo proceso de selección	Total convocatoria
1. Cooperación entre particulares	11.417,60 €	2.854,40 €	14.272,00 €
3. Mejora de la competitividad de las Pymes	131.300,80 €	32.825,20 €	164.126,00 €
4.2, 6.1, 8.1, 8.2, 9.1 Proyectos no productivos	142.717,60 €	35.679,40 €	178.397,00 €
Total	285.436,00 €	71.359,00 €	356.795,00 €

B.1) APROBACIONES

B.1.1) PRIMER PROCESO DE SELECCIÓN DE PROYECTOS

El primer proceso de selección incluía las solicitudes presentadas hasta el 28 de febrero de 2019. Las solicitudes de ayuda de los proyectos productivos y no productivos fueron analizadas por la Junta Directiva el 10 de abril. No se presentó ninguna solicitud de proyectos de cooperación entre particulares.

Se presentaron 10 solicitudes de ayuda de **proyectos productivos** con una inversión de 483.499,94 € a los que les correspondía una subvención de 159.024,96 €. El presupuesto disponible para este primer proceso de selección era de 203.056,00 € por lo que todas los promotores obtuvieron ayuda.

Respecto a los **proyectos no productivos** se presentaron trece solicitudes. Siete pertenecían al ámbito de programación *8.2 Acciones formativas en materia de empleo, espíritu emprendedor, creación de empresas y adaptación de los trabajadores, las empresas y los empresarios al cambio. Estas 7 solicitudes eran por un coste de 22.134,45 € y les correspondía una ayuda de 17.707,32*. El presupuesto disponible era de 19.642,56 € por lo que todos los expedientes tuvieron ayuda. *Las otras 6 solicitudes de proyectos no productivos eran por una inversión de 343.350,60 € correspondiéndoles una ayuda de 274.680,48 €*. El presupuesto disponible era de 144.045,44 €, por lo tanto no todas las solicitudes de ayuda obtuvieron financiación.

En el ámbito de programación de **cooperación entre particulares** no se presentó ninguna solicitud.

PRODUCTIVOS							
Nº EXPEDIENTE	PROMOTOR	PROYECTO	MUNICIPIO	PUNTOS	INVERSIÓN	SUBVENCIÓN	%
APROBADOS							
2019.17.2.001	JOSÉ MIGUEL FORTÚN BORAO	PLATAFORMA ELEVADORA SOBRE ORUGAS	SAMPER DEL SALZ	70	32.680,00 €	9.150,40 €	28
2019.17.2.002	DAVID BAUTISTA SUAREZ	INSTALACION DE GUARDERIA CANINA	BELCHITE	165	17.369,68 €	5.210,90 €	30
2019.17.2.003	HERMANOS SANZ ANSÓN, S.L.	ADQUISICION DE EXCAVADORA DE CADENA	LETUX	90	167.500,00 €	50.250,00 €	30
2019.17.2.005	RAQUEL LÓPEZ BAQUERO	ADQUISICION DE EQUIPO BINARY CARE PARA TRATAMIENTOS ESTETICOS	BELCHITE	80	10.486,00 €	2.936,08 €	28
2019.17.2.009	COOPERATIVA SAN MARTÍN	ADQUISICION DE DEPOSITOS PARA ALMACENAR ACEITE DE OLIVA	BELCHITE	80	34.600,00 €	13.148,00 €	38
2019.17.2.010	COOPERATIVA SANTO DOMINGO DE GUZMÁN	ADQUISICION DE MANIPULADOR TELESCOPICO	LÉCERA	75	59.200,00 €	22.496,00 €	38
2019.17.2.014	ECLIPSE 2010, S.C.	MODERNIZACION DE INSTALACIONES DE BAR ECLIPSE	LÉCERA	70	13.150,10 €	3.682,03 €	28
2019.17.2.018	FLORENTINO ALFONSO CASAS	DEPOSITOS Y ALMACENAMIENTO DE OLIVA	BELCHITE	80	78.514,21 €	29.835,40 €	38
2019.17.2.019	E.S. NTRA SRA. DEL PUEYO, S.A.	AMPLIACION DE TIENDA DE ESTACION DE SERVICIO	BELCHITE	105	48.063,95 €	14.419,19 €	30
2019.17.2.020	APIJUSTER, S.L.	MEJORA DE INSTALACIONES DE PLANTA DE EXTRACCION DE MIEL Y DERIVADOS	LÉCERA	60	21.936,00 €	7.896,96 €	36
TOTAL APROBADOS PRODUCTIVOS					483.499,94 €	159.024,96 €	
TOTAL DIPONIBLE EN EL PRIMER PROCESO DE SELECCIÓN						203.056,00 €	

NO PRODUCTIVOS							
Nº EXPEDIENTE	PROMOTOR	PROYECTO	MUNICIPIO	PUNTOS	INVERSIÓN	SUBVENCIÓN	%
APROBADOS							
2019.17.2.004	COMARCA CAMPO DE BELCHITE	CURSO DE MONITOR DE TIEMPO LIBRE	MOYUELA	120	4.994,50 €	3.995,60 €	80
2019.17.2.006	AYUNTAMIENTO DE ALMONACID DE LA CUBA	INTEGRACION DEL MOLINO Y SU ENTORNO COMO RECURSO TURISTICO	ALMONACID DE LA CUBA	170	99.966,26	65.977,73	66
2019.17.2.007	COMARCA CAMPO DE BELCHITE	OBTENCIÓN DEL CERTIFICADO ELECTRÓNICO Y OTROS TRÁMITES	BELCHITE	120	1.863,00 €	1.490,40 €	80
2019.17.2.008	COMARCA CAMPO DE BELCHITE	COMIDAS A DOMICILIO PARA MAYORES. ELABORACIÓN DE MENÚS Y GESTIÓN DE LA ACTIVIDAD.	LÉCERA	140	4.436,16 €	3.548,93 €	80
2019.17.2.013	COMARCA CAMPO DE BELCHITE	GESTIÓN DE ALOJAMIENTOS TURÍSTICOS	LÉCERA	140	2.916,20 €	2.332,96 €	80
2019.17.2.015	COMARCA CAMPO DE BELCHITE	LIMPIEZA DE SUPERFICIES Y MOBILIARIO EN VIVIENDAS DE TURISMO RURAL	BELCHITE	100	1.129,79 €	903,83 €	80
2019.17.2.016	COMARCA CAMPO DE BELCHITE	PREVENCIÓN DE RIESGOS LABORALES. SECTOR CONSTRUCCIÓN	BELCHITE	100	1.845,00 €	1.476,00 €	80
2019.17.2.017	COMARCA CAMPO DE BELCHITE	SOLDADURA CON ELECTRODO REVESTIDO	LETUX	100	4.949,50 €	3.959,60 €	80
2019.17.2.023	AYUNTAMIENTO DE SAMPER DEL SALZ	INSTALACION DE TIROLINA GIGANTE	SAMPER DEL SALZ	175	101.107,60 €	79.996,33 €	79,12
TOTAL APROBADOS NO PRODUCTIVOS					223.208,01 €	163.681,38 €	
TOTAL DIPONIBLE EN EL PRIMER PROCESO DE SELECCIÓN						163.688,00 €	

PENDIENTES SEGUNDO PROCESO DE SELECCIÓN							
2019.17.2.011	AYUNTAMIENTO DE LETUX	INSTALACION ELECTRICA EN NAVE AGROINDUSTRIAL	LETUX	70	12.300,86 €	9.840,69 €	80
2019.17.2.012	AYUNTAMIENTO DE LETUX	INSTALACION DE SOLADO DE CAUCHO EN PARQUE INFANTIL	LETUX	60	12.144,93 €	9.715,94 €	80
2019.17.2.021	AYUNTAMIENTO DE MONEVA	REMODELACION DE LA PLAZA DEL AYUNTAMIENTO	MONEVA	70	36.548,13 €	29.238,50 €	80
2019.17.2.022	AYUNTAMIENTO DE PLENAS	MEJORA DE LAS ANTIGUAS ESCUELAS COMO CENTRO LUDICO	PLENAS	90	62.500,00 €	50.000,00 €	80
TOTAL PENDIENTES PARA EL SEGUNDO PROCESO DE SELECCIÓN					123.493,92 €	98.795,14 €	

B.1.2) SEGUNDO PROCESO DE SELECCIÓN DE PROYECTOS

El segundo proceso de selección se realizó con las solicitudes de ayuda que se presentaron entre el 1 de marzo y el 30 de septiembre. A estas se sumaron los expedientes que se habían quedado sin ayuda en el primer tramo. La Junta Directiva resolvió estos proyectos el 30 de octubre, aprobándose la resolución de estos expedientes por parte de la Dirección General de Desarrollo Rural el 23 de diciembre de 2019.

Se presentaron 2 solicitudes dentro del ámbito de programación de proyectos de cooperación entre particulares. En el ámbito de programación de proyectos productivos, se presentaron 6 nuevas solicitudes, no existiendo pendiente ninguna del primer proceso de selección. Dentro de los ámbitos de programación de proyectos no productivos no se presentó ninguna solicitud.

El presupuesto disponible para aprobar proyectos en el segundo proceso de selección fue el siguiente:

Proyectos de cooperación entre particulares: 59.570,00 €

Proyectos productivos: 94.795,04 € € (50.764,00 € del presupuesto para proyectos productivos del segundo proceso de selección + 44.031,04 € sobrantes del primer proceso de selección)

Proyectos no productivos: 40.928,62 € (40.922,00 € del presupuesto para proyectos no productivos del segundo proceso de selección + 6,62 € sobrantes del primer proceso de selección)

En el ámbito de programación de **proyectos de cooperación entre particulares** se aprobaron 2 expedientes que se presentaron en el segundo proceso de selección. El importe de la inversión de los mismos es de 67.150,00 € y la ayuda propuesta es de 53.720,00 €. Todos los proyectos presentados en la convocatoria de 2019 van a recibir ayuda.

En el ámbito de programación de **proyectos productivos** se aprobaron 6 expedientes (todos registrado en este segundo proceso de selección) con una inversión de 149.500,78 € a la que correspondía una ayuda de 45.255,60 €. Todos los proyectos han recibido ayuda.

En el ámbito de programación de **proyectos no productivos** no se registró ninguna solicitud de ayuda. Se aprobó un expediente que presentó la solicitud de ayuda en el primer proceso de selección, con una inversión de 62.500,00 € le correspondía una ayuda de 40.925,00 €. 3 expedientes han sido desestimados por insuficiencia presupuestaria con una inversión de 60.993,93 € a los que les hubiera correspondido una ayuda de 48.795,14 €.

COOPERACIÓN ENTRE PARTICULARES

Nº expediente	Promotor	Proyecto	Pueblo	Puntos	Inversión	Subvención	%
2019.17.2.029	COMARCA CAMPO DE BELCHITE	INTERPRETACION Y PUESTA EN VALOR DEL PATRIMONIO DE CAMPO DE BELCHITE	COMARCA	140	28.750,00 €	23.000,00 €	80%
2019.17.2.030	COMARCA CAMPO DE BELCHITE	CREATIVIDAD CULTURA Y PATRIMONIO	COMARCA	135	38.400,00 €	30.720,00 €	80%
TOTAL EXP. COOPERACIÓN ENTRE PARTICULARES SEGUNDO PROCESO SELECCIÓN					67.150,00 €	53.720,00 €	
TOTAL DISPONIBLE SEGUNDO PROCESO DE SELECCIÓN						59.570,00	

PROYECTOS PRODUCTIVOS

Nº expediente	Promotor	Proyecto	Pueblo	Puntos	Inversión	Subvención	%
2019.17.2.024	ARTURO SANZ HERRERO	MEJORA DE INSTALACIONES DE OBRADOR DE REPOSTERIA	ALMONACID DE LA CUBA	90	6.189,43 €	1.856,83 €	30%
2019.17.2.025	ECOLÉCERA, S.L.	ADQUISICION DE EQUIPO DE IMPRESION POR TRANSFERENCIA TERMICA	LÉCERA	110	8.200,00 €	3.280,00 €	40%
2019.17.2.026	BEJUSER INDUSTRIAS, S.L.	INSTALACION DE DEPURADORES DE NEBLINAS EN LOS CENTROS MECANIZADOS	BELCHITE	55	17.415,00 €	4.527,90 €	26%
2019.17.2.027	NOELIA IBAÑEZ PARALLUELO	INSTALACION PARA COMERCIALIZACION DE HUEVOS CAMPEROS	LÉCERA	140	24.995,00 €	9.998,00 €	40%
2019.17.2.028	TALLERES EZQUERRA, S.L.	ADQUISICION DE TAXI	BELCHITE	80	20.000,00 €	5.600,00 €	28%
2019.17.2.031	NOELIA TELLO TERESA	APARTAMENTOS DE TURISMO RURAL EN BELCHITE	BELCHITE	70	72.701,35 €	19.992,87 €	27,50%
TOTAL PROYECTO PRODUCTIVOS SEGUNDO PROCESO DE SELECCIÓN					149.500,78 €	45.255,60 €	
Total disponible 2º proceso de selección						94.795,04 €	

PROYECTOS NO PRODUCTIVOS

Nº expediente	Promotor	Proyecto	Pueblo	Puntos	Inversión	Subvención	%
2019.17.2.022	AYUNTAMIENTO DE PLENAS	MEJORA DE LAS ANTIGUAS ESCUELAS COMO CENTRO LUDICO	PLENAS	90	62.500,00 €	40.925,00 €	65,48%
TOTAL PROYECTO NO PRODUCTIVOS SEGUNDO PROCESO DE SELECCIÓN					62.500,00 €	40.925,00 €	
Total disponible 2º proceso de selección						40.928,62 €	

DESESTIMADOS POR INSUFICIENCIA PRESUPUESTARIA							
Nº expediente	Promotor	Proyecto	Pueblo		Inversión	Subvención	%
2019.17.2.011	AYUNTAMIENTO DE LETUX	INSTALACION ELECTRICA EN NAVE AGROINDUSTRIAL	LETUX	70	12.300,86 €	9.840,69 €	80
2019.17.2.012	AYUNTAMIENTO DE LETUX	INSTALACION DE SOLADO DE CAUCHO EN PARQUE INFANTIL	LETUX	60	12.144,93 €	9.715,94 €	80
2019.17.2.021	AYUNTAMIENTO DE MONEVA	REMODELACION DE LA PLAZA DEL AYUNTAMIENTO	MONEVA	70	36.548,13 €	29.238,50 €	80
TOTAL DESESTIMADOS					60.993,92 €	48.795,14 €	

B.1.3) APROBACIONES AÑO 2019

Las 28 solicitudes de ayuda presentadas en la convocatoria de 2019 que obtuvieron subvención, se enmarcaron en los siguientes ámbitos de programación:

COPERACIÓN ENTRE PARTICULARES:

- 2 expedientes del ámbito de programación 1.1 Cooperación entre particulares.

PROYECTOS PRODUCTIVOS:

- 6 expedientes del ámbito de programación 3.1. Mejora de la competitividad de las PYMEs. Agroalimentación,
- 10 expedientes del ámbito de programación 3.3 Mejora de la competitividad de las PYMEs. Otras.

PROYECTOS NO PRODUCTIVOS

- 2 expedientes del ámbito de programación 8.1. Inversiones materiales para la creación de empleo,
- 7 expedientes del ámbito de programación 8.2 Acciones formativas en materia de empleo, espíritu emprendedor, creación de empresas y adaptación de los trabajadores, las empresas y los empresarios al cambio y
- 1 expedientes del ámbito 9.1. Infraestructura social.

TOTAL APROBADOS 2019

		INVERSIÓN	SUBVENCIÓN	Nº SOLICITUDES
PROYECTOS PRODUCTIVOS	TOTAL REGISTRADOS	633.000,72 €	204.280,56 €	16
	TOTAL APROBADOS	633.000,72 €	204.280,56 €	16
	TOTAL RENUNCIAS	- €	- €	
	TOTAL COMPROMETIDO	633.000,72 €	204.280,56 €	16
	TOTAL DESISTIDOS POR EL PROMOTOR	- €	- €	
	TOTAL DESESTIMADOS	- €	- €	
PROYECTOS NO PRODUCTIVOS	TOTAL REGISTRADOS	346.701,93 €	253.401,52 €	13
	TOTAL APROBADOS	285.708,01 €	204.606,38 €	10
	TOTAL RENUNCIAS	0 €	0 €	0
	TOTAL COMPROMETIDO	285.708,01 €	204.606,38 €	10
	TOTAL DESISTIDOS POR EL PROMOTOR	- €	- €	
	TOTAL DESESTIMADOS	60.993,92 €	48.795,14 €	3
PROYECTOS COOPERACION ENTRE PARTICULARES	TOTAL REGISTRADOS	67.150,00 €	53.720,00 €	2
	TOTAL APROBADOS	67.150,00 €	53.720,00 €	2
	TOTAL RENUNCIAS	- €	- €	
	TOTAL COMPROMETIDO	67.150,00 €	53.720,00 €	2
	TOTAL DESISTIDOS POR EL PROMOTOR	- €	- €	
	TOTAL DESESTIMADOS	- €	- €	
TOTAL 2019	TOTAL REGISTRADOS	1.046.852,65 €	511.402,08 €	31
	TOTAL APROBADOS	985.858,73 €	462.606,94 €	28
	TOTAL RENUNCIAS	- €	- €	
	TOTAL COMPROMETIDO	985.858,73 €	462.606,94 €	28
	TOTAL DESISTIDOS POR EL PROMOTOR	- €	- €	
	TOTAL DESESTIMADOS	60.993,92 €	48.795,14 €	3

B 1.4) APROBACIONES DE LA EDLL

Las solicitudes que están aprobadas y comprometidas desde el comienzo de la ejecución son las siguientes:

Nº EXPEDIENTE	PROMOTOR	PROYECTO	MUNICIPIO	%	INVERSIÓN	SUBVENCIÓN APROBADA	INVERSION COMPROMETIDA	COMPRO METIDO
2016.17.2.001	FLORENTINO ALFONSO CASAS	AMPLIACIÓN Y MODERNIZACIÓN DE ALMAZARA	BELCHITE	40%	126.656,76 €	50.662,70 €	124.298,75 €	49.719,50
2016.17.2.002	COOP. SAN MARTÍN	MODERNIZACIÓN DE ALMAZARA	BELCHITE	40%	158.988,67 €	63.595,47 €	158.988,67 €	63.378,87
2016.17.2.003	ANTONIO PECHUÁN	ALMACÉN LOGÍSTICO PARA CATERING Y MATERIAL PARA COMIDAS POPULARES	LETUX	30%	12.114,00 €	3.634,20 €	12.114,00 €	3.634,20
2016.17.2.005	JOSÉ LUIS SORIANO	CREACIÓN DE SERVICIO DE TAXI	ALMONACID DE LA CUBA	30%	19.633,95 €	5.890,19 €	19.633,95 €	5.890,19
2016.17.2.006	COOP. NTRA. SRA. DEL OLIVAR	MODERNIZACIÓN DE INSTALACIONES Y EQUIPAMIENTO DE BODEGA COOPERATIVA DE VINO	LÉCERA	40%	24.552,12 €	9.820,85 €	24.552,12 €	9.820,85
2016.17.2.007	BAR LA GASOLINERA S.L	MEJORA DE LAS INSTALACIONES DE BAR RESTAURANTE	LÉCERA	28%	12.481,44 €	3.494,80 €	9.010,00 €	2.522,80
2016.17.2.008	E.S NTRA SRA. DEL OLIVAR, S,L	NUEVO MONTAJE DE CENTRO DE LAVADO	LÉCERA	30%	44.550,51 €	13.365,15 €	44.550,51 €	13.365,15
2016.17.2.009	PEDRO MONREAL	CREACIÓN DE SECADERO DE ALMENDRAS	PLENAS	31%	32.305,00 €	10.114,70 €	23.891,50 €	7.480,43
2016.17.2.010	MARÍA PILAR ALONSO	NUEVA UBICACIÓN Y MEJORA DE SALÓN DE PELUQUERÍA	LÉCERA	30%	91.352,27 €	27.405,68 €	80.870,79 €	24.261,24
2016.17.2.011	ABONOS ORGÁNICOS ALTUX S.L	ADQUISICIÓN DE MANIPULADOR TELESCÓPICO	LETUX	30%	56.700,00 €	17.010,00 €	56.700,00 €	17.010,00
2016.17.2.012	COOPERATIVA STO. DOMINGO DE GUZMÁN DE LÉCERA	UNIDAD DE SUMINISTRO DE CARBURANTE	LÉCERA	30%	140.245,00 €	42.073,50 €	139.089,37 €	41.726,81
2016.17.2.013	COOPERATIVA STO. DOMINGO DE GUZMÁN DE LÉCERA	SONDA TOMAMUESTRAS AUTOMÁTICA	LÉCERA	40%	10.395,60 €	4.158,24 €	10.110,00 €	4.044,00
2016.17.2.014	MAKSYM BALAN	CREACIÓN DE ESTABLECIMIENTO DE COMIDA RÁPIDA	BELCHITE	30%	43.048,19 €	12.914,46 €	41.065,12 €	12.319,54
2016.17.2.015	COOP. SAN MARTÍN	ADQUISICIÓN DE MANIPULADOR TELESCÓPICO PARA COOPERATIVA AGRÍCOLA	BELCHITE	40%	49.000,00 €	19.600,00 €	49.000,00 €	19.600,00
2016.17.2.016	BEJUSER INDUSTRIAS, S.L	ADQUISICIÓN DE GRUPO ENDEREZADOR-ALIMENTADOR	BELCHITE	28%	43.560,00 €	12.196,80 €	43.560,00 €	12.196,80
2016.17.2.017	COOP. NTRA. SRA. DEL OLIVAR	ADQUISICIÓN DE ESPECTROFOTÓMETRO	LÉCERA	40%	5.434,80 €	2.173,92 €	5.090,00 €	2.036,00
2016.17.2.018	COOP. SAN MARTÍN	ADQUISICIÓN DE DECANTER EN ALMAZARA	BELCHITE	40%	242.000,00 €	96.800,00 €	242.000,00 €	96.800,00

2016.17.2.019	COOPERATIVA SAN NICOLÁS	AMPLIACIÓN Y MEJORA DE SELECCIONADORA DE CEREAL	AZUARA	38%	23.353,00 €	8.874,14 €	23.353,00 €	8.874,14
2016.17.2.020	COMARCA CAMPO DE BELCHITE	PUESTA EN VALOR DEL RECURSO TURÍSTICO "HUELLAS DE LA GUERRA"	COMARCA CAMPO DE BELCHITE	80%	17.400,00 €	13.920,00 €	16.682,57 €	13.346,06
2016.17.2.020	COMARCA CAMPO DE BELCHITE	PUESTA EN VALOR DEL RECURSO TURÍSTICO "HUELLAS DE LA GUERRA"	BELCHITE	80%	3.300,00 €	2.640,00 €	2.942,01 €	2.353,61
2016.17.2.020	COMARCA CAMPO DE BELCHITE	PUESTA EN VALOR DEL RECURSO TURÍSTICO "HUELLAS DE LA GUERRA"	FUENDETODOS	80%	3.300,00 €	2.640,00 €	2.941,99 €	2.353,59
2017.17.2.004	BODEGAS Y VINOS DE LÉCERA, S.L.	AMPLIACIÓN DEL PARQUE DE BARRICAS	LÉCERA	40%	17.088,00 €	6.835,20 €	17.088,00 €	6.835,20
2017.17.2.008	ACCIÓN VENTA DIRECTA XXI, S.L.U	PROYECTO DE TURISMO CINEGÉTICO Y DE NATURALEZA	LÉCERA	22,80%	93.118,17 €	21.230,94	92.654,17	21.125,15
2017.17.2.009	FLORENTINO ALFONSO CASAS	MAQUINARIA DE EXTRACCIÓN DE ACEITE DE OLIVA	BELCHITE	15,31%	196.000,00 €	30.007,60 €	196.000,00 €	30.007,60
2017.17.2.010	AYUNTAMIENTO DE PUEBLA DE ALBORTÓN	MEJORA DE CENTRO SOCIAL	PUEBLA DE ALBORTÓN	80%	15.117,81 €	12.094,25 €	14.883,00 €	11.906,40
2017.17.2.012	LARROSA ARNAL, S.L.	NUEVA PLANTA PARA LA AMPLIACIÓN Y TRASLADO DE LAS INSTALACIONES DE LARROSA ARNAL, S.L.	BELCHITE	26,74%	373.889,10 €	99.977,95	367.084,31	98.158,34
2017.17.2.013	AYUNTAMIENTO DE CODO	ACONDICIONAMIENTO DE PLANTA BAJA DE EDIFICIO DE ANTIGUO CASINO PARA CENTRO SOCIAL	CODO	80%	52.829,04 €	42.263,23 €	42.342,71 €	33.874,17
2017.17.2.014	SIMONA-ANA MESAROS	REFORMA DE EDIFICIO Y EQUIPAMIENTO PARA APARTAHOTEL EN BELCHITE	BELCHITE	30%	116.983,02 €	35.094,91 €	114.443,99 €	34.333,20 €
2017.17.2.015	COMARCA CAMPO DE BELCHITE	CURSO, SEGURIDAD E HIGIENE ALIMENTARIA Y GESTIÓN DE ALÉRGICOS	BELCHITE	80%	659,00 €	527,20 €	659,00 €	527,20
2017.17.2.016	COMARCA CAMPO DE BELCHITE	CURSO DE FORMACIÓN DE OPERARIOS MUNICIPALES	LÉCERA	80%	4.345,08 €	3.476,06 €	4.321,51 €	3.457,21
2017.17.2.018	COMARCA CAMPO DE BELCHITE	CURSO, LA ATENCIÓN AL VISITANTE DE LA COMARCA	BELCHITE	80%	2.003,00 €	1.602,40 €	2.003,00 €	1.602,40
2017.17.2.019	COMARCA CAMPO DE BELCHITE	CURSO LA COMUNICACIÓN AL SERVICIO DE LA PROMOCIÓN TURÍSTICA LOCAL	BELCHITE	80%	2.003,00 €	1.602,40 €	2.003,00 €	1.602,40

2017.17.2.020	AYUNTAMIENTO DE LÉCERA	CURSO, EXTINCIÓN DE INCENDIOS	LÉCERA	80%	819,56 €	655,65 €	819,56 €	655,65
2017.17.2.021	COMARCA CAMPO DE BELCHITE	CURSO, SEGURIDAD EN EL MANEJO DE PLATAFORMAS ELEVADORAS MÓVILES DE PERSONAL (PEMP)	BELCHITE	80%	1.778,00 €	1.422,40 €	1.777,24 €	1.422,35
2017.17.2.022	COMARCA CAMPO DE BELCHITE	CURSO, SEGURIDAD EN EL MANEJO DE PUENTE GRÚA	BELCHITE	80%	1.778,00 €	1.422,40 €	1.771,50 €	1.417,20
2017.17.2.023	COMARCA CAMPO DE BELCHITE	CURSO, SOLDADURA CON ELECTRODO REVESTIDO	AZUARA	80%	4.896,20 €	3.916,96 €	4.895,99 €	3.916,79
2017.17.2.024	AYUNTAMIENTO DE LÉCERA	CREACIÓN DE UN SERVICIO DE COCINA Y LAVANDERÍA EN CENTRO SOCIAL	LÉCERA	72,05%	111.023,42 €	79.992,37 €	90.569,73 €	65.255,49
2017.17.2.025	AYUNTAMIENTO DE LAGATA	MEJORA DE CENTRO SOCIAL	LAGATA	80%	14.361,99 €	11.489,59 €	7.269,97 €	5.815,98
2017.17.2.028	AYUNTAMIENTO DE PUEBLA DE ALBORTÓN	PUESTA EN VALOR DEL PATRIMONIO AMBIENTAL DE PUEBLA DE ALBORTÓN	PUEBLA DE ALBORTÓN	80%	6.331,57 €	5.065,26 €	5.687,00 €	4.549,60
2017.17.2.030	AYUNTAMIENTO DE CODO	CODO Y EL PLANERÓN, VALORIZACIÓN CONJUNTA DEL MUNICIPIO Y DE LA RESERVA ORNITOLÓGICA	CODO	80%	15.300,00 €	12.240,00 €	15.287,89 €	12.230,31
2017.17.2.030	SOCIEDAD ESPAÑOLA DE ORNITOLOGÍA, SEO/BIRDLIFE	CODO Y EL PLANERÓN, VALORIZACIÓN CONJUNTA DEL MUNICIPIO Y DE LA RESERVA ORNITOLÓGICA	CODO	80%	14.271,50 €	11.417,20 €	14.271,50 €	11.417,20
2017.17.2.031	AYUNTAMIENTO DE PUEBLA DE ALBORTÓN	PUESTA EN VALOR DE LA CAZA Y LOS GALGOS EN PUEBLA DE ALBORTÓN	PUEBLA DE ALBORTÓN	80%	13.315,65 €	10.652,52 €	13.242,70 €	10.594,16
2017.17.2.032	AYUNTAMIENTO DE MOYUELA	ADQUISICIÓN DE EQUIPAMIENTO PARA TIENDA MUNICIPAL	MOYUELA	80%	14.026,20 €	11.220,96 €	14.026,20 €	11.220,96
2017.17.2.035	API JUSTER, S.L.U.	PLANTA DE EXTRACCIÓN, ENVASADO, VENTA DE MIEL Y SUS DERIVADOS.	LÉCERA	40%	90.234,82 €	36.093,93 €	88.914,28 €	35.565,71
2018.17.2.004	AYUNTAMIENTO DE MOYUELA	EQUIPAMIENTO DE CARNICERÍA PARA TIENDA MUNICIPAL	MOYUELA	80%	15.759,22 €	12.607,38 €	15.759,22 €	12.607,38
2018.17.2.005	AYUNTAMIENTO DE BELCHITE	ACONDICIONAMIENTO DE NAVE INDUSTRIAL PARA INSTALACIÓN DE EMPRESA LOGÍSTICA	BELCHITE	80%	59.513,12 €	47.610,50 €	57.536,55 €	46.029,24

2018.17.2.006	AYUNTAMIENTO DE AZUARA	CURSO DE RECREACIÓN DANZA E INDUMENTARIA ROMANA	AZUARA	80%	1.446,52 €	1.157,22 €	1.371,52 €	1.097,22
2018.17.2.008	AYUNTAMIENTO DE LÉCERA	CURSO DE PRIMEROS AUXILIOS	LÉCERA	80%	818,56 €	654,85 €	818,56 €	654,85
2018.17.2.010	AYUNTAMIENTO DE LÉCERA	CURSO DE RECICLAJE DE DESFIBRILADOR	LÉCERA	80%	563,00 €	450,40 €	480,00 €	384,00
2018.17.2.012	AYUNTAMIENTO DE AZUARA	DOTAR DE CALEFACCIÓN AL FUTURO MUSEO DE LA MALENA EN AZUARA	AZUARA	80%	18.755,00 €	15.004,00 €	18.755,00 €	15.004,00
2018.17.2.013	AYUNTAMIENTO DE LETUX	ELEVACIÓN SOLAR DE AGUA PARA LLENADO DE DEPÓSITO DE AGUA DE BOCA	LETUX	80%	17.627,61 €	12.607,27 €	14.727,87 €	10.533,37
2018.17.2.014	AYUNTAMIENTO DE LAGATA	MEJORA PARA EL AHORRO Y LA EFICIENCIA ENERGÉTICA EN CENTRO SOCIAL DE LAGATA	LAGATA	80%	45.352,43 €	35.637,94 €	45.352,43 €	35.637,94
2018.17.2.015	AYUNTAMIENTO DE VALMADRID, AYUNTAMIENTO DE PUEBLA DE ALBORTÓN	REANIMAR EL PINAR	VALMADRID	80%	7.000,00 €	5.600,00 €	7.000,00 €	5.600,00 €
2018.17.2.015	AYUNTAMIENTO DE VALMADRID, AYUNTAMIENTO DE PUEBLA DE ALBORTÓN	REANIMAR EL PINAR	PUEBLA DE ALBORTÓN	80%	7.000,00 €	5.600,00 €	7.000,00 €	5.600,00 €
2018.17.2.017	COMARCA CAMPO DE BELCHITE	CURSO DE AUXILIAR DE ALMACÉN-PICKING, LOGÍSTICA BÁSICA Y GESTIÓN DE STOCKS	BELCHITE	80%	1.845,50 €	1.476,40 €	1.845,50 €	1.476,40
2018.17.2.018	COMARCA CAMPO DE BELCHITE	CURSO DE ASESORAMIENTO Y APLICACIÓN DE TÉCNICAS PARA LA BÚSQUEDA ACTIVA DE EMPLEO	BELCHITE	80%	1.595,00 €	1.276,00 €	1.595,00 €	1.276,00
2018.17.2.019	COMARCA CAMPO DE BELCHITE	CURSO DE CARRETIILLAS ELEVADORAS FRONTALES	BELCHITE	80%	1.878,00 €	1.502,40 €	1.878,00 €	1.502,39
2018.17.2.020	COMARCA CAMPO DE BELCHITE	CURSO DE ENERGÍA EÓLICA	AZUARA	80%	2.482,90 €	1.986,32 €	2.482,90 €	1.986,32

2018.17.2.021	COMARCA CAMPO DE BELCHITE	CURSO DE ENERGÍA FOTOVOLTAICA	LÉCERA	80%	2.475,30 €	1.980,24 €	2.475,30 €	1.980,24
2018.17.2.022	COMARCA CAMPO DE BELCHITE	CURSO DE EXCEL Y ACCESS	BELCHITE	28,37%	3.850,00 €	3.080,00 €	3.680,00 €	2.944,00
2018.17.2.023	BODEGAS Y VINOS DE LÉCERA, S.L.	ADECUACIÓN DE ACCESO PRINCIPAL E INVERSIÓN EN EQUIPOS DE BODEGA DE VINO	LÉCERA	40%	106.053,77 €	30.087,45 €	106.053,77 €	30.087,45
2018.17.2.026	COOPERATIVA NUESTRA SEÑORA DEL OLIVAR DE LÉCERA	MODERNIZACIÓN DE BODEGA COOPERATIVA DE VINO	LÉCERA	30%	77.812,46 €	29.568,73 €	76.812,46	29.188,73
2018.17.2.029	BEJUSER INDUSTRIAS, S.L.	ADQUISICIÓN DE CENTRO MECANIZADO Y PUENTE GRÚA	BELCHITE	80%	278.654,00 €	83.596,20 €	223.953,31 €	74.760,00 €
2018.17.2.032	ALMAZARA MOLINO ALFONSO, S.L., ECOLÉCERA S.L., BODEGAS Y VINOS DE LÉCERA S.L	GASTROTURISMO CAMPO DE BELCHITE	BELCHITE	30%	7.690,62 €	6.152,50 €	7.690,62 €	6.152,50 €
2018.17.2.032	ALMAZARA MOLINO ALFONSO, S.L., ECOLÉCERA S.L., BODEGAS Y VINOS DE LÉCERA S.L	TEMPORE	LÉCERA	80%	5.932,06 €	4.745,65 €	5.899,56 €	4.719,64
2018.17.2.032	ALMAZARA MOLINO ALFONSO, S.L., ECOLÉCERA S.L., BODEGAS Y VINOS DE LÉCERA S.L	ECOLECERA	LÉCERA	80%	4.516,66 €	3.613,33 €	4.516,66 €	3.613,33 €
2018.17.2.033	OBDULIA	NUEVA ACTIVIDAD DE SERVICIO DE CATERING	ALMONACID DE LA CUBA	30%	65.213,85 €	19.564,16 €	32.814,70 €	9.844,41
2018.17.2.034	COMARCA CAMPO DE BELCHITE	2 CURSOS DE AUXILIAR DE ALMACÉN-PICKING, LOGÍSTICA BÁSICA Y GESTIÓN DE STOCKS	BELCHITE	80%	3.691,00 €	2.952,80 €	3.691,00 €	2.952,80 €
2018.17.2.035	COMARCA CAMPO DE BELCHITE	CURSOS DE CARRETILLAS ELEVADORAS FRONTALES EN AZUARA Y LÉCERA	AZUARA	80%	899,07 €	719,26 €	892,57 €	714,06 €
2018.17.2.035	COMARCA CAMPO DE BELCHITE	CURSOS DE CARRETILLAS ELEVADORAS FRONTALES EN AZUARA Y LÉCERA	LÉCERA	80%	899,07 €	719,25 €	892,57 €	714,05 €
2018.17.2.036	EDUARDO MARTÍNEZ SANMIGUEL	APERTURA DE HOTEL	BELCHITE	80%	7.690,88 €	2.307,26 €	6.837,20 €	2.051,16 €

2018.17.2.037	AYUNTAMIENTO DE AZUARA	TARJETA PROFESIONAL DE LA CONSTRUCCIÓN. SEGUNDO CICLO DE FORMACIÓN POR PUESTO DE OFICIOS (ALBAÑILERÍA).	AZUARA	30%	1.850,00 €	1.480,00 €	1.850,00 €	1.480,00 €
2018.17.2.039	COMARCA CAMPO DE BELCHITE	CURSO: CUIDADOS BÁSICOS DE PERSONAS DEPENDIENTES	BELCHITE	30%	1.870,00 €	1.496,00 €	1.870,00 €	1.496,00 €
2018.17.2.041	AYUNTAMIENTO DE PUEBLA DE ALBORTÓN	IMPERMEABILIZACIÓN DE BALSATES PARA SUSTENTO DE FAUNA AUTÓCTONA	PUEBLA DE ALBORTÓN	30%	10.923,36 €	8.738,69 €	10.830,95 €	8.664,76 €
2018.17.2.042	AYUNTAMIENTO DE VALMADRID	CONSTRUCCIÓN Balsa REGULADORA DE ABASTECIMIENTO A VALMADRID	VALMADRID	80%	50.649,71 €	30.638,01 €	50.649,71 €	30.638,01 €
2018.17.2.043	MINNA MARGARITA HERRA DE LA ROSA	APERTURA DE BAR RESTAURANTE EN BELCHITE	BELCHITE	80%	5.355,29 €	1.606,59 €	5.355,29 €	1.606,59 €
2018.17.2.044	ARTURO SANZ HERRERO	NUEVA INSTALACIÓN DE OBRADOR DE REPOSTERÍA	ALMONACID DE LA CUBA	30%	23.748,97 €	7.124,69 €	23.477,86 €	7.043,36 €
2018.17.2.045	SIMONA - ANA MESAROS	EQUIPAMIENTO DE COCINA Y BARRA PARA APERTURA DE BAR RESTAURANTE	BELCHITE	51,89%	29.628,40 €	8.888,52 €	29.628,40 €	8.888,52 €
2018.17.2.046	FUNDACIÓN RAMÓN REY ARDID Y VIDA A LOS AÑOS UTE	LOS MAYORES DE NUESTRA COMARCA: COMPARTIENDO NUESTRO TIEMPO	BELCHITE	80%	5.644,16 €	4.515,33 €	5.644,16 €	4.515,33 €
2018.17.2.047	AYUNTAMIENTO DE PUEBLA DE ALBORTÓN	ESCALADA Y TURISMO ACTIVO EN ALMONACID DE LA CUBA Y PUEBLA DE ALBORTÓN	PUEBLA DE ALBORTÓN	80%	14.883,00 €	11.906,40 €	14.883,00 €	11.906,40 €
2018.17.2.047	AYUNTAMIENTO DE PUEBLA DE ALBORTÓN	ESCALADA Y TURISMO ACTIVO EN ALMONACID DE LA CUBA Y PUEBLA DE ALBORTÓN	ALMONACID DE LA CUBA	80%	4.477,00 €	3.581,60 €	4.477,00 €	3.581,60 €
2018.17.2.048	TALLERES MARTÍNEZ CASAO, S.L.	INSTALACIÓN DE TALLER DE CARPINTERÍA METÁLICA	BELCHITE	80%	140.679,46 €	42.203,84 €	140.679,46 €	42.203,84 €
2018.17.2.050	ALMAZARA ALFONSO MUNIESA, S.L., ECOLÉCERA S.L. BODEGAS Y VINOS DE LÉCERA S.L	GASTROTURISMO CAMPO DE BELCHITE COOPERACIÓN PARA LA PROMOCIÓN E INTERNACIONALIZACIÓN	BELCHITE	80%	6.180,53 €	3.207,08 €	6.180,53 €	3.207,08 €
2018.17.2.050	ALMAZARA ALFONSO MUNIESA, S.L., ECOLÉCERA S.L. BODEGAS Y VINOS DE LÉCERA S.L	GASTROTURISMO CAMPO DE BELCHITE COOPERACIÓN PARA LA PROMOCIÓN E INTERNACIONALIZACIÓN	LÉCERA	80%	6.367,00	3.303,84	6.367,00	3.303,84
2018.17.2.050	ALMAZARA ALFONSO MUNIESA, S.L., ECOLÉCERA S.L. BODEGAS Y VINOS DE LÉCERA S.L	GASTROTURISMO CAMPO DE BELCHITE COOPERACIÓN PARA LA PROMOCIÓN E INTERNACIONALIZACIÓN	LÉCERA	80%	7.843,60 €	4.070,04 €	7.843,60 €	4.070,04 €

2019.17.2.001	JOSÉ MIGUEL FORTÚN BORAO	PLATAFORMA ELEVADORA SOBRE ORUGAS	SAMPER DEL SALZ	28%	32.680,00 €	9.150,40 €	32.680,00	9.150,40
2019.17.2.002	DAVID BAUTISTA SUAREZ	INSTALACION DE GUARDERIA CANINA	BELCHITE	30%	17.369,68 €	5.210,90 €	17.369,68	5.210,90
2019.17.2.003	HERMANOS SANZ ANSÓN, S.L.	ADQUISICION DE EXCAVADORA DE CADENA	LETUX	30%	167.500,00 €	50.250,00 €	167.500,00	50.250,00
2019.17.2.004	COMARCA CAMPO DE BELCHITE	CURSO DE MONITOR DE TIEMPO LIBRE	MOYUELA	80%	4.994,50 €	3.995,60 €	4.994,50	3.995,60
2019.17.2.005	RAQUEL LÓPEZ BAQUERO	ADQUISICION DE EQUIPO BINARY CARE PARA TRATAMIENTOS ESTETICOS	BELCHITE	28%	10.486,00 €	2.936,08 €	10.486,00	2.936,08
2019.17.2.006	AYUNTAMIENTO DE ALMONACID DE LA CUBA	INTEGRACION DEL MOLINO Y SU ENTORNO COMO RECURSO TURISTICO	ALMONACID DE LA CUBA	66%	99.966,26 €	65.977,73 €	99.966,26	65.977,73
2019.17.2.007	COMARCA CAMPO DE BELCHITE	OBTENCIÓN DEL CERTIFICADO ELECTRÓNICO Y OTROS TRÁMITES	BELCHITE	80%	1.863,00 €	1.490,40 €	1.863,00	1.490,40
2019.17.2.008	COMARCA CAMPO DE BELCHITE	COMIDAS A DOMICILIO PARA MAYORES. ELABORACIÓN DE MENÚS Y GESTIÓN DE LA ACTIVIDAD.	LÉCERA	80%	4.436,16 €	3.548,93 €	4.436,16	3.548,93
2019.17.2.009	COOPERATIVA SAN MARTÍN	ADQUISICION DE DEPOSITOS PARA ALMACENAR ACEITE DE OLIVA	BELCHITE	38%	34.600,00 €	13.148,00 €	34.600,00	13.148,00
2019.17.2.010	COOPERATIVA SANTO DOMINGO DE GUZMÁN	ADQUISCION DE MANIPULADOR TELESCOPICO	LÉCERA	38%	59.200,00 €	22.496,00 €	59.200,00	22.496,00
2019.17.2.013	COMARCA CAMPO DE BELCHITE	GESTIÓN DE ALOJAMIENTOS TURÍSTICOS	LÉCERA	80%	2.916,20 €	2.332,96 €	2.916,20	2.332,96
2019.17.2.014	ECLIPSE 2010, S.C.	MODERNIZACION DE INSTALACIONES DE BAR ECLIPSE	LÉCERA	28%	13.150,10 €	3.682,03 €	13.150,10	3.682,03
2019.17.2.015	COMARCA CAMPO DE BELCHITE	LIMPIEZA DE SUPERFICIES Y MOBILIARIO EN VIVIENDAS DE TURISMO RURAL	BELCHITE	80%	1.129,79 €	903,83 €	1.129,79	903,83
2019.17.2.016	COMARCA CAMPO DE BELCHITE	PREVENCIÓN DE RIESGOS LABORALES. SECTOR CONSTRUCCIÓN	BELCHITE	80%	1.845,00 €	1.476,00 €	1.826,00	1.460,80

2019.17.2.017	COMARCA CAMPO DE BELCHITE	SOLDADURA CON ELECTRODO REVESTIDO	LETUX	80%	4.949,50 €	3.959,60 €	4.949,50	3.959,60
2019.17.2.018	FLORENTINO ALFONSO CASAS	DEPOSITOS Y ALMACENAMIENTO DE OLIVA	BELCHITE	38%	78.514,21 €	29.835,40 €	78.514,21	29.835,40
2019.17.2.019	E.S. NTRA SRA. DEL PUEYO, S.A.	AMPLIACION DE TIENDA DE ESTACION DE SERVICIO	BELCHITE	30%	48.063,95 €	14.419,19 €	48.063,95	14.419,19
2019.17.2.020	APIJUSTER, S.L.	MEJORA DE INSTALACIONES DE PLANTA DE EXTRACCION DE MIEL Y DERIVADOS	LÉCERA	36%	21.936,00 €	7.896,96 €	21.936,00	7.896,96
2019.17.2.022	AYUNTAMIENTO DE PLENAS	MEJORA DE LAS ANTIGUAS ESCUELAS COMO CENTRO LUDICO	PLENAS	65,48%	62.500,00 €	40.925,00 €	62.500,00	40.925,00
2019.17.2.023	AYUNTAMIENTO DE SAMPER DEL SALZ	INSTALACION DE TIROLINA GIGANTE	SAMPER DEL SALZ	79,12%	101.107,60 €	79.996,33 €	101.107,60	79.996,33
2019.17.2.024	ARTURO SANZ HERRERO	MEJORA DE INSTALACIONES DE OBRADOR DE REPOSTERIA	ALMONACID DE LA CUBA	30%	6.189,43 €	1.856,83 €	6.189,43 €	1.856,83 €
2019.17.2.025	ECOLÉCERA, S.L.	ADQUISICION DE EQUIPO DE IMPRESION POR TRANSFERENCIA TERMICA	LÉCERA	40%	8.200,00 €	3.280,00 €	8.200,00 €	3.280,00 €
2019.17.2.026	BEJUSER INDUSTRIAS, S.L.	INSTALACION DE DEPURADORES DE NEBLINAS EN LOS CENTROS MECANIZADOS	BELCHITE	26%	17.415,00 €	4.527,90 €	17.415,00 €	4.527,90 €
2019.17.2.027	NOELIA IBAÑEZ PARALLUELO	INSTALACION PARA COMERCIALIZACION DE HUEVOS CAMPEROS	LÉCERA	40%	24.995,00 €	9.998,00 €	24.995,00 €	9.998,00 €
2019.17.2.028	TALLERES EZQUERRA, S.L.	ADQUISICION DE TAXI	BELCHITE	28%	20.000,00 €	5.600,00 €	20.000,00 €	5.600,00 €
2019.17.2.031	NOELIA TELLO TERESA	APARTAMENTOS DE TURISMO RURAL EN BELCHITE	BELCHITE	27,50%	72.701,35 €	19.992,87 €	72.701,35 €	19.992,87 €
2019.17.2.029	COMARCA CAMPO DE BELCHITE	INTERPRETACION Y PUESTA EN VALOR DEL PATRIMONIO DE CAMPO DE BELCHITE	COMARCA	80%	28.750,00 €	23.000,00 €	28.750,00	23.000,00
2019.17.2.030	COMARCA CAMPO DE BELCHITE	CREATIVIDAD CULTURA Y PATRIMONIO	COMARCA	80%	38.400,00 €	30.720,00 €	38.400,00	30.720,00
Total					4.365.518,25 €	1.790.911,26 €	4.190.849,56 €	1.724.533,04 €

- **Inversión a ejecutar comprometida: 4.190.849,56 €**
- **Subvención comprometida: 1.724.533,04 €**
- **Inversión certificada y pagada: 3.114.558,90 €**
- **Subvención certificada y pagada: 1.209.024,53 €**

Algunas características de estos expedientes son:

- Número de expedientes tramitados: 136
 - Número de solicitudes aprobadas: 109
 - Número de solicitudes renunciadas: 5
 - Número de expedientes que han perdido el derecho al cobro de la ayuda: 1
- Número de expedientes con ayuda comprometida: 103
- Número de solicitudes no aprobadas: 27
 - Número de expedientes desestimados por insuficiencia presupuestaria: 13
 - Número de expedientes desistidos por el promotor: 4
 - Número de expedientes desestimados por no cumplir elegibilidad: 10
- Número de expedientes comprometidos que están finalizados: 79

COPERACIÓN ENTRE PARTICULARES:

- 1.1 Cooperación entre particulares.
 - 11 expedientes comprometidos

PROYECTOS PRODUCTIVOS:

- 3.1. Mejora de la competitividad de las PYMEs. Agroalimentación
 - 20 expedientes comprometidos
 - 4 expedientes desestimados por insuficiencia presupuestaria
 - 2 expediente desistidos por el promotor
 - 1 expediente con pérdida de derecho al cobro de la ayuda
- 3.3 Mejora de la competitividad de las PYMEs. Otras.
 - 29 expedientes comprometidos
 - 1 expediente renunciado
 - 4 expedientes desestimados por insuficiencia presupuestaria
 - 3 expedientes desestimados por no ser elegible

PROYECTOS NO PRODUCTIVOS

- 4.2 Eficiencia energética en infraestructuras públicas, incluidos edificios públicos

- 3 expedientes comprometidos
- 6.1 Acciones de formación y divulgación e inversiones en relación con la conservación y mejora del medio ambiente
 - 1 expediente comprometido
- 8.1. Inversiones materiales para la creación de empleo
 - 5 expedientes comprometidos
 - 2 expedientes desestimados por no ser elegibles
 - 1 expediente renunciado
- 8.2 Acciones formativas en materia de empleo, espíritu emprendedor, creación de empresas y adaptación de los trabajadores, las empresas y los empresarios al cambio
 - 29 expedientes comprometidos
 - 3 expedientes renunciados
 - 1 expediente desestimado por no ser elegible
- 9.1. Infraestructura social.
 - 6 expedientes comprometidos
 - 2 expedientes desestimados por insuficiencia presupuestaria
 - 2 expedientes desistidos por el promotor
 - 4 expedientes desestimados por no ser elegibles.

Con las solicitudes aprobadas de los proyectos productivos:

Se crearán los siguientes 15 negocios nuevos:

- Dos servicios de catering
- Un taxi
- Un restaurante de comida rápida
- Un apartahotel
- Una vivienda de turismo rural con coto de caza
- Producción y venta de miel y productos derivados
- Un hotel
- Dos bares restaurantes
- Un horno de repostería
- Un taller de carpintería metálica
- Instalación de guardería canina
- Instalación para comercialización de huevos camperos
- Apartamentos de turismo rural en Belchite

Se trasladan ampliando sus negocios y creando empleo dos empresas:

- Salón de peluquería y estética
- Industria de fabricación de maquinaria agrícola

Empresas ya constituidas ofrecerán nuevos servicios como una estación de servicio y un autolavado de vehículos

Otros 30 expedientes son para modernización o mejora de empresas. Se trata principalmente de empresas agroalimentarias que se modernizan y amplían en capacidad y adquisición de maquinaria por parte de empresas de servicios e industria.

Con las solicitudes aprobadas de los proyectos no productivos:

Se crean 2 nuevos servicios:

- Centro para prestar servicio de comidas y lavandería
- Centro social de atención a personas mayores

Se crean infraestructuras turísticas que generan empleo como una tirolina gigante y una oficina de turismo.

Se ayuda a la mejora de las instalaciones de una nave municipal para la instalación de una empresa

Se mejoran tres centros sociales y una tienda multiservicio municipal

Se incorporan equipos de eficiencia energética en 3 infraestructuras municipales

Se creará una nueva infraestructura para el abastecimiento de agua de boca para una población y se acondicionan balsetes de agua para la fauna autóctona en otra localidad.

Se han formado a 489 alumnos en 29 cursos formativos

Se ejecutan 11 proyectos de **cooperación entre particulares** que intervienen poniendo en valor recursos como los vestigios de la guerra civil, la ornitología, parajes naturales de una localidad, el mayor pinar del territorio, la actividad de caza con galgos, la escalada, el patrimonio y la cultura. Además con la participación del sector productivo se ayuda la creación e internacionalización del producto turístico Gastroturismo Campo de Belchite y a la realización de actividades con las personas mayores.

B.2) PAGOS

Durante el 2019 se han producido tres certificaciones, en febrero, mayo y octubre.

En la **primera en febrero** se certificaron 3 expedientes, los 3 productivos con una inversión de 119.877,31 €, una subvención de 40.509,45 € y una subejecución de 9.597,91 €. De los 3 expedientes certificados, 2 fueron certificaciones finales y 1 certificación parcial.

TOTAL CERTIFICADOS FEBRERO DE 2019											
Nº expediente	Promotor	Proyecto	Pueblo	Solicitud			Certificación				
				Inversión	Subvención	%	Inversión	Certificado	Pagado	%	Subejecución
2017.17.2.014	Simona-Ana Mesaros	Reforma de edificio y equipamiento para apartahotel en Belchite	Belchite	116.983,02 €	35.094,91 €	30%	37.802,52	11.340,76	11.340,76	30%	761,71
2018.17.2.026	Cooperativa Ntra. Sra. Del Olivar	Modernización de bodega cooperativa de vino	Lécera	77.812,46 €	31.124,98 €	40%	56.828,10	21.594,68	21.594,68	40%	
2018.17.2.029	Bejuser Industrias, S.L.	Adquisición de centro mecanizado y puente grúa	Belchite	278.654,00 €	83.596,20 €	30%	25.246,69	7.574,01	7.574,01	30%	8.836,20
TOTAL							119.877,31 €	40.509,45 €	40.509,45 €		9.597,91 €

En la **segunda certificación en mayo** se justificaron 21 expedientes, 10 productivos productivos, 9 proyectos no productivos y 2 proyectos de cooperación entre particulares. Esta segunda certificación suma una inversión de 534.472,30 €, una subvención de 201.372,64 € y produce una subejecución de 19.192,34 €.

Los 10 proyectos productivos suponen una inversión de 453.291,66 €, una subvención de 136.428,13 €, y una subejecución de 13.409,51 €. 3 de estas certificaciones son proyectos de nueva creación.

De los 9 proyectos no productivos,

- 6 son de cursos de formación, la inversión asciende a 19.116,14 €, la ayuda concedida a 15.292,91 € y dejan una subjecucción de 25,60 €
- 3 son de ayuntamientos, la inversión de estos proyectos asciende a 32.505,11 €, con una subvención de 26.004,09 €, y dejan una subjecucción de 5.747,54 €.

Los 2 proyectos de cooperación entre particulares suponen una inversión de 47.666,23 €, una subvención de 38.132,99 € y dejan una subjecucción de 35,69 €.

TOTAL CERTIFICADOS MAYO DE 2019											
Nº expediente	Promotor	Proyecto	Pueblo	Solicitud			Certificación				
				Inversión	Subvención	%	Inversión	Certificado	A pagar	%	Subjecucción
2016.17.2.001	Florentino Alfonso Casas	Modernización de almazara	Belchite	126.656,76 €	50.662,70 €	40%	23.160,91	9.264,36	9.264,36	40%	943,20
2017.17.2.009	Florentino Alfonso Casas	Adquisición de maquinaria de extracción de aceite de oliva	Belchite	196.000,00 €	30.007,60 €	15,31%	112.396,69	17.207,93	17.207,93	15,31%	0,00
2017.17.2.025	Ayuntamiento de Lagata	Mejora de centro social	Lagata	14.361,99 €	11.489,59 €	80,00%	2.919,16	2.335,33	2.335,33	80,00%	5.673,61
2017.17.2.030	Ayuntamiento de Codo	Codo y El Planerón, valorización conjunta del municipio y de la Reserva Ornitológica	Codo	15.300,00 €	12.240,00 €	80,00%	15.287,89	12.230,31	12.230,31	80%	9,69
	SEO Birdlife		Codo	14.271,50 €	11.417,20 €	80%	14.271,50	11.417,20	11.417,20	80%	0,00

2017.17.20.35	Api Juster, S.L.	Planta de extracción, envasado, venta de miel y sus derivados	Lécera	90.234,82 €	36.093,93 €	40%	48.467,66	19.387,06	19.387,06	40%	528,22
2018.17.2.012	Ayuntamiento de Azuara	Dotar de calefacción al futuro museo La Malena en Azuara	Azuara	18.755,00 €	15.004,00 €	80%	18.755,00 €	15.004,00 €	15.004,00 €	80%	0,00
2018.17.2.026	Cooperativa Ntra. Sra. Del Olivar	Modernización de bodega cooperativa de vino	Lécera	77.812,46 €	23.343,74 €	40%	19.984,36	7.594,06	7.594,05	40%	1.936,24
2018.17.2.032	Florentino Alfonso Casas	Gastro Turismo Belchite	Belchite	7.690,62 €	6.152,50 €	80%	7.690,62 €	6.152,50 €	6.152,50 €	80%	0,00
	Bodegas y vinos de Lécera, S.L.		Lécera	5.932,06 €	4.745,65 €	80%	5.899,56	4.719,65	4.719,64	80%	26,00
	Ecolécera, S.L.		Lécera	4.516,66 €	3.613,33 €	80%	4.516,66	3.613,33	3.613,33	80%	0,00
2018.17.2.033	Obdulia Franco López	Nueva actividad de servicio de catering	Almonacid de la Cuba	65.213,85	19.564,16 €	30%	800,00	240,00	240,00	30%	9.719,75
2018.17.2.034	Comarca Campo de Belchite	2 cursos de auxiliar de almacén-picking, logística básica y gestión de stocks	Belchite	3.691,00 €	2.952,80 €	80%	3.691,00	2.952,80	2.952,80	80%	0,00
2018.17.2.035	Comarca Campo de Belchite	Cursos de carretillas elevadoras frontales en Azuara y Lécera	Azuara	899,07 €	719,26 €	80%	892,57	714,06	714,06	80%	5,20
	Comarca Campo de Belchite	Cursos de carretillas elevadoras frontales en Azuara y Lécera	Lécera	899,07 €	719,25 €	80%	892,57	714,05	714,05	80%	5,20
2018.17.2.036	Eduardo Martínez Sanmiguel	Apertura de hotel	Belchite	7.690,88 €	2.307,26 €	30%	6.837,20	2.051,16	2.051,16	30%	256,10
2018.17.2.039	Comarca Campo de Belchite	Curso: Cuidados básicos de personas dependientes	Belchite	1.870,00 €	1.496,00 €	80%	1.870,00	1.496,00	1.496,00	80%	0,00

2018.17.2.041	Ayuntamiento Puebla de Albortón	Impermeabilización de balsetes para sustento de fauna autóctona	Puebla de Albortón	10.923,36 €	8.738,69 €	80%	10.830,95	8.664,76	8.664,76	80%	73,93
2018.17.2.045	Simona Ana Mesaros	Equipamiento de cocina y barra para apertura de bar restaurante	Belchite	29.628,40	8.888,52 €	30%	12.872,00	3.861,60	3.861,60	30%	0,00
2019.17.2.001	José Miguel Fortún Borao	Plataforma elevadora sobre orugas	Samper del Salz	32.680,00 €	9.150,40 €	28%	32.680,00 €	9.150,40 €	9.150,40 €	28%	0,00
2019.17.2.003	Hnos. Sanz Ansón, S.L.	Adquisición de excavadora con cadena	Letux	167.500,00 €	50.250,00 €	30%	167.500,00 €	50.250,00 €	50.250,00 €	30%	0,00
2019.17.2.004	Comarca Campo de Belchite	Monitor de tiempo libre	Moyuela	4.994,50 €	3.995,60 €	80,00%	4.994,50 €	3.995,60 €	3.995,60 €	80%	0,00
2019.17.2.005	Raquel López Baquero	Adquisición de Binary care	Belchite	10.486,00 €	2.936,08 €	28,00%	10.486,00 €	2.936,08 €	2.936,08 €	28%	0,00
2019.17.2.016	Comarca Campo de Belchite	Prevención de Riesgos Laborales. Sector construcción	Belchite	1.845,00 €	1.476,00 €	80%	1.826,00	1.460,80	1.460,80	80%	15,20
2019.17.2.017	Comarca Campo de Belchite	Soldadura con electrodo revestido	Letux	4.949,50 €	3.959,60 €	80%	4.949,50	3.959,60	3.959,60	80%	0,00
TOTAL				914.802,50 €	321.923,86 €		534.472,30 €	201.372,64 €	201.372,62 €		19.192,34 €

En la **tercera y última certificación del año** se justificaron 7 expedientes, 3 productivos, 4 no productivos de los cuales 2 son cursos de formación. Esta tercera certificación suma una inversión de 145.812,16 € con una subvención de 66.697,83 €, y deja una subejecución de 14.818,21 €

TOTAL CERTIFICADOS OCTUBRE DE 2019											
Nº expediente	Promotor	Proyecto	Pueblo	Solicitud			Certificación				Subejecución
				Inversión	Subvención	%	Inversión	Certificado	A pagar	%	
2017.17.2.024	Ayuntamiento de Lécera	Creación de un centro de lavandería y cocina en centro social	Lécera	110.023,42 €	79.992,37 €	72,05%	31.398,31	22.622,48	22.622,48	72,05%	14.736,88
2018.17.2.037	Ayuntamiento de Azuara	Tarjeta profesional de la construcción. Segundo ciclo de formación por puesto de oficios (ALBAÑILERÍA)	Azuara	1.850,00 €	1.480,00 €	80,00%	1.850,00	1.480,00	1.480,00	80,00%	0,00
2018.17.2.044	Arturo Sanz Herrero	Nueva instalación de obrador de repostería	Almonacid de la Cuba	23.748,97 €	7.124,69 €	30,00%	23.477,86	7.043,36	7.043,36	30,00%	81,33
2019.17.2.010	Cooperativa Santo Domingo de Guzmán	Adquisición de manipulador telescópico	Lécera	59.200,00 €	22.496,00 €	38,00%	59.200,00	22.496,00	22.496,00	38,00%	0,00
2019.17.2.013	Comarca Campo de Belchite	Gestión de alojamientos turísticos	Lécera	2.916,20 €	2.332,96 €	80,00%	2.916,20 €	2.332,96 €	2.332,96	80,00%	0,00
2019.17.2.015	Comarca Campo de Belchite	Limpieza de superficies y mobiliario en viviendas de turismo rural	Belchite	1.129,79 €	903,83 €	80,00%	1.129,79 €	903,83 €	903,83	80,00%	0,00
2019.17.2.018	Florentino Alfonso Casas	Depósitos y almacenamiento de aceite de oliva	Belchite	78.514,21 €	29.835,40 €	38%	25.840,00	9.819,20	9.819,20	38%	Parcial
TOTAL				277.382,59 €	144.165,25 €		145.812,16 €	66.697,83 €	66.697,83 €		14.818,21 €

En total en 2019 se han certificado 800.161,77 € de inversión, se han certificado y pagado 308.579,90 € y se ha producido una subejecución de 43.608,46 €.

CERTIFICACIONES	INVERSIÓN	CERTIFICADO	PAGADO	SUBEJECUTADO
TOTAL CERTIFICACIÓN MAYO 2019	119.877,31 €	40.509,45 €	40.509,45 €	9.597,91 €
TOTAL CERTIFICACIÓN FEBRERO 2019	534.472,30 €	201.372,64 €	201.372,62 €	19.192,34 €
TOTAL CERTIFICACIÓN OCTUBRE 2019	145.812,16 €	66.697,83 €	66.697,83 €	14.818,21 €
TOTAL CERTIFICADO 2019	800.161,77 €	308.579,92 €	308.579,90 €	43.608,46 €

Por ámbitos de programación la subvención pagada en este 2019 se distribuye:

- 201.810,66 € son de proyectos productivos,
- 68.636,27 € son de proyectos no productivos
- 38.132,99 € de un proyecto de cooperación entre particulares.

SOLICITUDES CERTIFICADAS Y PAGADAS DE LA EDLL

Nº EXPEDIENTE	PROMOTOR	PROYECTO	MUNICIPIO	%	INVERSION CERTIFICADO	CERTIFICADO	PAGADO
2016.17.2.001	Florentino Alfonso Casas	Ampliación y modernización de almazara	Belchite	40%	124.298,75	49.719,50	49.719,50
2016.17.2.002	Coop. San Martín	Modernización de almazara	Belchite	40%	158.988,67	63.378,87	63.378,87
2016.17.2.003	Antonio Pechuán	Almacén logístico para catering y material para comidas populares	Letux	30%	12.114,00	3.634,20	3.634,20
2016.17.2.005	José Luis Soriano	Creación de servicio de taxi	Almonacid de la Cuba	30%	19.633,95	5.890,19	5.890,19
2016.17.2.006	Coop. Ntra. Sra. Del Olivar	Modernización de instalaciones y equipamiento de bodega cooperativa de vino	Lécera	40%	24.552,12	9.820,85	9.820,85
2016.17.2.007	Bar La Gasolinera S.L	Mejora de las instalaciones de bar restaurante	Lécera	28%	9.010,00	2.522,80	2.522,80
2016.17.2.008	E.S Ntra. Sra. Del Olivar, S,L	Nuevo montaje de centro de lavado	Lécera	30%	44.550,51	13.365,15	13.365,15
2016.17.2.009	Pedro Monreal	Creación de secadero de almendras	Plenas	31%	23.891,50	7.480,43	7.480,43
2016.17.2.010	María Pilar Alonso	Nueva ubicación y mejora de salón de peluquería	Lécera	30%	80.870,79	24.261,24	24.261,24
2016.17.2.011	Abonos orgánicos ALTUX S.L	Adquisición de manipulador telescópico	Letux	30%	56.700,00	17.010,00	17.010,00

2016.17.2.012	Cooperativa Sto. Domingo de Guzmán de Lécera	Unidad de suministro de carburante	Lécera	30%	139.089,37	41.726,81	41.726,81
2016.17.2.013	Cooperativa Sto. Domingo de Guzmán de Lécera	Sonda toma muestras automática	Lécera	40%	10.110,00	4.044,00	4.044,00
2016.17.2.014	Maksym Balan	Creación de establecimiento de comida rápida	Belchite	30%	41.065,12 €	12.319,54	12.319,54
2016.17.2.015	Coop. San Martín	Adquisición de manipulador telescópico para cooperativa agrícola	Belchite	40%	49.000,00	19.600,00	19.600,00
2016.17.2.016	Bejuser Industrias, S.L	Adquisición de grupo enderezador-alimentador	Belchite	28%	43.560,00	12.196,80	12.196,80
2016.17.2.017	Coop. Ntra. Sra. Del Olivar	Adquisición de espectrofotómetro	Lécera	40%	5.090,00	2.036,00	2.036,00
2016.17.2.018	Coop. San Martín	Adquisición de decanter en almazara	Belchite	40%	242.000,00	96.800,00	96.800,00
2016.17.2.020	Comarca Campo de Belchite	Puesta en valor del recurso turístico "Huellas de la Guerra"	Comarca Campo de Belchite	80%	16.682,57	13.346,06	13.346,06
	Ayuntamiento de Belchite		Belchite	80%	2.942,01	2.353,61	2.353,61
	Ayuntamiento de Fuendetodos		Fuendetodos	80%	2.941,99	2.353,59	2.353,59
2017.17.2.004	Bodegas y Vinos de Lécera, S.L.	Ampliación del parque de barricas	Lécera	40%	17.088,00	6.835,20	6.835,20
2017.17.2.008	Acción Venta Directa XXI, S.L.U	Proyecto de turismo cinegético y de naturaleza	Lécera	22,80%	92.654,17	21.125,15	21.125,15

2017.17.2.009	Florentino Alfonso Casas	Maquinaria de extracción de aceite de oliva	Belchite	15,31%	196.000,00	30.007,60	30.007,60
2017.17.2.010	Ayuntamiento de Puebla de Albortón	Mejora de centro social	Puebla de Albortón	80%	14.883,00	11.906,40	11.906,40
2017.17.2.012	Larrosa Arnal, S.L.	Nueva planta para la ampliación y traslado de las instalaciones de Larrosa Arnal, S.L.	Belchite	26,74%	367.084,31	98.158,34	98.158,34
2017.17.2.013	Ayuntamiento de Codo	Acondicionamiento de planta baja de edificio de antiguo casino para centro social	Codo	80%	42.342,71	33.874,17	33.874,17
2017.17.2.014	Simona-Ana Mesaros	Reforma de edificio y equipamiento para apartahotel en Belchite	Belchite	30%	114.443,99 €	34.333,20	34.333,20
2017.17.2.015	Comarca Campo de Belchite	Curso, Seguridad e higiene alimentaria y gestión de alérgenos	Belchite	80%	659,00	527,20	527,20
2017.17.2.016	Comarca Campo de Belchite	Curso de formación de operarios municipales	Lécera	80%	4.321,51	3.457,21	3.457,21
2017.17.2.018	Comarca Campo de Belchite	Curso, la atención al visitante de la Comarca	Belchite	80%	2.003,00	1.602,40	1.602,40

2017.17.2.019	Comarca Campo de Belchite	Curso la comunicación al servicio de la promoción turística local	Belchite	80%	2.003,00	1.602,40	1.602,40
2017.17.2.020	Ayuntamiento de Lécera	Curso, extinción de incendios	Lécera	80%	819,56	655,65	655,65
2017.17.2.021	Comarca Campo de Belchite	Curso, Seguridad en el manejo de plataformas elevadoras móviles de personal (PEMP)	Belchite	80%	1.777,24	1.422,35	1.422,35
2017.17.2.022	Comarca Campo de Belchite	Curso, Seguridad en el manejo de puente grúa	Belchite	80%	1.771,50	1.417,20	1.417,20
2017.17.2.023	Comarca Campo de Belchite	Curso, Soldadura con electrodo revestido	Azuara	80%	4.895,99	3.916,79	3.916,79
2017.17.2.024	Ayuntamiento de Lécera	Creación de un servicio de cocina y lavandería en centro social	Lécera	72,05%	90.569,73	65.255,49	65.255,49
2017.17.2.025	Ayuntamiento de Lagata	Mejora de centro social	Lagata	80%	7.269,97	5.815,98	5.815,98
2017.17.2.028	Ayuntamiento de Puebla de Albortón	Puesta en valor del patrimonio ambiental de Puebla de Albortón	Puebla de Albortón	80%	5.687,00	4.549,60	4.549,60

2017.17.2.030	Ayuntamiento de Codo	Codo y El Planerón, valorización conjunta del municipio y de la Reserva Ornitológica	Codo	80%	15.287,89	12.230,31	12.230,31
	Sociedad Española de Ornitología, SEO/BirdLife		Codo	80%	14.271,50	11.417,20	11.417,20
2017.17.2.031	Ayuntamiento de Puebla de Albortón	Puesta en valor de la caza y los galgos en Puebla de Albortón	Puebla de Albortón	80%	13.242,70	10.594,16	10.594,16
2017.17.2.032	Ayuntamiento de Moyuela	Adquisición de equipamiento para tienda municipal	Moyuela	80%	14.026,20	11.220,96	11.220,96
2017.17.2.035	Api Juster, S.L.U.	Planta de extracción, envasado, venta de miel y sus derivados.	Lécera	40%	88.914,28	35.565,71	35.565,71
2018.17.2.004	Ayuntamiento de Moyuela	Equipamiento de carnicería para tienda municipal	Moyuela	80%	15.759,22	12.607,38	12.607,38
2018.17.2.005	Ayuntamiento de Belchite	Acondicionamiento de nave industrial para instalación de empresa logística	Belchite	80%	57.536,55	46.029,24	46.029,24
2018.17.2.006	Ayuntamiento de Azuara	Curso de recreación danza e indumentaria romana	Azuara	80%	1.371,52	1.097,22	1.097,22
2018.17.2.008	Ayuntamiento de Lécera	Curso de primeros auxilios	Lécera	80%	818,56	654,85	654,85

2018.17.2.010	Ayuntamiento de Lécera	Curso de reciclaje de desfibrilador	Lécera	80%	480,00	384,00	384,00
2018.17.2.012	Ayuntamiento de Azuara	Dotar de calefacción al futuro museo de La Malena en Azuara	Azuara	80%	18.755,00	15.004,00	15.004,00
2018.17.2.013	Ayuntamiento de Letux	Elevación solar de agua para llenado de depósito de agua de boca	Letux	80%	14.727,87	10.533,37	10.533,37
2018.17.2.014	Ayuntamiento de Lagata	Mejora para el ahorro y la eficiencia energética en centro social de Lagata	Lagata	80%	45.352,43	35.637,94	35.637,94
2018.17.2.017	Comarca Campo de Belchite	Curso de auxiliar de almacén-picking, logística básica y gestión de stocks	Belchite	80%	1.845,50	1.476,40	1.476,40
2018.17.2.018	Comarca Campo de Belchite	Curso de asesoramiento y aplicación de técnicas para la búsqueda activa de empleo	Belchite	80%	1.595,00	1.276,00	1.276,00
2018.17.2.019	Comarca Campo de Belchite	Curso de carretillas elevadoras frontales	Belchite	80%	1.878,00	1.502,39	1.502,39
2018.17.2.020	Comarca Campo de Belchite	Curso de energía eólica	Azuara	80%	2.482,90	1.986,32	1.986,32

2018.17.2.021	Comarca Campo de Belchite	Curso de energía fotovoltaica	Lécera	80%	2.475,30	1.980,24	1.980,24
2018.17.2.022	Comarca Campo de Belchite	Curso de Excel y Access	Belchite	80%	3.680,00	2.944,00	2.944,00
2018.17.2.026	Cooperativa Nuestra Señora del Olivar de Lécera	Modernización de bodega cooperativa de vino	Lécera	38%	76.812,46	29.188,73	29.188,73
2018.17.2.029	Bejuser Industrias, S.L.	Adquisición de centro mecanizado y puente grúa	Belchite	30%	223.953,31	74.760,00	74.760,00
2018.17.2.032	Almazara Molino Alfonso, S.L.	Gastroturismo Campo de Belchite	Belchite	80%	7.960,62 €	6.152,50	6.152,50
	Bodegas y vinos de Lécera S.L		Lécera	80%	5.899,56 €	4.719,64	4.719,64
	Ecolécera S.L		Lécera	80%	4.516,66 €	3.613,33	3.613,33
2018.17.2.033	Obdulia	Nueva actividad de servicio de catering	Almonacid de la Cuba	30%	32.814,70	9.844,41	9.844,41
2018.17.2.034	Comarca Campo de Belchite	2 cursos de auxiliar de almacén-picking, logística básica y gestión de stocks	Belchite	80%	3.691,00 €	2.952,80	2.952,80
2018.17.2.035	Comarca Campo de Belchite	Cursos de carretillas elevadoras frontales en Azuara y Lécera	Azuara	80%	892,57 €	714,06	714,06

2018.17.2.035	Comarca Campo de Belchite	Cursos de carretillas elevadoras frontales en Azuara y Lécera	Lécera	80%	892,57 €	714,05	714,05
2018.17.2.036	Eduardo Martínez Sanmiguel	Apertura de hotel	Belchite	30%	6.837,20 €	2.051,16	2.051,16
2018.17.2.037	Ayuntamiento de Azuara	Tarjeta Profesional de la Construcción. Segundo ciclo de formación por puesto de oficios (ALBAÑILERÍA).	Azuara	80%	1.850,00 €	1.480,00 €	1.480,00
2018.17.2.039	Comarca Campo de Belchite	Curso: Cuidados básicos de personas dependientes	Belchite	80%	1.870,00 €	1.496,00	1.496,00
2018.17.2.041	Ayuntamiento de Puebla de Albortón	Impermeabilización de balsetes para sustento de fauna autóctona	Puebla de Albortón	80%	10.830,95 €	8.664,76	8.664,76
2018.17.2.044	Arturo Sanz Herrero	Nueva instalación de obrador de repostería	Almonacid de la Cuba	30%	23.477,86 €	7.043,36	7.043,36
2018.17.2.045	Simona - Ana Mesaros	Equipamiento de cocina y barra para apertura de bar restaurante	Belchite	30%	12.872,00 €	3.861,60	3.861,60
2019.17.2.001	José Miguel Fortún Borao	Plataforma elevadora sobre orugas	Samper del Salz	28%	32.680,00	9.150,40	9.150,40
2019.17.2.003	Hermanos Sanz Ansón, S.L.	Adquisición de excavadora de cadena	Letux	30%	167.500,00	50.250,00	50.250,00
2019.17.2.004	Comarca Campo De Belchite	Curso de monitor de tiempo libre	Moyuela	80%	4.994,50	3.995,60	3.995,60

2019.17.2.005	Raquel López Baquero	Adquisición de equipo binary care para tratamientos estéticos	Belchite	28%	10.486,00	2.936,08	2.936,08
2019.17.2.010	Cooperativa Santo Domingo De Guzmán	Adquisición de manipulador telescópico	Lécera	38%	59.200,00	22.496,00	22.496,00
2019.17.2.013	Comarca Campo de Belchite	Gestión de alojamientos turísticos	Lécera	80%	2.916,20	2.332,96	2.332,96
2019.17.2.015	Comarca Campo de Belchite	Limpieza de superficies y mobiliario en viviendas de turismo rural	Belchite	80%	1.129,79	903,83	903,83
2019.17.2.016	Comarca Campo de Belchite	Prevención de riesgos laborales. Sector construcción.	Belchite	80%	1.826,00	1.460,80	1.460,80
2019.17.2.017	Comarca Campo de Belchite	Soldadura con electrodo revestido	Letux	80%	4.949,50	3.959,60	3.959,60
2019.17.2.018	Florentino Alfonso Casas	Depósitos y almacenamiento de oliva	Belchite	38%	25.840,00	9.819,20	9.819,20
TOTAL					3.114.558,90 €	1.209.024,53 €	1.209.024,53 €

B.3) INDICADORES

AP	Indicador	Obj 2018	Finalización del período	2016	2017	2018	2019	TOTAL
1.1	Nº proyectos de cooperación	6	11	1	3	5	2	11
3.1	Nº de empresas del sector agroalimentario que reciben ayuda de la EDLL para inversiones en transformación, en comercialización y/o mejora de la competitividad	9	11	6	2	0	2	10
3.3	Nº de empresas no pertenecientes al sector agroalimentario o forestal, que reciben ayuda de la EDLL para inversiones en transformación, en comercialización y/o mejora de la competitividad	15	30	9	3	5	7	24
4.2	Inversión total de beneficiarios públicos en eficiencia energética y uso de energías renovables	2	110.000 €	0	0	78.835,30 €	0	78.835,30 €
6.1	Nº de actuaciones en conservación y protección del medio ambiente	2	3	0	0	1	0	1
8.1	Nº actuaciones materiales para el empleo	2	5	0	2	1	2	5
8.2	Número total de participantes formados	200	500	0	152	248	89	489
9.1	Nº de infraestructuras apoyadas	3	9	0	3	2	1	6

Las cifras de los indicadores están calculadas en base a las solicitudes aprobadas, excepto el indicador 8.2 de número total de participantes formados, que son datos reales de los alumnos formados en los cursos finalizados. Los alumnos no son cómputo único, hay alumnos que han participado en más de un curso. En total han sido 348 los alumnos diferentes que han participado en los cursos.

Se está al alcance de conseguir todos estos indicadores marcados como objetivos.

INDICADORES OBJETIVOS HORIZONTALES

Objetivo	Indicador	Hasta 2018	Finalización del período	2016	2017	2018	2019	Total
O1	Empleo creado en los proyectos financiados	15	38	5,81	4,81	22,25	4,50	37,37
O2	Empleo consolidado en los proyectos financiados	80	160	44,28	34,65	19,45	41	139,38
O3	Porcentaje de proyectos innovadores	15%	20%	50%	54,16%	5,88%	21,42%	29,13%%
O4	Nº proyectos que contribuyan a la conservación y/o mejora medioambiental	7	18	5	5	3	4	17
O5	Nº proyectos que contribuyan a la adaptación y/o mitigación del cambio climático	8	15	5	5	3	0	13
O6	Nº proyectos que contribuyan a la igualdad entre hombres y mujeres y no discriminación	5	18	2	3	6	3	14
O7	Nº de proyectos innovadores	15	25	9	13	2	6	30

En los objetivos relacionados con el empleo (O1 y O2) el criterio aplicado es el siguiente:

- Se contabilizan los empleos creados y consolidados a los que se ha comprometido el promotor en la solicitud de ayuda. En el caso de que el expediente esté finalizado se ha comprobado que cumplía con lo comprometido en la solicitud de ayuda.
- El dato de los empleos consolidados es el obtenido en la media de los últimos doce meses de la vida laboral presentada y/o los autónomos. En las primeras solicitudes de la convocatoria de 2016 la aplicación informática no permitía introducir decimales en los indicadores de empleo. En los indicadores de este informe se incluyen los datos correctos con decimales.
- En el caso de las empresas vinculadas o asociadas sólo se incluyen los trabajadores de la empresa que solicita la ayuda.

Para determinar si un proyecto contribuye a cada uno de los tres objetivos horizontales (O3, O4, O5 y O7) el criterio que se toma es el mismo que se aplica en la selección de los proyectos.

Se está en el buen camino para conseguir los objetivos horizontales fijados.

B4) OBJETIVOS ESTRATÉGICOS

En la EDLL se establecen 5 objetivos estratégicos a partir de las necesidades que se seleccionaron en la misma.

Se establecen unos indicadores para la valoración del cumplimiento de los mismos. En algunos casos coincide con los objetivos anteriormente cuantificados.

1.- Mejora de la calidad de vida de los vecinos de Campo de Belchite

Nº de expedientes de mejora de la calidad de vida a través de mejora de los servicios:

TOTAL: 62 (Año 2016: 10; 2017: 17, Año 2018: 22 y Año 2019:13)

Se trata de proyectos de empresas y ayuntamientos que ofrecen servicios en el territorio y la formación destinada a la población local.

Entre los proyectos privados de 2019 están una guardería canina, un centro de estética, ampliación de la tienda de una estación de servicio, mejora de un bar y un servicio de panadería. Un ayuntamiento también creará un centro lúdico para mejorar la calidad de vida de sus vecinos.



2.- Aumento de las opciones de empleo en la comarca

Con las ayudas comprometidas se conseguirán crear 37,37 puestos de trabajo y consolidar 139,38

Además, la mayor parte de la formación ha ido destinada a desempleados para que mejoren su cualificación. Por ejemplo, curso de monitor de tiempo libre, curso de comidas a domicilio para mayores elaboración de menús y gestión de actividad, gestión de alojamientos turísticos, limpieza de superficies y mobiliario en viviendas de turismo, curso sobre prevención de riesgos laborales en el sector de la construcción.



3.- Apostar por las tres líneas de dinamización económica emergentes en Campo de Belchite: turismo, agroalimentación y servicios sociales

Proyectos del sector agroalimentario: 22, (Año 2016: 10, 2017:3, 2018:4, 2019:6)

Proyectos del sector turístico: 27, (Año 2016: 4, 2017:8, 2018:8, 2019:7)

Proyectos de servicios sociales: 15 (Año 2017: 6, año 2018:6, 2019:3)

Un importante número de empresas agroalimentarias del territorio han solicitado ya ayudas (3 de las 4 almazaras, 2 de las 3 bodegas, 3 de las 6 cooperativas de cereal) se ha puesto en marcha una nueva empresa de transformación y comercialización de miel y sus derivados y se va a poner en marcha una instalación para comercialización de huevos camperos. Se trata del ámbito con un mayor gasto comprometido de toda la estrategia.

El sector turístico contará con un nuevo negocio de unos apartamentos turísticos. También se han realizado en 2019 cursos relacionados con este sector como el de gestión de alojamientos turísticos y de limpieza de superficies y mobiliario en viviendas de turismo.

TURISMO
AGROALIMENTACIÓN
SERVICIOS SOCIALES

Los proyectos de cooperación aprobados permitirán la puesta en valor turística del patrimonio.

Los servicios sociales también se han mejorado este 2019 con la formación y con un nuevo centro social.

4.- Crear territorio.

Proyectos de cooperación: 11 (Año 2016:1, 2017:3, 2018:5, 2019:2)

CREAR
TERRITORIO

Participantes distintos en proyectos de cooperación: 18 (Año 2016:3, 2017:5, 2018:6, 2019: 9)

Se ha tramitado 11 solicitudes de ayuda para cooperar entre entidades del territorio. Los promotores han sido 9 ayuntamientos, la Comarca Campo de Belchite, 4 empresas y 4 entidades sin ánimo de lucro.

5.- Hacer de Campo de Belchite un referente de comarca pionera en respeto al medio ambiente.

Proyectos que contribuyen a la mejora del medio ambiente: 17 (Año 2016:5, 2017:5, 2018: 3, 2019:4)

MEDIO
AMBIENTE

Se trata de cinco proyectos de modernización de empresas agroalimentarias que trabajan con productos ecológicos, una que pone en valor la miel y otro de una que comercializa abonos orgánicos. Otros cinco proyectos son de cooperación entre particulares que intervienen en aspectos medioambientales, tres proyectos de ayuntamientos uno que recupera unos balsetes para bebederos de fauna autóctona, otro integración del molino y su entorno como recurso turístico y instalación de tirolesa gigante.

B5) EVOLUCIÓN DE LA ESTRATEGIA POR LOCALIDADES DE CAMPO DE BELCHITE

B5.1) APROBACIONES

De los 15 pueblos de la comarca Campo de Belchite, 7 van a beneficiarse de las ayudas LEADER en 2019. En Belchite y Lécera, los dos pueblos más grandes de la comarca, es donde se han aprobado un mayor número de iniciativas, 11 en Belchite y 7 en Lécera. Letux es el segundo pueblo con más inversión aprobada a pesar de tener sólo dos expedientes debido a que un solo proyecto tiene una inversión de 167.500,00 €.

Los proyectos denominados de ámbito Comarca son de cooperación entre particulares promovidos por Comarca Campo de Belchite y con actuaciones en todos los pueblos.

2019	Nº proyectos	Inversión comprometida	Subvención comprometida
Almonacid de la Cuba	2	106.155,69	67.834,56
Belchite	11	303.968,98	99.525,37
Comarca	2	67.150,00	53.720,00
Lécera	7	126.633,46	49.954,88
Letux	2	172.449,50	54.209,60
Moyuela	1	4.994,50	3.995,60
Plenas	1	62.500,00	40.925,00
Samper del Salz	2	133.787,60	89.146,73
Total	28	985.839,73	462.591,74

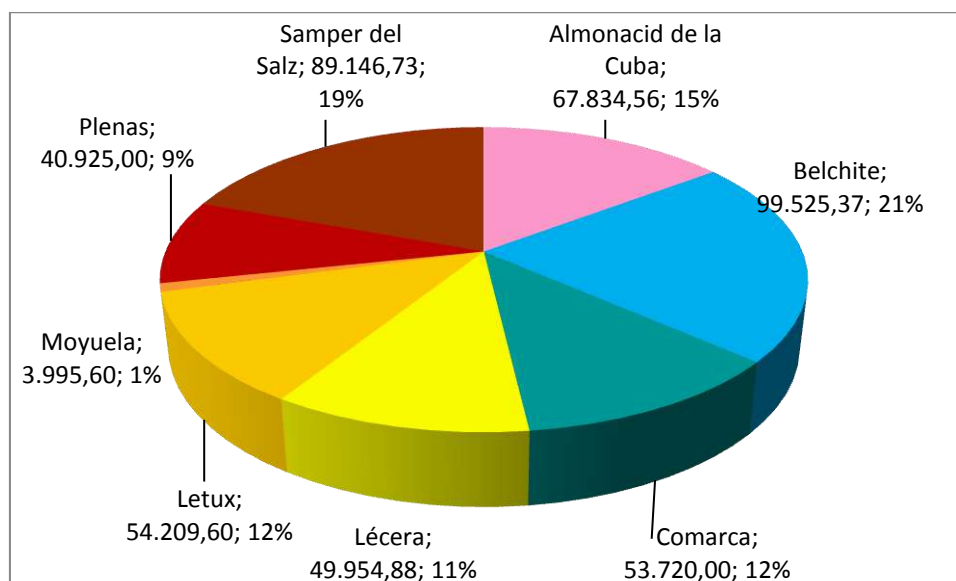

En total se han aprobado 108 iniciativas en 13 pueblos de la comarca y tres expedientes han sido de carácter comarcal, con una inversión de 4.190.849,56 € y una subvención de 1.724.533,04 €. Casi la mitad de este importe de subvención se ha quedado en Belchite con 41 expedientes aprobados y una inversión de 2.149.630,59 €. Lécera con 26 expedientes es el segundo pueblo con más importe de subvención aprobada 362.622,31 €.

Hay expedientes de formación y de cooperación que tienen intervenciones en más de un pueblo. Por este motivo el número total de proyectos de estas tablas no coincide con el de solicitudes de ayuda o expedientes.

Total LEADER	Nº proyectos	Inversión comprometida	Subvención comprometida
Almonacid de la Cuba	6	186.559,20	94.194,12
Azuara	7	53.600,98	33.072,53
Belchite	41	2.149.630,59	726.026,23
Codo	2	71.902,10	57.521,68
Comarca	3	83.832,57	67.066,06
Fuendetodos	1	2.941,99 €	2.353,59
Lagata	2	52.622,40	41.453,92
Lécera	26	954.632,98	362.622,31
Letux	5	255.991,37	85.387,17
Moyuela	3	34.779,92	27.823,94
Plenas	2	86.391,50	48.405,43
Puebla de Alborton	6	66.526,65	53.221,32
Samper del Salz	2	133.787,60	89.146,73
Valmadrid	2	57.649,71	36.238,01
Total	108	4.190.849,56	1.724.533,04

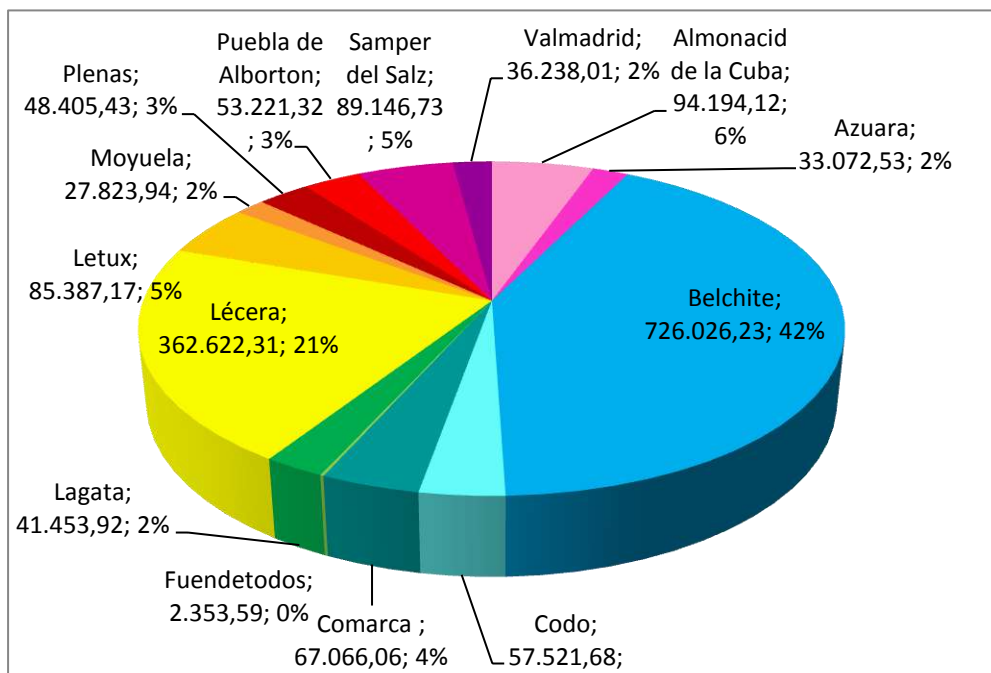

B5.2) CERTIFICACIONES

En 2019 se han certificado 34 iniciativas en 31 expedientes siendo Belchite con 13 y Lécera con 8 los pueblos que acumulan la mayor parte. Respecto a la subvención certificada, los pueblos con más ayudas pagadas son Lécera 105.074,27 € y Belchite con 77.021,03 €.

2019	Nº iniciativas	Inversión	Subvención pagada
Almonacid de la Cuba	2	24.277,86	7.283,36
Azuara	3	21.497,57	17.198,06
Belchite	13	270.849,42	77.021,03
Codo	2	29.559,39	23.647,51
Lagata	1	2.919,16	2.335,33
Lécera	8	230.103,42	105.074,27
Letux	2	172.449,50	54.209,60
Moyuela	1	4.994,50	3.995,60
Puebla de Albortón	1	10.830,95	8.664,76
Samper del Salz	1	32.680,00	9.150,40
Total	34	800.161,77	308.579,92

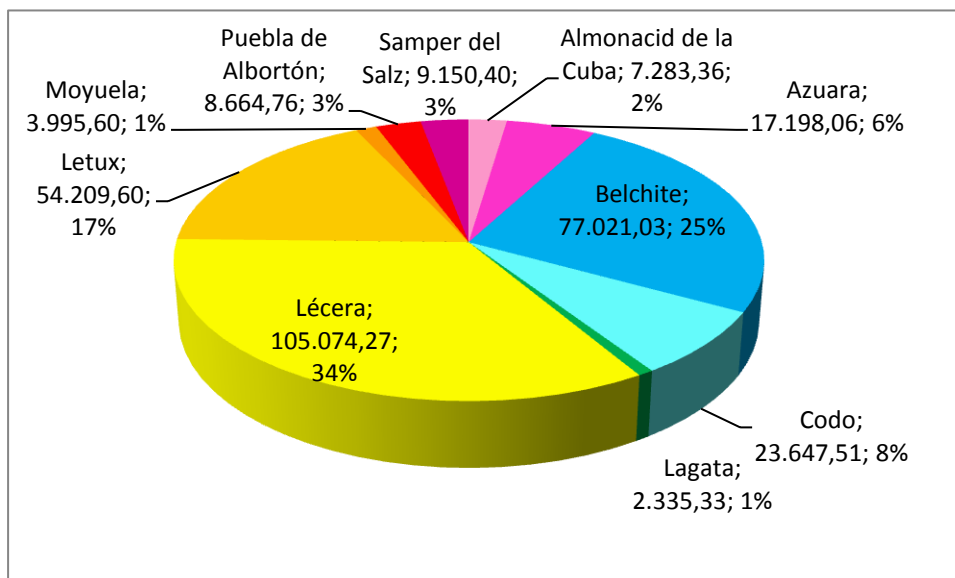

Del total importe certificado hasta el momento, un 48 % es de proyectos de Belchite y un 25 % de Lécera. El resto se reparte entre Almonacid de la Cuba, Azuara, Codo, Comarca, Fuendetodos, Lagata, Letux, Moyuela, Plenas, Puebla de Albortón y Samper del Salz.

Total LEADER	Nº iniciativas	Inversión	Subvención pagada
Almonacid de la Cuba	3	75.926,51	22.777,96
Azuara	6	30.247,98	24.198,39
Belchite	29	1.710.597,56	585.061,01
Codo	2	71.902,10	57.521,68
Comarca	1	16.682,57	13.346,06
Fuendetodos	1	2.941,99	2.353,59
Lagata	2	52.622,40	41.453,92
Lécera	20	761.651,35	296.755,06
Letux	5	255.991,37	85.387,17
Moyuela	3	34.779,92	27.823,94
Plenas	1	23.891,50	7.480,43
Puebla de Albortón	4	44.643,65	35.714,92
Samper del Salz	1	32.680,00	9.150,40
Total	78	3.114.558,90	1.209.024,53

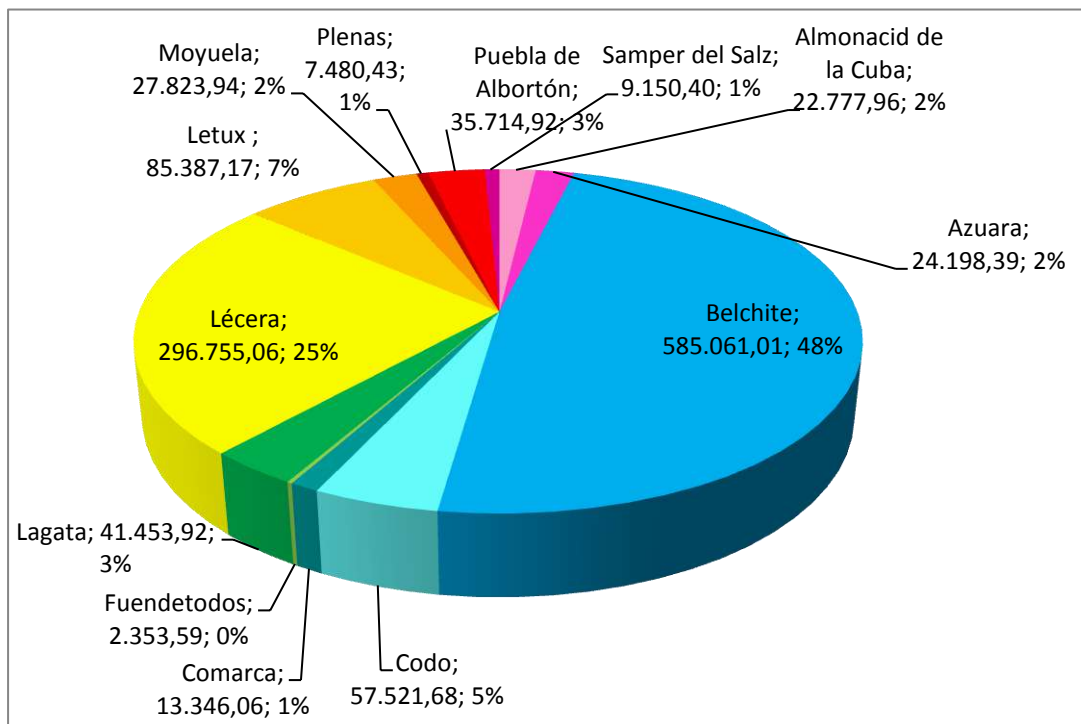

C) EJECUCIÓN FINANCIERA POR ÁMBITOS DE PROGRAMACIÓN, DIFERENCIANDO LAS CUANTÍAS: PREVISTAS, COMPROMETIDAS, CERTIFICADAS Y PAGADAS.

C.1) SUBMEDIDA 19.2 AYUDA PARA LA REALIZACIÓN DE OPERACIONES CONFORME A LA EDLL

ÁMBITO DE PROGRAMACIÓN	CONVOCATORIAS 2016+2017+2018+2019	PLAN FINANCIERO	APROBADO	% APRO	COMPROMETIDO	% COMP.	CERTIFICADO YPAGADO	% PAG
1.1 Cooperación entre particulares	1.859.256,00 €	184.316,00	168.590,75	91,47%	166.834,29	90,52%	71.330,00	38,70%
3.1 Mejora de la competitividad de las pymes. Agroalimentarias		519.929,00	485.047,29	93,29%	480.092,84	92,34%	386.792,09	74,39%
3.3 Mejora de la competitividad de las pymes.		711.628,00	577.206,04	81,11%	550.567,50	77,37%	446.440,43	62,74%
4.2 Eficiencia energética en infraestructuras públicas, incluidos edificios públicos		91.175,00	63.249,21	69,37%	61.175,31	67,10%	61.175,31	67,10%
6.1 Inversiones y acciones de formación y divulgación en relación con la conservación y protección del medio ambiente		38.665,00	8.738,69 €	22,60%	8.664,76	22,41%	8.664,76	22,41%
8.1 Inversiones materiales para la creación de empleo		305.870,00	315.840,16	103,26%	291.132,96	95,18%	145.158,90	47,46%
8.2 Acciones formativas en materia de empleo, espíritu emprendedor, creación de empresas y adaptación de los trabajadores, las empresas y los empresarios al cambio		63.878,00	53.263,93	83,38%	52.951,65	82,89%	47.912,32	75,01%
9.1 Infraestructura social		245.706,00	118.975,19	48,42%	113.113,73	46,04%	41.550,72	16,91%
TOTAL			2.161.167,00	1.790.911,26	82,87%	1.724.533,04	79,80%	1.209.024,53

En términos totales se han aprobado 1.790.911,26 €, de los cuales se han comprometido 1.724.533,04 € el 79,80 % del plan financiero total. Respecto a las certificaciones, se han certificado y pagado 1.209.024,53 € lo que supone el 55,94 % del plan financiero.

De la ejecución cada uno de los ámbitos de programación, podemos afirmar:

Compromisos:

- Los ámbitos 1.1, 3.1, y 8.1 están por encima del 90% del presupuesto total. El ámbito 8.2 tiene comprometido un 82,89%.
- Los ámbitos 3.3 y 4.2 tienen compromisos del 77,37 % y 67,10 %.
- El ámbito 9.1 presenta un compromiso del 46,04%.
- El ámbito 6.1 es el que tiene unas cifras más bajas sólo tiene comprometido el 22,41 %.

Certificaciones:

- Los ámbitos 3.1 y 8.2 son los que tienen pagado una mayor parte del plan financiero, el 74,39 % y el 75,01 % de su presupuesto respectivamente.
- De los ámbitos 3.3 y 4.2 tienen más del 60% certificado y pagado.
- El ámbito 9.1 es el que más bajo tiene el porcentaje de certificado y pagado un 16,91 %.

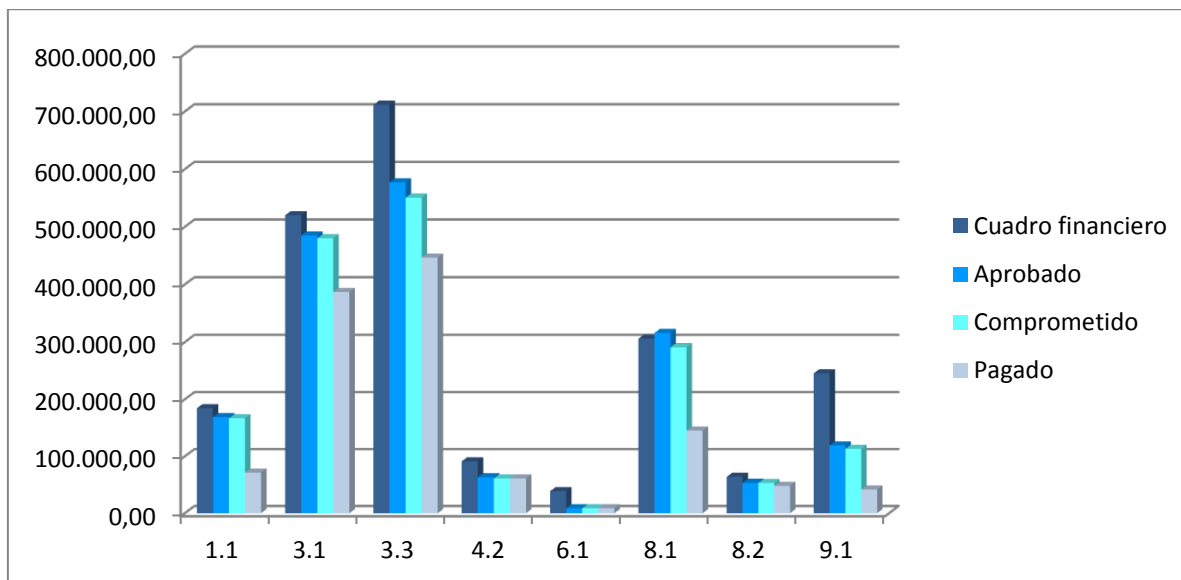

4. Ejecución de cada ámbito de programación

1.1 Cooperación entre particulares

	IMPORTE	PORCENTAJE
COMPROMISO	184.316,00	
APROBADO	168.590,75	91,15%
COMPROMETIDO	166.834,29	90,52%
PAGADO	71.330,00	38,70%

Nº EXPEDIENTE	PROMOTOR	PROYECTO	MUNICIPIO	%	INVERSIÓN	SUBVENCIÓN APROBADA	COMPROM	PAGADO
2016.17.2.020	Comarca Campo de Belchite	Puesta en valor del recurso turístico "Huellas de la Guerra"	Comarca Campo de Belchite	80%	24.000,00	19.200,00	18.053,26	18.053,26
2017.17.2.028	Ayuntamiento de Puebla de Albortón	Puesta en valor del patrimonio ambiental de Puebla de Albortón	Puebla de Albortón	80%	6.331,57	5.065,26	4.549,60	4.549,60
2017.17.2.030	Sociedad Española de Ornitología, SEO/BirdLife	Codo y El Planerón, valorización conjunta del municipio y de la Reserva Ornitológica	Codo	80%	29.571,50	23.657,20	23.647,51	23.647,51
2017.17.2.031	Ayuntamiento de Puebla de Albortón	Puesta en valor de la caza y los galgos en Puebla de Albortón	Puebla de Albortón	80%	13.315,65	10.652,52	10.594,16	10.594,16
2018.17.2.015	Ayuntamiento de Valmadrid, Ayuntamiento de Puebla de Albortón	Reanimar el pinar	Valmadrid	80%	14.000,00	11.200,00	11.200,00	
2018.17.2.032	Almazara Molino Alfonso, S.L., Ecolécera S.L, Bodegas y vinos de Lécera S.L	Gastroturismo Campo de Belchite	Belchite Lécera	80%	18.139,34	14.511,48	14.485,47	14.485,47
2018.17.2.046	Fundación Ramón Rey Ardid y vida a los años UTE	Los mayores de nuestra comarca: Compartiendo nuestro tiempo	Belchite	80%	5.644,16	4.515,33	4.515,33	
2018.17.2.047	Ayuntamiento de Puebla de Albortón	Escalada y turismo activo en Almonacid de la Cuba y Puebla de Albortón	Puebla de Albortón Almonacid de la Cuba	80%	19.360,00	15.488,00	15.488,00	
2018.17.2.050	Almazara Alfonso Muniesa, S.L., Ecolécera S.L. Bodegas y vinos de Lécera S.L	Gastroturismo Campo de Belchite cooperación para la promoción e internacionalización	Belchite, Lécera	51,89%	20.391,13	10.580,96	10.580,96	

2019.17.2.029	Comarca campo de Belchite	Interpretación y puesta en valor del patrimonio de campo de Belchite	Comarca campo de Belchite	80%	28.750,00 €	23.000,00 €	23.000,00 €	
2019.17.2.030	Comarca campo de Belchite	Creatividad cultura y patrimonio	Comarca campo de Belchite	80%	38.400,00 €	30.720,00 €	30.720,00 €	
TOTAL					217.903,35 €	168.590,75 €	166.834,29 €	71.330,00 €

3.1 Mejora de la competitividad de las PYMES. Agroalimentación

	IMPORTE	PORCENTAJE
COMPROMISO	519.929,00	
APROBADO	485.047,29	93,29 %
COMPROMETIDO	480.092,84	92,34 %
CERTIFICADO PAGADO	386.792,09	74,39%

Nº EXPEDIENTE	PROMOTOR	PROYECTO	MUNICIPIO	%	INVERSIÓN	SUBVENCIÓN	COMPROMETIDO	PAGADO
2016.17.2.001	Florentino Alfonso Casas	Ampliación y modernización de almazara	Belchite	40%	126.656,76 €	50.662,70 €	49.719,50	49.719,50
2016.17.2.002	Coop. San Martín	Modernización de almazara	Belchite	40%	158.988,67 €	63.595,47 €	63.378,87	63.378,87
2016.17.2.006	Coop. Ntra. Sra. Del Olivar	Modernización de instalaciones y equipamiento de bodega cooperativa de vino	Lécera	40%	24.552,12 €	9.820,85 €	9.820,85	9.820,85
2016.17.2.009	Pedro Monreal	Creación de secadero de almendras	Plenas	31%	32.305,00 €	10.114,70 €	7.480,43	7.480,43
2016.17.2.013	Cooperativa Sto. Domingo de Guzmán de Lécera	Sonda tomamuestras automática	Lécera	40%	10.395,60 €	4.158,24 €	4.044,00	4.044,00
2016.17.2.015	Coop. San Martín	Adquisición de manipulador telescópico para cooperativa agrícola	Belchite	40%	49.000,00 €	19.600,00 €	19.600,00	19.600,00
2016.17.2.017	Coop. Ntra. Sra. Del Olivar	Adquisición de espectrofotómetro	Lécera	40%	5.434,80 €	2.173,92 €	2.036,00	2.036,00
2016.17.2.018	Coop. San Martín	Adquisición de decanter en almazara	Belchite	40%	242.000,00 €	96.800,00 €	96.800,00	96.800,00
2016.17.2.019	Cooperativa San Nicolás	Ampliación y mejora de seleccionadora de cereal	Azuara	38%	23.353,00 €	8.874,14 €	8.874,14	
2017.17.2.004	Bodegas y Vinos de Lécera, S.L.	Ampliación del parque de barricas	Lécera	40%	17.088,00 €	6.835,20 €	6.835,20	6.835,20
2017.17.2.009	Florentino Alfonso Casas	Maquinaria de extracción de aceite de oliva	Belchite	15,31%	196.000,00 €	30.007,60 €	30.007,60	30.007,60

2017.17.2.035	Api Juster, S.L.U.	Planta de extracción, envasado, venta de miel y sus derivados.	Lécera	40%	90.234,82 €	36.093,93 €	35.565,71	35.565,71
2018.17.2.023	Bodegas y Vinos de Lécera, S.L.	Adecuación de acceso principal e inversión en equipos de bodega de vino	Lécera	70	106.053,77 €	30.087,45 €	30.087,45	
2018.17.2.026	Cooperativa Nuestra Señora del Olivar de Lécera	Modernización de bodega cooperativa de vino	Lécera	75	77.812,46 €	29.568,73 €	29.188,73	29.188,73
2019.17.2.009	Cooperativa San Martín	Adquisición de depósitos para almacenar aceite de oliva	Belchite	38%	34.600,00 €	13.148,00 €	13.148,00	
2019.17.2.010	Cooperativa Santo Domingo De Guzmán	Adquisición de manipulador telescópico	Lécera	38%	59.200,00 €	22.496,00 €	22.496,00	22.496,00
2019.17.2.018	Florentino Alfonso Casas	Depósitos y almacenamiento de oliva	Belchite	38%	78.514,21 €	29.835,40 €	29.835,40	9.819,20
2019.17.2.020	Apijuster, S.L.	Mejora de instalaciones de planta de extracción de miel y derivados	Lécera	36%	21.936,00 €	7.896,96 €	7.896,96	
2019.17.2.025	Ecolécera, S.L.	Adquisición de equipo de impresión por transferencia térmica	Lécera	40%	8.200,00 €	3.280,00 €	3.280,00	
2019.17.2.027	Noelia Ibáñez Paralluelo	Instalación para comercialización de huevos camperos	Lécera	40%	24.995,00 €	9.998,00 €	9.998,00	
TOTAL					1.387.320,21	485.047,29	480.092,84	386.792,09

Solicitudes desestimadas por insuficiencia presupuestaria

Nº EXPEDIENTE	PROMOTOR	PROYECTO	MUNICIPIO	%	INVERSIÓN	SUBVENCIÓN
2017.17.2.033	Coop. Del campo San Martín	Instalación de caldera de gas en almazara	Belchite	40	53.597,80	21.439,12
2017.17.2.034	Florentino Alfonso Casas	Mejora de maquinaria en almazara	Belchite	40	41.257,30	16.502,92

2018.17.2.002	Florentino Alfonso Casas	Mejora de maquinaria de almazara	Belchite	40	49.921,33 €	19.968,53 €
2018.17.2.016	Florentino Alfonso Casas	Depósitos almacenamiento de aceite de oliva y mejora de accesos.	Belchite	40	39.800,50 €	15.920,20 €

Solicitud desistidas por parte del promotor

Nº EXPEDIENTE	PROMOTOR	PROYECTO	MUNICIPIO	%	INVERSIÓN	SUBVENCIÓN
2017.17.2.011	Raúl Cuevas Larrosa	Instalación de nueva almazara	Codo	40	97.123,00	38.849,20
2018.17.2.001	Cooperativa del Campo San Martín	Instalación de caldera de gas en almazara	Belchite	38,38	52.683,42 €	20.219,90 €

Solicitud con perdida del derecho a cobro

2016.17.2.004	Aceites A.J.D S.L	Proyecto de mejora, modernización	Belchite	40	22.818,41 €	9.127,36 €
---------------	-------------------	-----------------------------------	----------	----	-------------	------------

3.3 Mejora de la competitividad de las PYMES.

	IMPORTE	PORCENTAJE
PREVISTO	711.628,00	
APROBADO	577.206,04	81,11%
COMPROMETIDO	550.567,50	77,38%
CERT - PAGADO	446.440,43	62,74%

Nº EXPEDIENTE	PROMOTOR	PROYECTO	MUNICIPIO	%	INVERSIÓN	SUBV.	COMPROMETIDO	PAGADO
2016.17.2.003	Antonio Pechuán	Almacén logístico para catering y material para comidas populares	Letux	30%	12.114,00	3.634,20	3.634,20	3.634,20
2016.17.2.005	José Luis Soriano	Creación de servicio de taxi	Almonacid de la Cuba	30%	19.633,95	5.890,19	5.890,19	5.890,19
2016.17.2.007	Bar La Gasolinera S.L	Mejora de las instalaciones de bar restaurante	Lécera	28%	12.481,44	3.494,80	2.522,80	2.522,80
2016.17.2.008	E.S Ntra. Sra. Del Olivar, S,L	Nuevo montaje de centro de lavado	Lécera	30%	44.550,51	13.365,15	13.365,15	13.365,15
2016.17.2.010	María Pilar Alonso	Nueva ubicación y mejora de salón de peluquería	Lécera	30%	91.352,27	27.405,68	24.261,24	24.261,24
2016.17.2.011	Abonos orgánicos ALTUX S.L	Adquisición de manipulador telescópico	Letux	30%	56.700,00	17.010,00	17.010,00	17.010,00
2016.17.2.012	Cooperativa Sto. Domingo de Guzmán de Lécera	Unidad de suministro de carburante	Lécera	30%	140.245,00	42.073,50	41.726,81	41.726,81
2016.17.2.014	Maksym Balan	Creación de establecimiento de comida rápida	Belchite	30%	43.048,19	12.914,46	12.319,54	12.319,54
2016.17.2.016	Bejuser Industrias, S.L	Adquisición de grupo enderezador-alimentador	Belchite	28%	43.560,00	12.196,80	12.196,80	12.196,80
2017.17.2.008	Acción Venta Directa XXI, S.L.U	Proyecto de turismo cinegético y de naturaleza	Lécera	22,80 %	93.118,17	21.230,94	21.125,15	21.125,15
2017.17.2.012	Larrosa Arnal, S.L.	Nueva planta para la ampliación y traslado de la empresa	Belchite	26,74 %	373.889,10	99.977,95	98.158,34	98.158,34

2017.17.2.014	Simona-Ana Mesaros	Reforma de edificio y equipamiento para apartahotel en Belchite	Belchite	30%	116.983,02	35.094,91	34.333,20 €	34.333,20
2018.17.2.029	Bejuser Industrias, S.L.	Adquisición de centro mecanizado y puente grúa	Belchite	30%	278.654,00	83.596,20	74.760,00 €	74.760,00
2018.17.2.033	Obdulia	Nueva actividad de servicio de catering	Almonacid de la Cuba	30%	65.213,85	19.564,16	9.844,41	9.844,41
2018.17.2.036	Eduardo Martínez Sanmiguel	Apertura de hotel	Belchite	30%	7.690,88	2.307,26	2.051,16 €	2.051,16
2018.17.2.043	Minna Margarita Herra de la Rosa	Apertura de bar restaurante en Belchite	Belchite	30%	5.355,29	1.606,59	1.606,59 €	
2018.17.2.044	Arturo Sanz Herrero	Nueva instalación de obrador de repostería	Almonacid de la Cuba	30%	23.748,97	7.124,69	7.043,36	7.043,36
2018.17.2.045	Simona - Ana Mesaros	Equipamiento de cocina y barra para apertura de bar restaurante	Belchite	30%	29.628,40	8.888,52	8.888,52 €	3.861,60
2018.17.2.048	Talleres Martínez Casao, S.L.	Instalación de taller de carpintería metálica	Belchite	30%	140.663,79	42.199,14	42.203,84 €	
2019.17.2.001	José Miguel Fortún Borao	Plataforma elevadora sobre orugas	Samper del Salz	28%	32.680,00 €	9.150,40 €	9.150,40	9.150,40
2019.17.2.002	David Bautista Suarez	Instalación de guardería canina	Belchite	30%	17.369,68 €	5.210,90 €	5.210,90	
2019.17.2.003	Hermanos Sanz Ansón, S.L.	Adquisición de excavadora de cadena	Letux	30%	167.500,00 €	50.250,00 €	50.250,00	50.250,00
2019.17.2.005	Raquel López Baquero	Adquisición de equipo binary care para tratamientos estéticos	Belchite	28%	10.486,00 €	2.936,08 €	2.936,08	2.936,08
2019.17.2.014	Eclipse 2010, S.C.	Modernización de instalaciones de bar eclipse	Lécera	28%	13.150,10 €	3.682,03 €	3.682,03	
2019.17.2.019	E.S. Ntra. Sra. Del Pueyo, S.A.	Ampliación de tienda de estación de servicio	Belchite	30%	48.063,95 €	14.419,19 €	14.419,19	
2019.17.2.024	Arturo Sanz Herrero	Mejora de instalaciones de obrador de	Almonacid de la Cuba	30%	6.189,43 €	1.856,83 €	1.856,83 €	

		repostería						
2019.17.2.026	Bejuser Industrias, S.L.	Instalación de depuradores de neblinas en los centros mecanizados	Belchite	26,%	17.415,00 €	4.527,90 €	4.527,90 €	
2019.17.2.028	Talleres Ezquerro, S.L.	Adquisición de taxi	Belchite	28,%	20.000,00 €	5.600,00 €	5.600,00 €	
2019.17.2.031	Noelia Tello Teresa	Apartamentos de turismo rural en Belchite	Belchite	27,50 %	72.701,35 €	19.992,87 €	19.992,87 €	
Total					2.004.202,01	577.206,04	550.567,50	446.440,43

Solicitudes desestimadas por no ser elegibles:

Nº EXPEDIENTE	PROMOTOR	PROYECTO	MUNICIPIO	INVERSIÓN	SUBVENCIÓN	%
2018.17.2.003	Adoración Viñuales Artieda	Adquisición de equipamiento para panadería	Belchite	10.400,00 €	3.120,00 €	30
2018.17.2.028	Arcadio Martín Catalán	Remodelación y equipamiento para cambio de bar a restaurante	Moyuela	48.526,46 €	14.557,94 €	30
2018.17.2.038	José Miguel Fortún Borao	Adquisición de plataforma elevadora sobre orugas	Belchite	40	30.405,00	9.121,50

Solicitudes que han presentado renuncia

Nº EXPEDIENTE	PROMOTOR	PROYECTO	MUNICIPIO	%	INVERSIÓN	SUBV.
2018.17.2.031	Valdescalera, S.L.	Adquisición de remolque cisterna para uso industrial	Valmadrid	80	33.000,00	9.100,00

Solicitudes desestimadas por insuficiencia presupuestaria

Nº EXPEDIENTE	PROMOTOR	PROYECTO	MUNICIPIO	%	INVERSIÓN	SUBV.
2017.17.2.001	Bejuser Industrias, S.L.	Adquisición de máquina de electro-erosión por hilo	Belchite	26	85.000,00 €	22.100,00 €

2017.17.2.002	Francisco Javier Gimeno Gascón	Adquisición de retrocargadora	Azuara	26	67.000,00 €	17.420,00 €
2017.17.2.007	Nuestra Señora del Olivar E.S., S.L.	Creación de zona de parking en estación de servicio	Lécera	28	8.570,00 €	2.399,60 €
2017.17.2.029	Construcciones Pazarán, S.L.	Adquisición de plumín y cazo masador para trabajos de construcción	Fuendetodos	28	8.150,00 €	2.282,00 €

4.2 Eficiencia energética en infraestructuras públicas, incluidos edificios públicos

	IMPORTE	PORCENTAJE
COMPROMISO	91.175,00	
APROBADO	63.249,21	69,37%
COMPROMETIDO	61.175,31	67,10%
CERTIFICADO PAGADO	61.175,31	67,10%

Nº EXPEDIENTE	PROMOTOR	PROYECTO	MUNICIPIO	%	INVERSIÓN	SUBVENCIÓN	COMPROMETIDO	PAGADO
2018.17.2.012	Ayuntamiento de Azuara	Dotar de calefacción al futuro museo de La Malena en Azuara	Azuara	80	18.755,00	15.004,00	15.004,00	15.004,00
2018.17.2.013	Ayuntamiento de Letux	Elevación solar de agua para llenado de depósito de agua de boca	Letux	80	17.627,61	12.607,27	10.533,37	10.533,37
2018.17.2.014	Ayuntamiento de Lagata	Mejora para el ahorro y la eficiencia energética en centro social de Lagata	Lagata	80	45.352,43	35.637,94	35.637,94	35.637,94
TOTAL					81.735,04	63.249,21	61.175,31	46.171,31

6.1 Inversiones y acciones de formación y divulgación en relación con la conservación y mejora del medio ambiente

	IMPORTE	PORCENTAJE
COMPROMISO	38.665,00	
APROBADO	8.738,61	22,60%
COMPROMETIDO	8.664,76	22,41%
CERT - PAGADO	8.664,76	22,41%

Nº EXPEDIENTE	PROMOTOR	PROYECTO	MUNICIPIO	%	INVERSIÓN	SUBVENCIÓN	COMPROMETIDO	PAGADO
2018.17.2.041	Ayuntamiento de Puebla de Albortón	Impermeabilización de balsetes para sustento de fauna autóctona	Puebla de Albortón	100	10.923,26	8.738,61	8.664,76	8.664,76
TOTAL						8.738,61	8.664,76	8.664,76

8.1. Inversiones materiales para la creación de empleo

	IMPORTE	PORCENTAJE
COMPROMISO	305.870,00	
APROBADO	315.840,16	103,26%
COMPROMETIDO	291.132,96	95,18%
CERTIFICADO PAGADO	- 145.158,90	47,46%

Nº EXPEDIENTE	PROMOTOR	PROYECTO	MUNICIPIO	%	INVERSIÓN	SUBVENCIÓN	COMPROMETIDO	PAGADO
2017.17.2.013	Ayuntamiento de Codo	Acondicionamiento de planta baja de edificio de antiguo casino para centro social	Codo	80%	52.829,04	42.263,23	33.874,17	33.874,17
2017.17.2.024	Ayuntamiento de Lécera	Creación de un servicio de cocina y lavandería en centro social	Lécera	72,05%	111.023,42	79.992,37	79.992,37	65.255,49
2018.17.2.005	Ayuntamiento de Belchite	Acondicionamiento de nave industrial para instalación de empresa logística	Belchite	80%	59.513,12	47.610,50	46.029,24	46.029,24
2019.17.2.006	Ayuntamiento De Almonacid De La Cuba	Integración del molino y su entorno como recurso turístico	Almonacid de la Cuba	66%	99.966,26	65.977,73	65.977,73	
2019.17.2.023	Ayuntamiento De Samper Del Salz	Instalación de tirolesa gigante	Samper del Salz	79,12%	101.107,60	79.996,33	79.996,33	
TOTAL					424.439,44	315.840,16	291.132,96	145.158,90

Solicitudes desestimadas por no presentar la documentación requerida:

Nº EXPEDIENTE	PROMOTOR	PROYECTO	MUNICIPIO	%	INVERSIÓN	SUBVENCIÓN
2017.17.2003	Ayuntamiento de Moneva	Adquisición de retrocargadora municipal	Moneva	80	69.709,31	55.767,45
2017.17.2.027	Ayuntamiento de Samper del Salz	Finalización de centro social (bar-tienda-vivienda)	Samper del Salz	80	89.979,08	71.979,26

Solicitudes renunciadas:

Nº EXPEDIENTE	PROMOTOR	PROYECTO	MUNICIPIO	%	INVERSIÓN	SUBVENCIÓN
2017.17.2.006	Ayuntamiento de Belchite	Adquisición de barredora	Belchite	3,43%	61.071,12	2.094,74

8.2. Acciones formativas en materia de empleo, espíritu emprendedor, creación de empresas y adaptación de los trabajadores, las empresas y los empresarios al cambio

	IMPORTE	PORCENTAJE
COMPROMISO	63.878,00	
APROBADO	53.263,93	83,38%
COMPROMETIDO	52.951,65	82,89%
CERT - PAGADO	47.912,32	78,14%

Nº EXPEDIENTE	PROMOTOR	PROYECTO	MUNICIPIO	%	INVERSIÓN	SUBVENCIÓN	COMPROMETIDO	PAGADO
2017.17.2.015	Comarca Campo de Belchite	Curso, Seguridad e higiene alimentaria y gestión de alérgenos	Belchite	80%	659,00	527,20	527,20	527,20
2017.17.2.016	Comarca Campo de Belchite	Curso de formación de operarios municipales	Lécera	80%	4.345,08	3.476,06	3.457,21	3.457,21
2017.17.2.018	Comarca Campo de Belchite	Curso, la atención al visitante de la Comarca	Belchite	80%	2.003,00	1.602,40	1.602,40	1.602,40
2017.17.2.019	Comarca Campo de Belchite	Curso la comunicación al servicio de la promoción turística local	Belchite	80%	2.003,00	1.602,40	1.602,40	1.602,40
2017.17.2.020	Ayuntamiento de Lécera	Curso, extinción de incendios	Lécera	80%	819,56	655,65	655,65	655,65
2017.17.2.021	Comarca Campo de Belchite	Curso, Seguridad en el manejo de plataformas elevadoras móviles de personal (PEMP)	Belchite	80%	1.778,00	1.422,40	1.422,35	1.422,35
2017.17.2.022	Comarca Campo de Belchite	Curso, Seguridad en el manejo de puente grúa	Belchite	80%	1.778,00	1.422,40	1.417,20	1.417,20
2017.17.2.023	Comarca Campo de Belchite	Curso, Soldadura con electrodo revestido	Azuara	80%	4.896,20	3.916,96	3.916,79	3.916,79
2018.17.2.006	Ayuntamiento de Azuara	Curso de recreación danza e indumentaria romana	Azuara	80%	1.446,52	1.157,22	1.097,22	1.097,22
2018.17.2.008	Ayuntamiento de Lécera	Curso de primeros auxilios	Lécera	80%	818,56	654,85	654,85	654,85

2018.17.2.010	Ayuntamiento de Lécera	Curso de reciclaje de desfibrilador	Lécera	80%	563,00 €	450,40	384,00	384,00
2018.17.2.017	Comarca Campo de Belchite	Curso de auxiliar de almacén-picking, logística básica y gestión de stocks	Belchite	80%	1.845,50 €	1.476,40	1.476,40	1.476,40
2018.17.2.018	Comarca Campo de Belchite	Curso de asesoramiento y aplicación de técnicas para la búsqueda activa de empleo	Belchite	80%	1.595,00 €	1.276,00	1.276,00	1.276,00
2018.17.2.019	Comarca Campo de Belchite	Curso de carretillas elevadoras frontales	Belchite	80%	1.878,00 €	1.502,40	1.502,39	1.502,39
2018.17.2.020	Comarca Campo de Belchite	Curso de energía eólica	Azuara	80%	2.482,90 €	1.986,32	1.986,32	1.986,32
2018.17.2.021	Comarca Campo de Belchite	Curso de energía fotovoltaica	Lécera	80%	2.475,30 €	1.980,24	1.980,24	1.980,24
2018.17.2.022	Comarca Campo de Belchite	Curso de Excel y Access	Belchite	80%	3.850,00 €	3.080,00	2.944,00	2.944,00
2018.17.2.034	Comarca Campo de Belchite	2 cursos de auxiliar de almacén-picking, logística básica y gestión de stocks	Belchite	80%	3.691,00 €	2.952,80	2.952,80	2.952,80
2018.17.2.035	Comarca Campo de Belchite	Cursos de carretillas elevadoras frontales en Azuara y Lécera	Azuara, Lécera	80%	1.798,14 €	1.438,51	714,06	714,06
2018.17.2.037	Ayuntamiento de Azuara	Tarjeta Profesional de la Construcción. Segundo ciclo de formación por puesto de oficios (ALBAÑILERÍA).	Azuara	80%	1.850,00 €	1.480,00	714,05	714,05
2018.17.2.039	Comarca Campo de Belchite	Curso: Cuidados básicos de personas dependientes	Belchite	80%	1.920,00 €	1.536,00	1.480,00	1.480,00 €
2019.17.2.004	Comarca Campo De Belchite	Curso de monitor de tiempo libre	Moyuela	80%	4.994,50	3.995,60	3.995,60	1.496,00
2019.17.2.007	Comarca Campo De Belchite	Obtención del certificado electrónico y otros	Belchite	80%	1.863,00	1.490,40	1.490,40	3.995,60

		trámites						
2019.17.2.008	Comarca Campo De Belchite	Comidas a domicilio para mayores. Elaboración de menús y gestión de la actividad.	Lécera	80%	4.436,16	3.548,93	3.548,93	
2019.17.2.013	Comarca Campo De Belchite	Gestión de alojamientos turísticos	Lécera	80%	2.916,20	2.332,96	2.332,96	2.332,96
2019.17.2.015	Comarca Campo De Belchite	Limpieza de superficies y mobiliario en viviendas de turismo rural	Belchite	80%	1.129,79	903,83	903,83	903,83
2019.17.2.016	Comarca Campo De Belchite	Prevención de riesgos laborales. Sector construcción	Belchite	80%	1.845,00	1.476,00	1.460,80	1.460,80
2019.17.2.017	Comarca Campo De Belchite	Soldadura con electrodo revestido	Letux	80%	4.949,50	3.959,60	3.959,60	3.959,60
TOTAL					66.579,91	53.263,93	52.951,65	47.912,32

Solicitudes que presentan renuncia:

Nº EXPEDIENTE	PROMOTOR	PROYECTO	MUNICIPIO	%	INVERSIÓN	SUBVENCIÓN
2017.17.2.017	Comarca Campo de Belchite	Curso, alimentación saludable para personas vulnerables.	Lécera	80%	1.996,00	1.596,80
2018.17.2.007	Ayuntamiento de Azuara	Curso de recreación música e instrumentos romanos	Azuara	80%	1.500,31	1.200,25
2018.17.2.011	Ayuntamiento de Lécera	Curso de extinción de incendios y utilización de mangueras	Lécera	80%	818,56	654,85

Solicitudes desestimadas por no ser elegibles:

Nº EXPEDIENTE	PROMOTOR	PROYECTO	MUNICIPIO	%	INVERSIÓN	SUBVENCIÓN
2018.17.2.009	Ayuntamiento de Lécera	Curso de defensa personal	Lécera	80%	685,56	548,45

9.1. Infraestructura social

	IMPORTE	PORCENTAJE
COMPROMISO	245.706,00	
APROBADO	118.975,19	48,42%
COMPROMETIDO	113.113,73	46,04 %
CERTIFICADO PAGADO	41.550,72	16,91%

Nº EXPEDIENTE	PROMOTOR	PROYECTO	MUNICIPIO	%	INVERSIÓN	SUBVENCIÓN	COMPROMETIDO	PAGADO
2017.17.2.010	Ayuntamiento de Puebla de Albortón	Mejora de centro social	Puebla de Albortón	80%	15.117,81	12.094,25	11.906,40	11.906,40
2017.17.2.025	Ayuntamiento de Lagata	Mejora de centro social	Lagata	80%	14.361,99	11.489,59	5.815,98	5.815,98
2017.17.2.032	Ayuntamiento de Moyuela	Adquisición de equipamiento para tienda municipal	Moyuela	80%	14.026,20	11.220,96	11.220,96	11.220,96
2018.17.2.004	Ayuntamiento de Moyuela	Equipamiento de carnicería para tienda municipal	Moyuela	80%	15.759,22	12.607,38	12.607,38	12.607,38
2018.17.2.042	Ayuntamiento de Valmadrid	Construcción balsa reguladora de abastecimiento a Valmadrid	Valmadrid	80%	50.649,71 €	30.597,49 €	30.638,01	
2019.17.2.022	Ayuntamiento de Plenas	Mejora de las antiguas escuelas como centro lúdico	Plenas	80%	62.500,00 €	40.925,00 €	40.925,00	
TOTAL					172.414,93	118.975,19	113.113,73	41.550,72

Solicitudes desestimadas por insuficiencia presupuestaria:

Nº EXPEDIENTE	PROMOTOR	PROYECTO	MUNICIPIO	%	INVERSIÓN	SUBVENCIÓN
2017.17.2.026	Ayuntamiento de Lagata	Mejora y ampliación de instalaciones para actividades de personas mayores	Lagata	80%	7.727,00	6.181,60
2018.17.2.049	Ayuntamiento de Moneva	Remodelación de la plaza del ayuntamiento de Moneva	Moneva	80%	36.548,13 €	29.238,50 €
2019.17.2.011	Ayuntamiento de Letux	Instalación eléctrica en nave agroindustrial	Letux	80%	12.300,86 €	9.840,69 €
2019.17.2.012	Ayuntamiento de Letux	Instalación de solado de caucho en parque infantil	Letux	80%	12.144,93 €	9.715,94 €
2019.17.2.021	Ayuntamiento de Moneva	Remodelación de la plaza del ayuntamiento	Moneva	80%	36.548,13 €	29.238,50 €

Solicitud desistida por el promotor:

Nº EXPEDIENTE	PROMOTOR	PROYECTO	MUNICIPIO	%	INVERSIÓN	SUBVENCIÓN
2017.17.2.005	Ayuntamiento de Moyuela	Equipamiento de tienda multiservicio	Moyuela	80%	29.115,75	23.292,60
2018.17.2.027	Ayuntamiento de Letux	Acondicionamiento de nave para actividades socio-culturales	Letux	80%	27.448,88	21.959,10

Solicitudes desestimadas por no ser elegibles:

Nº EXPEDIENTE	PROMOTOR	PROYECTO	MUNICIPIO	%	INVERSIÓN	SUBVENCIÓN
2018.17.2.024	Ayuntamiento de Fuendetodos	Mejora de abastecimiento de agua. Fuendetodos	Fuendetodos	80%	25.339,36	20.271,49
2018.17.2.025	Ayuntamiento de Valmadrid	Mejora de abastecimiento de agua. Valmadrid	Valmadrid	80%	26.787,11	21.429,69
2018.17.2.030	Ayuntamiento de Moneva	Acondicionamiento de la antigua casa de maestros como vivienda social	Moneva	80%	49.973,01	39.978,41
2018.17.2.040	Ayuntamiento de Puebla de Albortón	Mejoras en la seguridad del centro social	Puebla de Albortón	80%	5.779,04 €	4.623,23 €

C.2) SUBMEDIDA 19.3 AYUDA PARA LA PREPARACIÓN Y REALIZACIÓN DE LAS ACTIVIDADES DE COOPERACIÓN DEL GRUPO DE ACCIÓN LOCAL

La primera convocatoria estaba recogida en la ORDEN DRS/463/2016, de 13 de mayo, por la que se aprueban las bases reguladoras de la ayuda para la preparación y realización de proyectos de cooperación entre grupos de acción local en el periodo 2014-2020, y su convocatoria para el año 2016, fue publicada el 27 de mayo de 2016.

ADECOBEL ha participado en dos de los proyectos que fueron aprobados:

EXPEDIENTE: 2016.02.3.001

TÍTULO: PON ARAGÓN EN TU MESA

El proyecto PON ARAGÓN EN TU MESA quiere poner los productos de Aragón en la mesa de todos los aragoneses impulsando el desarrollo del medio rural y dando a conocer sus alimentos y, a través de ellos, el gran potencial turístico que atesoran los territorios de Aragón.

Formamos parte del proyecto los 20 Grupos de Acción Local de Aragón, cuyas acciones se ejecutaron hasta finales de 2019.

El presupuesto total del proyecto son 500.000,00 €, con una subvención del 80% por importe de 400.000,00 €

Cada Grupo tiene una inversión de 25.000,00 € y una subvención del 80% por importe de 20.000,00 €

El coordinador del proyecto es ADEF0 Cinco Villas y ADECOBEL forma parte del comité coordinador, compuesto por la coordinación general y por tres técnicos de Grupos de cada provincia. La participación en este comité nos ha reportado 12.000,00 € para gastos de personal. En 2019 se presentó una nota de gasto de 4.000,00 €.

El gasto certificado en el proyecto en 2019 ha sido de:

- Certificación 5, mayo de 2019; Gasto: 2.964,09 €. Subvención: 2.371,27 €
- Certificación 6, noviembre 2019; Gasto: 8.742,79 €. Subvención: 6.994,23 €
- Certificación 7, diciembre 2019; Gasto: 4.986,12 €. Subvención: 3.988,90 €.
- Total 2017, 2018 y 2019; Gasto: 24.523,54 €. Subvención: 19.618,83 €



Durante 2019 se han llevado a cabo diferentes acciones comunes.

Catas de aceite en los colegios

Las dos últimas semanas del curso escolar, se realizaron catas de aceite en los colegios de la comarca: CRA L'Albardín y Colegio Belia. En total, se llevaron a cabo 10 catas, cinco en cada colegio. Las catas fueron impartidas por Ana Omedes, personal del Panel de Cata del Bajo Aragón.



Vinos con arte

“Vino con arte” fue el nombre que recibió esta actividad que se centró en promocionar uno de los productos agroalimentarios más importantes de la Comarca Campo de Belchite, el vino. La tradición vitivinícola de la comarca, centrada en el municipio de Lécera, donde existen dos bodegas, ha sido radical en la estructura económica y social de Lécera.

Por ello, quisimos diseñar una actividad que con un señuelo atractivo y artístico permitiera dar a conocer la producción vitivinícola de una zona rural como Campo de Belchite. Dar acceso a un público urbano o de otros núcleos rurales a conocer estas bodegas, de difícil acceso en un mercado del vino en el que suenan y resuenan muchas otras bodegas más sofisticadas y modernas.

A través de la propuesta “Vino con arte”, se les invitaba a los participantes a pintar un cuadro en el marco de unas bodegas, a 50 km de Zaragoza, donde podrían catar al mismo tiempo varios vinos de esas bodegas.

Se contó con el Club Diviñas para ejecutar esta acción. El Club cuenta con 400 socias mujeres cuya afinidad es el gusto por los vinos. Se dispuso de un autobús que las acercó de la ciudad, Zaragoza, a Lécera.

Además de las Diviñas, se abrieron las inscripciones a otras personas que desearon participar. En total, fueron 51 participantes, 23 en Valssira, 28 en Bodegas Tempore.

El acto se celebró el 17 de noviembre.



I Mercado de productores agroalimentarios de Aragón y IV Encuentro de comercializadores de productos de Aragón

Por primera vez en el Pon Aragón en tu mesa y dentro de los Encuentros entre productores y comercializadores se dio paso al público en general. Ubicados en la planta de arriba del Mercado de San Vicente de Paúl, el 24 de octubre asistimos parte de la coordinación del PAETM a esta actividad que favorece las relaciones comerciales de nuestros productores agroalimentarios rurales.



Formación ecommerce

El 9 de julio se dio asesoramiento personalizado a productores agroalimentarios de Campo de Belchite que se encuentran pensando en montar su tienda on line. Las consultorías realizadas en la Adecobel, se realizaron a tres empresas agroalimentarias: Grancores, Cooperativa San Martín y Apijuster.

La asesoría se basó en la toma de contacto con el productor-conocer la empresa y sus necesidades-analizar las necesidades y proposición de diagnóstico y posibilidades de actuación.



II Congreso internacional de turismo gastronómico. 21 y 22 de febrero. Pamplona

Presencia de la técnico de Adecobel en representación de la coordinación al II Congreso Internacional de turismo gastronómico, celebrado en Pamplona los días 21 y 22 de febrero.

El Congreso Gastronómico fue una oportunidad muy interesante para conocer cómo trabajan desde otros países, zonas y entidades el desarrollo turístico de los territorios a través de la gastronomía. Todas las experiencias propuestas apelaban a la importancia del trabajo de abajo a arriba, con productores pequeños del sector primario, transformador, hostelería, etc. Ofrecieron claves y ejemplos fácilmente extrapolables a cualquier territorio. Además, las conferencias permitieron conocer cómo se analizaron las preferencias del turismo, ubicando así en un rango de gran relevancia el papel de la gastronomía, de los productos locales y del interés por el sector primario.

El sector agroalimentario, junto con la hostelería y el turismo, unidos a través de planes de acción turística, han revitalizado zonas de diferentes lugares. La exposición de estas iniciativas permite adquirir ideas que llevar a los territorios rurales en los que trabajamos.



Visita campo experimental de frutales

25 de septiembre acompañamos a 3 productores de fruta de la comarca a visitar el proyecto de recuperación de variedades de frutales autóctonas ubicado en Arguis y Nocito, provincia de Huesca. Este proyecto ha recibido el apoyo de Pon Aragón Aragón en tu mesa a través del trabajo de Adesho.



Maestros de almazara

Las jornadas de Maestro de Almazara fueron el punto de encuentro de profesionales del sector oleícola de Aragón y sirvieron para ofrecer formación en todas las fases en las que la elaboración del aceite es susceptible de mejorar la calidad de los mismos. Las jornadas duraron dos días.

Tuvieron lugar los días 5 y 6 de junio y reunieron a más de 40 personas relacionadas con la fabricación de AOVE de todo Aragón.





Jornada de buenas prácticas para la obtención de aceituna negra y AOVE de la variedad empeltre en ecológico y convencional. 1 y 2 de octubre. Torrecilla de Alcañiz

En este caso, la formación a almazaras y entamadoras la realizamos en comun con el Grupo Omezyma. Tanto las jornadas de maestros de almazaras realizadas en Belchite como estas en Torrecilla de Alcañiz, las confeccionamos en conjunto, aunando ideas y estrategias de desarrollo local para dos zonas próximas donde la producción de aceituna o AOVE es muy importante.

Las jornadas se centraron más en el olivar y en la aceituna de aderezo, complementando la formación realizada en nuestro GAL, destinada a maestros de almazara.



12 horas viviendo el azafrán. Monreal del Campo

El 21 de octubre se celebró la II Edición de “12 horas viviendo el azafrán”, organizada por el Gal Adri Jiloca Gallocanta donde Adecobel volvió a representar al proyecto como miembros del jurado. Este concurso entre cocineros profesionales que busca potenciar el uso del azafrán en los restaurantes, se llevó a cabo en Monreal del Campo.



Merchandising

Se han realizado delantales y libretas con el logotipo del proyecto y el slogan “Te quiero comer”

EXPEDIENTE: 2016.07.3.001

TÍTULO: JÓVENES DINAMIZADORES RURALES

El proyecto pretende que los jóvenes del medio rural se impliquen en el desarrollo de sus pueblos, potenciando actitudes emprendedoras e iniciativas que revitalicen su entorno, fundamentalmente a través de la información entre iguales, la formación y el intercambio de experiencias.

Formamos parte del proyecto 14 Grupos de Acción Local de Aragón, el Grupo coordinador es CEDEMAR y el proyecto se ha desarrollado hasta 2019.

El presupuesto total del proyecto son 303.548,98 €, con una subvención del 80% por importe de 242.839,18 €

Cada Grupo tenía aprobada una inversión de 21.682,07 € y una subvención del 80% por importe de 17.345,66 €

El gasto certificado en el proyecto en 2019 ha sido de:

- Certificación 5, mayo de 2019; Gasto: 3.118,06 €. Subvención: 2.494,45 €
- Certificación 6, noviembre 2019; Gasto: 7.121,35 €. Subvención: 5.697,08 €
- Certificación 7, diciembre 2019; Gasto: 1.405,42 €. Subvención: 1.124,34 €
- Total 2017, 2018 y 2019; Gasto: 21.664,98 €. Subvención: 17.331,99 €

Con respecto a las acciones comunes, se han llevado a cabo varias en 2019 en las que jóvenes de la comarca han participado.

Made in rural II

La segunda convocatoria de Made in rural se cerró el 2 de febrero y volvió a contar con la participación de un proyecto de la zona. "Las escada de Codo". Al final no quedó de las primeras y no recibió ayuda.

Formación Wordpress

El 9 de febrero se realizó una formación en Grañen sobre wordpress. Entre los 12 participantes había jóvenes de Campo Belchite. La formación fue impartida por Adrian Sancho, de Antártico.

31 Encuentro de formación para Antenas informativas. Anento

Asistieron al 31 encuentro de formación de antenas 3 jóvenes de la comarca. Los encuentros de antenas reúnen a jóvenes de entre 14 y 18 años en encuentros que convocan a jóvenes de todas las zonas participantes en el proyecto.

Reunión conjunta técnicos de juventud y GAL.

El trabajo de este proyecto se reparte entre los técnicos de juventud y los de los Gal. Un trabajo que muchas veces requiere de una comunicación más fluida entre ambas partes. Por ello, se propuso realizar este encuentro de trabajo que tuvo lugar el 14 de marzo en Belchite.

Retorno de Talentos

Se trata de una de las acciones de JDR que favorece la realización de prácticas de jóvenes en las zonas rurales. Desde la propia oficina del Gal Adecobel tramitamos el interés de una joven de la comarca en hacer las prácticas en la oficina. Las prácticas tuvieron una duración de 370 horas, desarrollándose del 19 de marzo al 7 de junio.

VI Campo de trabajo

Se celebró los días 24 a 28 de junio en Tierrantona y entre los participantes asistieron dos jóvenes de la comarca.



Merchandasing

Para ayudar en la difusión de la plataforma www.laerarural.es se han realizado bolsas de tela con slogan e información.

www.laerarural.es

El proyecto crea esta plataforma con el fin de crear redes entre jóvenes de las zonas rurales que desarrollan iniciativas en sus zonas rurales, tanto empresariales, llevando a cabo su propia empresa, como a través de iniciativas sociales.

Made in rural 3

El 15 diciembre se cerró el plazo de inscripción de la tercera convocatoria de Made in rural donde se presentaron dos iniciativas surgidas desde la comarca Campo de Belchite.

ACCIÓN INDIVIDUAL

Buenas migas

Desde el mes de mayo se estuvo trabajando en el diseño de esta acción individual en la que se involucró a los jóvenes de la comarca. Crear grupo, aumentar el sentido de unidad y pertenencia a una comarca, más allá de los individualismos de los pueblos; incrementar la autoestima de los más jóvenes dejando que lideren ellos esta acción fue su principal objetivo.

La jornada tuvo lugar el 28 de septiembre en el municipio de Lagata y congregó a jóvenes de toda la comarca, además de personas mayores que asistieron a los diferentes actos donde se les puso voz a ellos.



La segunda convocatoria estaba recogida en la ORDEN DRS/1590/2016, de 26 de octubre, por la que se aprueba la convocatoria de la ayuda para la preparación y realización de proyectos de cooperación entre grupos de acción local en el periodo 2014-2020, y su convocatoria para el año 2017,

ADECOBEL participamos en único proyecto.

EXPEDIENTE: 2017.10.3.001

TÍTULO: INFOENERGÍA

El proyecto pretende impulsar el desarrollo de los territorios participantes a través de una estrategia de fomento del ahorro y eficiencia energética, aprovechando los recursos locales.

Formamos parte de él 8 Grupos de Acción Local de Aragón.

El presupuesto total del proyecto es de 363.198,40 € con una subvención del 80% por un importe de 290.558,72 €

Cada grupo tiene una inversión de 45.399,80 € y una subvención del 80% por importe de 36.319,84 €.

El Grupo coordinador es OMEZYMA GAL Bajo Aragon Matarraña.

En 2019 se ha imputado gasto de personal y desplazamientos de nuestro grupo, gastos comunes de la coordinación del proyecto y se han contratado y ejecutado asesoramientos energéticos.

El gasto certificado en el proyecto en 2019 ha sido de:

- Certificación 2, mayo de 2019; Gasto: 6.311,27 €. Subvención: 5.049,02 €
- Certificación 3, noviembre 2019; Gasto: 12.230,95 €. Subvención: 9.784,76 €
- Total 2018 y 2019; Gasto: 30.359,33 €. Subvención: 24.287,47 €



En 2019 se han realizado 6 asesoramientos energéticos, 5 a ayuntamientos y 1 a empresas con los siguientes resultados:

ENTIDAD	FINALIDAD	RESULTADO/AHORRO	AHORRO SIN INVERSIÓN	AHORRO CON INVERSIÓN	AHORRO TOTAL
Ayuntamiento de Almochuel	Ahorro energético en los suministros eléctricos	Cambio de comercializadoras 460,10 €/año.	460,10 €		460,10 €
Ayuntamiento de Almonacid de la Cuba	Ahorro energético en los suministros eléctricos	Cambio de comercializadoras 2.014,14 €. Optimización de la potencia 217,76 €. Para el bombeo se llevará a cabo instalación fotovoltaica. Instalación de suministros LED	2.231,90 €		2.231,90 €
Ayuntamiento de Belchite	Ahorro energético en los suministros eléctricos	Cambio de comercializadoras 633,31 €/año, ahorro en optimización de potencia 5.862,96 €/año. Ahorro en cambios de tarifas 1.290,41 €/año. Ahorro en instalación de batería de condensadores con un ahorro anual de 340,49€/año. Instalación de sistema fotovoltaico coste 59.235,00 € retorno de la inversión 7 años (ahorro anual 7.115,44 €) Propuesta de cambio de luminaria LED y auditoría de luminaria en alumbrados y edificios	7.786,68 €	7.455,93 €	15.242,61 €
Ayuntamiento de Codo	Ahorro energético en los suministros eléctricos	Cambio de comercializadoras ahorro anual 1.790,82 €, cambio término de energía 2.460,00 €, cambio término de potencia ahorro anual de -79,92€ por lo que el ahorro total en los cambios de términos de energía y potencia es de 2.380,08 €.	4.170,90		4.170,90
Ayuntamiento de Letux	Ahorro energético en los suministros eléctricos	Cambios de comercializadoras ahorro de 1.899,82 €, optimización de potencia 358,82 €	2.258,64		2.258,64

Cooperativa del Campo San Martín	Ahorro energético en los suministros eléctricos	Optimización de potencia ahorro de 1.031,76 €, batería de condensadores ahorro de 572,75 €, ahorro en instalación fotovoltaica conectada a la red para autoconsumo, retorno de inversión 10 años (1.401,31 €)	1.031,76 €	1.974,06 €	3.005,82 €
TOTAL			18.290,44 €	52.111,15 €	70.401,59 €

TIPO DE PROPUESTA	AHORRO
Cambio de comercializadora	6.798,19 €
Optimización potencia	9.851,38 €
Cambio de horarios	1.290,41 €
Instalación de condensadores	913,24 €
Instalaciones fotovoltaicas	8.516,75
TOTAL AHORRO	27.369,97 €
Ahorro sin inversión	17.939,98
Ahorro con inversión	9.429,99 €
Cambio de comercializadora	6.798,19 €
Optimización potencia	9.851,38 €

RESULTADOS FINALES DE LAS AUDITORIAS 2018 Y 2019

TIPO DE PROPUESTA	AHORRO
Cambio de comercializadora	16.729,95 €
Optimización potencia	15.451,06 €
Cambio de horarios	4.049,41 €
Instalación de condensadores	4.164,88 €
Instalaciones LED	3.681,59 €
Instalaciones fotovoltaicas	51.494,29 €
Ahorro equipos	2.200,38 €
TOTAL AHORRO	97.771,56 €
Ahorro sin inversión	36.230,42 €
Ahorro con inversión	61.541,14 €

La tercera convocatoria estaba recogida en la ORDEN DRS/1766/2018, de 24 de octubre, por la que se aprueba la convocatoria de la ayuda para la preparación y realización de proyectos de cooperación entre grupos de acción local en el periodo 2014-2020, y su convocatoria para el año 2019,

ADECOBEL participa en cinco proyectos de los que 4 han sido aprobados y un quinto está pendiente de resolución.

Dos de los proyectos aprobados son continuidad de los que se estaba participando desde 2016 y son los siguientes:

EXPEDIENTE: 2019.02.3.001

TÍTULO: PON ARAGÓN EN TU MESA

En este segundo proyecto se ha pasado de 20 Grupos de Acción Local a 16.

El coordinador del proyecto continúa siendo el Grupo ADEFO Cinco Villas

El presupuesto del proyecto ha pasado de 500.000 € a 221.192,48 € obteniendo una ayuda del 80 % que son 176.953,98 €. En el caso de ADECOBEL el presupuesto es de 14.049,90 € con una ayuda de 11.239,92 €.

El plazo de ejecución del proyecto son 24 meses, de enero de 2020 a diciembre de 2021.

Las acciones del proyecto se dividen en:

Acción 0. Cocreación de las acciones con el sector. La adquisición de capacidades, formación, mentorización o financiación.

Acción 1. Diversificación financiera. Buscar posibilidades de financiación extra.

Acción 2. Eventos clave, hitos, talleres en los territorios cooperantes, dirigidas a la población en general, consumidores, también escolares y jóvenes.

Acción 3. Comunicación. Desarrollar una estrategia de marketing de forma que desde el proyecto se lancen mensajes continuos con un cronograma establecido.

Acción 4. Comercialización. Favorecer la comercialización de los productores agroalimentarios.

Acción 5. Logística, plataforma digital. Acción clave para distinguirnos en el futuro. Partiremos de los retos de esa comunidad pequeña de productores innovadores, de forma que podamos aprovechar la zona web de productores actual.

EXPEDIENTE: 2019.07.3.001

TÍTULO: JÓVENES DINAMIZADORES RURALES

En este caso se ha pasado de los 14 Grupos de Acción Local que hubo en el mismo en el periodo 2016-2019 a 13 grupos para los años 2020-2022.

El coordinador del proyecto continúa siendo el Grupo CEDEMAR

El presupuesto del proyecto también se ha reducido de 303.548,98 € a 237.000,27

ADECOBEL tenemos un presupuesto aprobado de 18.230,79 € con una subvención del 14.584,63 €

El proyecto que mantiene su finalidad y objetivos y cuyas acciones principales son:

Acciones comunes:

- Gestión, coordinación, comunicación...
- La Feria medioambiental
- Merchandasing
- Consolidación y dinamización de la red de jóvenes rurales
 - o Plataforma virtual
 - o Red de espacios coworking
 - o Formación, asesoramiento a emprendedores
 - o Made in rural
 - o Retorno de talento
- Antenas informativas.
 - o Formación y dinamización local
 - o Encuentros intercomarcales
 - o Campo de trabajo
- Acciones individuales. En el caso de Adecobel, se diseñó un encuentro de conocimiento de la comarca y convivencia entre los jóvenes de la comarca.

Los otros dos expedientes aprobados de los que vamos a formar parte por primera vez son los siguientes:

EXPEDIENTE: 2019.03.3.001

TÍTULO: PUEBLOS VIVOS II

Es un proyecto para frenar la despoblación y potenciar la instalación de nuevos pobladores en territorios rurales de Aragón. En un primer periodo de 2016 a 2019 han participado 3 grupos de acción local, uno de cada provincia de Aragón. En los próximos 3 años, 7 grupos de acción local de Aragón cooperamos en este proyecto.

El grupo que ejerce de coordinador es CEDER Somontano.

El presupuesto total del proyecto es de 266.443,28 € con una ayuda del 80% que significan 213.154,62 €.

ADECOBEL tenemos un presupuesto aprobado de 38.063,42 € con una ayuda de 30.450,74 €

El proyecto Pueblos Vivos estará destinado a favorecer la implantación de nuevos pobladores en las zonas rurales ámbito de trabajo de los Grupos socios. Sensibilizar a la población local de la importancia de una buena acogida que favorezca la llegada y permanencia de nuevos pobladores; crear bases de datos con recursos de los pueblos, viviendas vacías, locales...contar con una relación de servicios listos para la población que viene y que puede ser de interés, son algunas de las acciones de este proyecto junto con el acompañamiento a los interesados en vivir en los pueblos.

EXPEDIENTE 2019.05.3.001

TÍTULO: CONCILIA. EMPODERAMIENTO DE LA MUJER EN EL ÁMBITO RURAL

Participamos 8 grupos de acción local de Aragón. Es una segunda fase de un proyecto que habían ejecutado los últimos 3 años los grupos de la provincia de Huesca y ahora lo han abierto al resto de Aragón.

El coordinador del proyecto es el grupo CEDER Monegros

El presupuesto total del proyecto es de 241.308 € con una ayuda del 80% que significan 193.046,4 €.

ADECOBEL tenemos un presupuesto aprobado de 30.163,50€ con una ayuda de 24.130,80 €

El proyecto "Concilia. Empoderamiento de la mujer en el ámbito rural" pretende impulsar un desarrollo sostenible y la igualdad de oportunidades en su ámbito de actuación. La mejora personal, laboral, social, política, económica y psicológica de la vida de las mujeres en el ámbito rural tendrá efectos positivos en la vertebración social

y territorial del medio rural, incentivando la fijación de población y el avance socioeconómico de estas áreas.

Concilia cuenta con una relación de acciones muy completa que será adecuada a nuestro territorio y a la necesidad de las mujeres. También cuenta con acciones de sensibilización dirigidas a niños, adultos, empresas o instituciones. Todas ellas con el fin de favorecer la mirada respetuosa e igualitaria entre hombres y mujeres.

Entre las acciones, cuenta con actividades como:

- Actividades de gestión y seguimiento del proyecto
 - o Gestión, comunicación y coordinación
- Actividades de desarrollo del proyecto
 - o Alianzas y redes para el empoderamiento de las mujeres
 - o Formación encaminada al empleo y emprendimiento
 - o Igualdad, corresponsabilidad y conciliación
 - o La voz de las mujeres (prensa)
 - o Fomento de la salud física y el desarrollo emocional
 - o Sensibilización sobre igualdad de género en centros educativos
 - o Sensibilización contra la violencia machista
- Acciones individuales de los Grupos de Acción Local. En nuestro caso, hemos propuesto desarrollar una jornada que lleva por título “El futuro de las mujeres rurales”, donde trabajaremos por conocer las perspectiva de la mujer a corto y medio plazo en el ámbito rural.

Se presentó también en esta convocatoria y está pendiente de aprobación el proyecto:

2019.08.3.001

TÍTULO: TURISMO ORNITOLÓGICO DE ARAGÓN

En este proyecto cooperamos los 20 grupos de Aragón siendo el coordinador del mismo ADRI Jiloca Gallocanta.

El objetivo del proyecto es promover la ornitología como recurso turístico y medioambiental en todos los territorios rurales de Aragón.

El presupuesto total del proyecto es de 158.004 € con una ayuda del 80% que significan 126.403,2€.

ADECOBEL tenemos un presupuesto aprobado de 7.900,2€ con una ayuda de 6.320,16€. El proyecto contará con acciones diferentes:

- Preparación
- Gestión
 - Coordinación del proyecto
 - Comunicación, RRSS, diseño de merchandising.
 - Uso de la web www.birdingaragon.com mientras dure el proyecto.
- Promoción
 - Promoción del turismo ornitológico de Aragón
 - Difusión del turismo ornitológico de Aragón
 - Participación en eventos relacionados con la ornitología
- Formación
 - Formación de profesionales de la ornitología
 - Formación de profesionales del sector turístico
 - Formación a escolares
- Innovación
 - Realización de una APP
 - Proyectos piloto sobre aves de Aragón
- Trabajo en línea conservacionista
 - Educación medioambiental
- Diseño de Alianzas
 - Red colaborativa de profesionales del sector turístico
 - Red colaborativa de entidades relacionadas con la ornitología y la naturaleza
- Coordinación local

C.3) SUBMEDIDA 19.4 AYUDA PARA LOS COSTES DE ANIMACIÓN Y EXPLOTACIÓN

La ORDEN DRS/1768/2018, de 24 de octubre, por la que se aprueba la convocatoria de las subvenciones LEADER para gastos de explotación y animación de los grupos de acción local para el ejercicio 2019, fue publicada el 12 de noviembre de 2018.

En esta Orden el importe que se concedía a ADECOBEL era de 90.000,00 €.

El 30 de enero de 2019 se solicitó la ayuda por este importe de 88.941,10 € a través del expediente 2019.17.4.001.

Con fecha 2 de abril de 2019 se aprobó la solicitud con una ayuda del 100%.

El 8 de mayo se presentó la primera certificación del expediente por importe de 39.288,31 €. Se cobró el 28 de junio de 2019.

El 6 de noviembre se realizó la certificación final por importe de 48.864,03 €. Se cobró el 30 de diciembre de 2019.

El importe total certificado ha sido de 88.152,34€, lo que permite traspasar 788,76 € a convocatorias futuras.

La ejecución de esta submedida en este periodo de programación es la siguiente:

Nº EXPEDIENTE	TÍTULO DEL EXPEDIENTE	APROBADO	CERTIFICADO
2016.17.4.003	Gastos de explotación y animación 2016	95.818,06 €	95.818,06 €
2017.17.4.001	Gastos de explotación y animación 2017	91.975,00 €	90.199,62 €
2018.17.4.001	Gastos de explotación y animación 2018	91.975,00 €	85.201,46 €
2019.17.4.001	Gastos de explotación y animación 2019	88.941,10 €	88.152,34 €
	TOTAL	368.709,16 €	359.371,48 €
	PLAN FINANCIERO HASTA 2022		690.396,00 €
	PENDIENTE DE EJECUTAR HASTA 2022		331.024,52 €

La convocatoria de 2020 tiene un presupuesto para ADECOBEL de 93.450,00 €. Está recogida en la ORDEN AGM/1679/2019, de 4 de diciembre, por la que se aprueba la convocatoria de las subvenciones LEADER para gastos de explotación y animación de los grupos de acción local para el ejercicio 2020, publicada el 20 de diciembre de 2019. La solicitud de ayuda se debe tramitar antes del 21 de febrero de 2020.

D) DESCRIPCIÓN DE LAS MODIFICACIONES DE LA EDLL PLANEADAS DURANTE EL AÑO

En la sesión de la Junta Directiva de 15 octubre se aprobó por unanimidad la modificación de la Estrategia de desarrollo local LEADER y de los criterios de elegibilidad, selección e intensidad de las ayudas LEADER 2014-2020.

Esta modificación se ha debido a que la submedida 19.2 se quedará finalmente sin el presupuesto de la cofinanciación complementaria nacional (o top up) que figura en la versión vigente del PDR, lo que obliga a adaptar la Estrategia de desarrollo local LEADER del grupo de acción local. En consecuencia, se ajusta el cuadro financiero de dicha estrategia y, donde ha procedido, se ajustan los indicadores y los criterios de elegibilidad, intensidad de ayuda y selección.

El total del plan financiero ha pasado de 3.564.485 € a 2.161.167 €. Una reducción de 1.403.318 € que supone un 39,36 % menos de fondos.

PLAN FINANCIERO:

Plan financiero inicial:

AMBITO DE PROGRAMACIÓN	FONDOS PÚBLICOS			
	FEADER	DGA	TOP UP*	TOTAL
1.1. Cooperación entre particulares (abierto a la participación de entidades públicas)	155.744,00 €	38.936,00 €	213.278,00 €	407.958,00 €
COOPERACIÓN ENTRE PARTICULARES	155.744,00 €	38.936,00 €	213.278,00 €	407.958,00 €
3.1. Agroalimentación	235.297,00 €	58.825,00 €	322.220,00 €	616.342,00 €
3.3 . Otras	428.296,00 €	107.074,00 €	586.515,00 €	1.121.885,00 €
PROYECTOS PRODUCTIVOS	663.593,00 €	165.899,00 €	908.735,00 €	1.738.227,00 €
4.1 Eficiencia energética en infraestructuras públicas, incluidos edificios públicos	38.177,00 €	9.544,00 €	52.279,00 €	100.000,00 €
6.1. Acciones de formación y divulgación e inversiones en relación con la conservación y mejora del medio ambiente	129.300,00 €	32.325,00 €	177.067,00 €	338.692,00 €
8.1 Inversiones materiales para la creación de empleo.	144.906,00 €	36.226,00 €	198.437,00 €	379.569,00 €
8.2. Acciones formativas en materia de empleo, espíritu emprendedor, creación de empresas y adaptación de los trabajadores, las empresas y los empresarios al cambio	69.496,00 €	17.374,00 €	95.169,00 €	182.039,00 €
9.1. Infraestructura social	152.706,00 €	38.176,00 €	209.118,00 €	400.000,00 €
PROYECTOS NO PRODUCTIVOS	534.585,00 €	133.645,00 €	732.070,00 €	1.400.300,00 €
TOTAL	1.353.922,00 €	338.480,00 €	1.854.083,00 €	3.546.485,00 €

Plan financiero modificado:

AMBITO DE PROGRAMACIÓN	FONDOS PÚBLICOS			
	FEADER	DGA	TOP UP*	TOTAL
1.1. Cooperación entre particulares (abierto a la participación de entidades públicas)	147.453,00 €	36.863,00 €		184.316,00 €
COOPERACIÓN ENTRE PARTICULARES	147.453,00 €	36.863,00 €		184.316,00 €
3.1. Agroalimentación	415.943,00 €	103.986,00 €		519.929,00 €
3.3 . Otras	569.302,00 €	142.326,00 €		711.628,00 €
PROYECTOS PRODUCTIVOS	985.245,00 €	246.312,00 €		1.231.557,00 €
4.1 Eficiencia energética en infraestructuras públicas, incluidos edificios públicos	72.940,00 €	18.235,00 €		91.175,00 €
6.1. Acciones de formación y divulgación e inversiones en relación con la conservación y mejora del medio ambiente	30.932,00 €	7.733,00 €		38.665,00 €
8.1 Inversiones materiales para la creación de empleo.	244.696,00 €	61.174,00 €		305.870,00 €
8.2. Acciones formativas en materia de empleo, espíritu emprendedor, creación de empresas y adaptación de los trabajadores, las empresas y los empresarios al cambio	51.102,00 €	12.776,00 €		63.878,00 €
9.1. Infraestructura social	196.565,00 €	49.141,00 €		245.706,00 €
PROYECTOS NO PRODUCTIVOS	596.235,00 €	149.059,00 €		745.294,00 €
TOTAL	1.728.933,00 €	432.234,00 €		2.161.167,00 €

Comparación de la modificación

	AMBITO DE PROGRAMACIÓN	APROBADO	% AMBITO	MODIFICACIÓN PROPUESTA	% AMBITO
1.1	Cooperación entre particulares	407.958,00 €	11,50%	184.316,00 €	8,53%
3.1	Agroalimentación	616.342,00 €	17,38%	519.929,00 €	24,06%
3.3	Otras	1.121.885,00 €	31,63%	711.628,00 €	32,93%
4.2	Eficiencia energética en infraestructuras públicas, incluidos edificios públicos	100.000,00 €	2,82%	91.175,00 €	4,22%
6.1	Acciones de formación y divulgación e inversiones en relación con la conservación y mejora del medio ambiente	338.692,00 €	9,55%	38.665,00 €	1,79%
8.1	Inversiones materiales para la creación de empleo	379.569,00 €	10,70%	305.870,00 €	14,15%
8.2	Acciones formativas en materia de empleo, espíritu emprendedor, creación de empresas y adaptación de los trabajadores, las empresas y los empresarios al cambio	182.039,00 €	5,13%	63.878,00 €	2,96%
9.1	Infraestructura social	400.000,00 €	11,28%	245.706,00 €	11,37%
	TOTAL	3.546.485,00 €	100%	2.161.167,00 €	100,00%

Al efectuar la reducción del plan financiero se ajustó también el porcentaje de fondos que se destina a cada ámbito de programación decidiéndose lo siguiente:

- Aumentar el porcentaje de fondos destinados a proyectos productivos (ámbitos 3.1 y 3.3) del 17,38 % y el 31,63 % al 24,06% y el 32,93%
- Aumentar el porcentaje de fondos destinados a los ámbitos no productivos 4.2 y 8.1 que ya contaban con un importante compromiso de fondos y mantener prácticamente el del ámbito 9.1
- Compensar estos aumentos reduciendo el porcentaje de fondos destinados a la cooperación entre particulares del 11,50 % al 8,53 %, el 6.1 que sólo había contado con una solicitud de ayuda del 9,55 % al 1,79 % y el 8.2 del 5,13 % al 2,96 %.

INDICADORES:

Los indicadores debido al menor presupuesto disponible han sido modificados de la siguiente forma:

Indicadores de objetivos:

Objetivo	Indicador	2018	Finalización del periodo PREVISTO	Finalización del periodo MODIFICADO
O1	Empleo creado en los proyectos financiados.	15	62	38
O2	Empleo consolidado en los proyectos financiados	80	200	160
O3	Porcentaje de proyectos innovadores	25	25	20
O4	Nº de proyectos que contribuyan a la conservación y/o mejora medioambiental	7	15	18
O5	Nº de proyectos que contribuyan a la adaptación y/o mitigación del cambio climático	8	20	15
O6	Nº de proyectos que contribuyan a la igualdad entre hombres y mujeres y no discriminación	5	14	18
O7	Nº de proyectos innovadores	15	35	25

Indicadores horizontales:

AP	Indicador	2018	Finalización del periodo	Finalización del periodo
			PREVISTO	MODIFICADO
1.1	Nº de proyectos de cooperación.	6	15	11
3.1	Nº de empresas del sector agroalimentario que reciben ayuda de la EDLL para inversiones en transformación, en comercialización y/o mejora de la competitividad	9	14	11
3.3	Nº de empresas no pertenecientes al sector agroalimentario o forestal, que reciben ayuda de la EDLL para inversiones ...	15	40	30
4.1	Inversión total en producción de energías renovables para autoconsumo y eficiencia energética de empresas	2	6	110.000€
6.1	Nº de actuaciones en conservación y protección del medio ambiente	2	8	3
8.1	Nº de actuaciones materiales para el empleo	2	8	5
8.2	Número total de participantes formados	200	600	500
9.1	Nº de infraestructuras apoyadas	3	7	9

MODIFICACIÓN DE LOS CRITERIOS DE ELEGIBILIDAD, SELECCIÓN E INTENSIDAD DE AYUDA PARA LA CONVOCATORIA 2020

Los principales motivos de los cambios son:

- Mejorar la gestión de la tramitación de las ayudas evitando riesgos en los controles.
- Concretar la redacción de los criterios para mejorar su aplicación en el proceso de selección la puntuación.
- Corregir dudas de interpretación que surgieron al aplicar criterios en procesos de selección anteriores.
- Tratar de aumentar el número de beneficiarios de las ayudas. No se limita la solicitud de ayuda a los que ya se han beneficiado, si no que en los casos de proyectos similares tengan más puntos los que han recibido menos subvención.
- Adaptarlos a la nueva situación presupuestaria con una menor dotación de fondos.

COOPERACIÓN ENTRE PARTICULARES

- 1) Modificación del criterio de selección de proyectos “Repercusión sobre el empleo” para concretar en qué casos se conceden estos puntos. Eliminación del criterio de elegibilidad: “ La inversión mínima elegible del proyecto debe ser superior a 5.000 €

Justificación:

Se produce un ajuste presupuestario importante en el presupuesto de este ámbito de programación y por ello se deja abierta la posibilidad de proyectos con menor inversión.

- 2) Modificación del criterio de selección de proyectos “Repercusión sobre el empleo” para concretar en qué casos se conceden estos puntos.

Donde decía:

1.-Repercusión sobre el empleo.

Se valorará si el proyecto ejercerá efectos positivos para la creación de empleo. El cumplimiento de este criterio se valorará con 20 puntos.

Dice:

1.- Empleo

Proyectos que incorporen la contratación de un trabajador para su ejecución. El empleo creado deberá ser al menos el equivalente a una jornada completa durante 6 meses (0,5 UTA)

El cumplimiento de este criterio se valorará con 20 puntos.

Justificación:

De esta forma es más objetiva la concesión de los puntos de este criterio.

PROYECTOS PRODUCTIVOS:

- 1) En los criterios de intensidad de ayuda, concretar la intensidad de la ayuda de los proyectos que obtienen entre 80 y 90 puntos.

Donde decía:

La cuantía de la subvención será del 26% del coste total subvencionable para los proyectos que obtengan hasta 60 puntos inclusive, del 28% para los que obtengan hasta 80 puntos inclusive, 30% para los que obtengan 90 o más puntos. A los proyectos del ámbito de programación 3.3 (Agroalimentación), se les otorgará un 10% más de ayuda.

Dice:

La cuantía de la subvención será del 26% del coste total subvencionable para los proyectos que obtengan hasta 60 puntos inclusive, del 28% para los que obtengan hasta 89 puntos inclusive, 30% para los que obtengan 90 o más puntos. A los proyectos del ámbito de programación 3.3 (Agroalimentación), se les otorgará un 10% más de ayuda.

Justificación:

Los proyectos que obtenían entre 80 y 90 puntos no estaba descrito exactamente la intensidad de la ayuda que les correspondía (si era un 28% o un 30% en el ámbito 3.3, o un 38% o un 40% en el ámbito 3.1). De esta forma, al indicar en vez de 80 puntos, 89 puntos, se refleja el porcentaje concreto que obtendrán.

2) En los criterios de intensidad de ayuda, reducir el importe máximo a recibir por un promotor que no cree empleo hasta los 80.000 € y cerrar la posibilidad de poder recibir más de 100.000 €

Donde decía:

La ayuda máxima que podrá recibir un promotor en una convocatoria anual es hasta 100.000 €. En caso de que no se complete el presupuesto del último proceso de selección, la solicitud de ayuda podrá obtener hasta 200.000 € de subvención.

.....

Si en un procedimiento de selección de proyectos el importe de todas las solicitudes de ayuda elegibles supera el presupuesto disponible, los proyectos que no creen al menos un empleo a jornada completa obtendrán una ayuda máxima de 30.000 €. En el último proceso de selección de la convocatoria, si una vez establecida la restricción de la ayuda a 30.000 € a estos proyectos, todavía queda presupuesto disponible, el mismo se irá distribuyendo hasta completar la ayuda que tendrían estos proyectos según su puntuación, comenzando por el proyecto que haya obtenido más puntos.

Dice:

La ayuda máxima que podrá recibir un promotor en una convocatoria anual es hasta 100.000 €.

Si en un procedimiento de selección de proyectos el importe de todas las solicitudes de ayuda elegibles supera el presupuesto disponible, los proyectos que no creen al menos un empleo a jornada completa obtendrán una ayuda máxima de 30.000 €, y en el caso de creación de más de un puesto de trabajo a jornada completa, la ayuda máxima será de 80.000 €.

Si una vez establecidas estas restricciones a los proyectos, todavía queda presupuesto disponible, el mismo se irá distribuyendo hasta completar la ayuda que tendrían estos proyectos según su puntuación, comenzando por el proyecto que haya obtenido más puntos.

PROYECTOS NO PRODUCTIVOS

1) En el criterio de selección de proyectos “Utilización o puesta en valor de recursos locales.” modificación de la puntuación.

Donde decía:

El cumplimiento de este criterio se valorará con 20 puntos

Decir:

El cumplimiento de este criterio se valorará con 10 puntos

Justificación:

Se unifica la puntuación de este criterio con la que se le concede en los proyectos productivos.

2) Eliminación del criterio de selección de proyectos “Proyectos relacionados con el sector agroalimentario, turístico, servicio social”.

Justificación:

Se trata de un criterio que al aplicarlo ha sido concedido a casi todos los proyectos.

Se decide destinar los puntos que tenía este proyecto a incrementar el criterio “Importe de las ayudas LEADER aprobadas al promotor en el periodo de la EDLL 2014-2020”. Se pretende que las ayudas LEADER abarquen a la mayor parte del territorio, existen pueblos que todavía no se han beneficiado de las mismas y se están agotando las convocatorias.

3) En el criterio de selección de proyectos “Mejora de la calidad de vida de la población en el territorio”, modificar la clasificación de infraestructuras y la puntuación

Donde decía:

6.-Mejora de la calidad de vida de la población en el territorio.

Proyectos cuyos destinatarios sean principalmente la población local y contribuyan a mejorar su calidad de vida. Dependiendo del destino de la inversión se establecen las siguientes puntuaciones:

- Infraestructuras y acciones de sanidad, educación, empleo, conciliación, abastecimiento de agua, red de saneamiento, electricidad o internet 20 puntos.
- Formación destinada principalmente a la población local, 20 puntos
- Servicios de proximidad, 15 puntos
- Infraestructuras y acciones de deporte, cultura y ocio, 10 puntos.

Decir:

6.-Mejora de la calidad de vida de la población en el territorio.

Proyectos cuyos destinatarios sean principalmente la población local y contribuyan a mejorar su calidad de vida. Dependiendo del destino de la inversión se establecen las siguientes puntuaciones:

- Infraestructuras y acciones de sanidad, educación, actividades económicas, empleo, conciliación, abastecimiento de agua, red de saneamiento, electricidad o internet 30 puntos
- Formación destinada principalmente a la población local, 20 puntos
- Infraestructuras y acciones de deporte, cultura y ocio, 20 puntos

Justificación:

Se elimina el tipo de infraestructura “Servicios de proximidad” y se incluye en el primer bloque una nueva que denominamos “actividades económicas”. Los proyectos que les habíamos concedido la puntuación de servicios de proximidad son tiendas y bares municipales que son los únicos en el pueblo. Este tipo de actividades se incluyen también dentro de lo que hemos denominado “actividades económicas” que además podrán incorporar otros tipos de proyectos no productivos que no sean servicios de proximidad. Serían infraestructuras públicas que favorezcan a otros sectores como albergues, básculas públicas, puntos reciclaje, etc.

Se incrementan los dos bloques que quedan de tipos de infraestructuras en 10 puntos que son los que se habían reducido del criterio de Utilización o puesta en valor de recursos locales

4) Modificar la puntuación del criterio de selección de proyectos “Importe de las ayudas LEADER aprobadas al promotor en el periodo de la EDLL 2014-2020”

Donde decía:

7. Importe de las ayudas LEADER aprobadas al promotor en el periodo de la EDLL 2014-2020:

- Ninguna ayuda aprobada: 20 puntos
- Ayudas aprobadas por importe de hasta 10.000 €: 15 puntos
- Ayudas aprobadas por importe entre 10.001 € y 25.000 €: 10 puntos
- Ayudas aprobadas por importe de 25.001 € o más: 5 puntos

Se computan las ayudas aprobadas al solicitante dentro del Ámbito de Programación de Proyectos no productivos excluyendo el ámbito 8.2

Las renunciaciones computan como ayudas aprobadas, excepto en el caso de que sean renunciaciones de los denominados “expedientes de corte” que han tenido una ayuda aprobada inferior a la solicitada por insuficiencia presupuestaria en el proceso de selección.

Este criterio no se puntúa en el ámbito 8.2

Dice:

7. Importe de las ayudas LEADER aprobadas al promotor en el periodo de la EDLL 2014-2020:

- Ninguna ayuda aprobada: 40 puntos
- Ayudas aprobadas por importe de hasta 10.000 €: 35 puntos
- Ayudas aprobadas por importe entre 10.001 € y 25.000 €: 15 puntos
- Ayudas aprobadas por importe de 25.001 € o más: 10 puntos

Se computan las ayudas aprobadas al solicitante dentro del Ámbito de Programación de Proyectos no productivos excluyendo el ámbito 8.2

Las renunciaciones computan como ayudas aprobadas, excepto en el caso de que sean renunciaciones de los denominados “expedientes de corte” que han tenido una ayuda aprobada inferior a la solicitada por insuficiencia presupuestaria en el proceso de selección.

Este criterio no se puntúa en el ámbito 8.2

Justificación:

Tal como se ha indicado en la explicación de la eliminación del criterio “Proyectos relacionados con el sector agroalimentario, turístico, servicio social”, se pretende que las ayudas LEADER abarquen a la mayor parte del territorio, existen pueblos que todavía no se han beneficiado de las mismas y se están agotando las convocatorias.

6) En los criterios de intensidad de ayuda, limitar el máximo a recibir por un promotor en la convocatoria a 40.000 € y penalizar a los promotores que han recibido importantes ayudas en convocatorias anteriores.

Incluir:

- La ayuda máxima que podrá recibir un promotor en esta convocatoria es de 40.000 €.
- Los promotores que han recibido ayudas del ámbito de programación de proyectos no productivos en las convocatorias de 2017,2018 y 2019 por importe de 40.000 € o más, sólo podrán recibir ayuda en el caso de que quede

disponible presupuesto una vez se hayan seleccionado los proyectos de promotores que todavía no han recibido este importe máximo de 40.000 €. Las solicitudes de ayuda del ámbito de programación 8.2 no computan dentro de este límite.

Justificación:

2020 será la última convocatoria con presupuesto y se bajan los importes máximos para tratar de beneficiar a un mayor número de promotores. También se quiere primar a los que menos ayuda han recibido.

7) En los criterios de intensidad de ayuda, incluir en los límites que pueden recibir las entidades locales, los importes que puedan recibir indirectamente a través entidades de las que son socios.

Incluir:

- Las ayudas recibidas por entidades de las que sean socias las entidades locales, computan dentro de límites máximos establecidos de 40.000 €, 50.000 € y 80.000 €. También computan para el cálculo de los puntos en el criterio de selección número 6. Importe de las ayudas LEADER aprobadas al promotor en el periodo de la EDLL 2014-2020.

Justificación:

Se pretende evitar que entidades locales que son socios de otras entidades puedan aprovecharse de ellas para poder obtener más ayuda de los límites establecidos.

8) En los criterios de intensidad de ayuda, modificar el porcentaje dedicado al ámbito de programación 8.2 del 12% al 5%

Donde decía:

- En cada proceso de selección se dedicará un 12% del presupuesto de los proyectos no productivos a proyectos del ámbito de programación 8.2. En caso de que no existan solicitudes de ayuda en otros ámbitos de programación, en el último proceso de selección de la anualidad se podrá aumentar este presupuesto. Si con las solicitudes de ayuda de este ámbito de programación no se cubre el 12% del presupuesto en el último proceso de selección de la anualidad se podrá destinar este presupuesto a otros ámbitos.

Decir:

- En cada proceso de selección se dedicará un 5% del presupuesto de los proyectos no productivos a proyectos del ámbito de programación 8.2. En caso

de que no existan solicitudes de ayuda en otros ámbitos de programación, en el último proceso de selección de la anualidad se podrá aumentar este presupuesto. Si con las solicitudes de ayuda de este ámbito de programación no se cubre el 5% del presupuesto en el último proceso de selección de la anualidad se podrá destinar este presupuesto a otros ámbitos.

Justificación:

Se han cumplido prácticamente los objetivos del ámbito 8.2 y se reducen los fondos para el mismo para destinarlos a otros ámbitos de proyectos no productivos.

E) ACCIONES DE SEGUIMIENTO Y EVALUACIÓN LLEVADAS A CABO

E 1) Seguimiento y evaluación de las Juntas Directivas y Asambleas Generales

Durante 2019 se ha producido el cambio de los siguientes representantes de personas en la Junta Directiva

Ayuntamiento de Lécera D. Teodoro Marco Quílez ha sustituido a Dña. Paquita López Orduna

Ayuntamiento de Letux: D. Juan Antonio Pérez Ansón ha sustituido a D. Miguel Sanz Ansón

Asociación de mujeres la Espiga Dña. Isabel Blasco Cabezuelo ha sustituido a María Isabel Pérez Benedicto

En todas las sesiones se cumplió el quórum suficiente y la mayoría de los derechos de voto fueron de los representantes privados.

Las sesiones realizadas han sido:

Juntas Directivas:

29 de enero de 2019. Se aprueba el expediente de gastos de animación y funcionamiento para el año 2019.

10 de abril de 2019. Se aprueba el primer proceso de selección de proyectos.

5 de septiembre de 2019. Se aprueba la modificación de los criterios de selección de proyectos para la convocatoria de 2020

15 de octubre de 2019. Se aprueba una nueva modificación de los criterios de selección de proyectos junto con modificación del plan financiero y de los indicadores de la Estrategia de desarrollo local LEADER.

30 de octubre de 2019. Se aprueba el segundo proceso de selección de proyectos.

Asambleas Generales

10 de abril de 2019. Ordinaria. En la misma se aprueba la gestión de la asociación.

E 2) Seguimiento y evaluación del equipo técnico

El equipo técnico continúa estando formado por los técnicos que elaboraron la EDLL y gestionaron los programas anteriores.

Gerente: Rubén Serrano Ortín

Técnico: Elisabeth López Orduna

Administrativo: Susana Ordovás Ruiz

La representante de la Diputación General de Aragón en el Grupo sigue siendo Carmen Jaime Muniesa, Jefa de la Oficina Comarcal de Desarrollo Rural y Sostenibilidad de Belchite.

E 3) Seguimiento y evaluación del código de conducta de los gestores del programa

Se ha cumplido con lo marcado en la Estrategia de Desarrollo Local Leader en lo referente a este aspecto.

Los miembros de la Junta Directiva que han tenido conflicto de intereses en alguno de los expedientes lo han comunicado y no han participado en la aprobación del proyecto.

E 4) Seguimiento y evaluación de la relación con los promotores

Los interesados en las ayudas LEADER han solicitado información presencial y por vía telefónica principalmente, aunque también ha habido casos a través de correo electrónico y de redes sociales.

Se les proporciona una "Guía del promotor" a través del envío por correo electrónico, por descarga de la página web o en papel.

Desde el grupo, se anotan todas las consultas referentes a las ayudas.

En total han sido 43 personas atendidas que se han transformado en 22 promotores diferentes solicitando ayuda.

Se ha cumplido con la Ley 34/2002 de la Sociedad de la información y de Comercio Electrónico y la Ley Orgánica 15/1999 de Protección de Datos de carácter personal (RLOPD), así como de su Reglamento de desarrollo aprobado por el Real Decreto 1720/2007, de 21 de diciembre (RLOPD).

E 5) Seguimiento y evaluación de la calidad de los informes realizados:

Se han registrado 31 solicitudes de ayuda de la convocatoria de 2019.

Informes de elegibilidad

Los 31 informes de elegibilidad realizados obtuvieron un control de calidad favorable por parte del Gobierno de Aragón.

Informes propuesta

Los 31 informes de propuesta de aprobación de la subvención realizados obtuvieron un control de calidad favorable por la Dirección General de Desarrollo Rural. Las 4 correcciones efectuadas a los informes propuestas presentados fueron las siguientes:

- Expediente 2019.17.2.005 de Raquel López Baquero, en el criterio de Servicio de proximidad y a la población, se modifica la puntuación de 15 a 10 puntos. La solicitud pasa de 85 puntos a 80 sin afectarle el porcentaje del 28% de subvención.
- Expediente 2019.17.2.014 Eclipse 2010 S.C en el criterio de “Mejora medioambiental-Mitigación del cambio climático-Eficiencia energética”, se modifica la puntuación de 20 puntos a 0 puntos. La solicitud pasa de 90 puntos a 70 y se disminuye la ayuda del 30% al 28%
- El expediente 2019.17.2.020 de Api Juster S.L.U ve reducida la inversión elegible de 22.444 € a 21.936 €
- El expediente 2019.17.2.024 de Arturo Sanz Herrero ve reducida la inversión elegible de 6.394,08 € a 6.189,43 €

Informes de certificación

Los 32 informes de certificación realizados han sido correctos y se ha procedido al pago de las ayudas.

El expediente 2017.17.2.025 de Ayuntamiento de Lagata que tuvo una reducción en un control en 2018 por importe de 2.335,33 €, una vez presentadas las alegaciones, ha cobrado este importe.

E 6) Seguimiento de los proyectos, verificación y control

En los 103 expedientes de ayudas LEADER 2014-2020 que se han aprobado hasta el momento no se han detectado irregularidades destacables. La única incidencia destacable es el reintegro de 630 € en el expediente 2017.17.2.015. Se detectó el incumplimiento al efectuar un control sobre el terreno.

Se realizan controles desde la Dirección General de Desarrollo Rural a todos los expedientes en las fases de aprobación y desde pago.

Hasta el momento no se ha recibido comunicación con posibles irregularidades de ningún otro control.

E 7) Evaluación, control de realización y ajustes de los objetivos del programa.

El presente informe intermedio anual se analizará por la Junta Directiva y si se detecta la necesidad de ajustes en los objetivos del programa, se llevarán a cabo y se trasladarán las modificaciones a la Dirección General de Desarrollo Rural.

Este informe intermedio anual se incorporará a la memoria anual de la asociación y se expondrá ante todos los socios en la siguiente sesión de la Asamblea General que deberá aprobar la gestión de la Junta Directiva.

E 8) Seguimiento y evaluación del trabajo en red.

Con la Red Aragonesa de Desarrollo Rural

Se participa de forma activa en las actividades que desarrolla, entre las que se encuentran:

- Convocatoria y organización de reuniones técnicas e institucionales.
- Coordinación con los otros Grupos de Acción Local de Aragón
- Interlocutor con la Dirección General de Desarrollo Rural y otras instituciones.
- Información de Desarrollo Rural, de los Grupos de Acción Local, de ayudas y temas de interés. Circulares informativas.
- Convenio con Ibercaja Banco y Fundación Bancaria Ibercaja
- Difusión de las notas de prensa y demás información generada por el Grupo
- Jornadas de la RADR, celebradas en Ejea de los Caballeros los días 17 y 18 de septiembre de 2019
- El gerente de ADECOBEL forma parte del grupo de trabajo de la RADR para la preparación del periodo de programación LEADER 2021-2027

Con la Red Española de Desarrollo Rural

- Información de Desarrollo Rural y de los Grupos de Acción Local
- Interlocutor a nivel nacional e internacional

Con la Red Rural Nacional

- Acceso a información de Desarrollo Rural a nivel nacional e internacional.
- Difusión de la revista Desarrollo rural y sostenible
- Colaboración en diferentes encuestas y aportando opiniones e información.

- Participación en Taller formativo "Evaluación de estrategias de desarrollo local 2014-2020", el 2 de abril en Madrid

E 9) Seguimiento y evaluación del sistema contable del GAL

Se ha realizado la contabilidad según lo dispuesto en el Real Decreto 1491/2011, de 24 de octubre, por el que se aprueban las normas de adaptación del Plan General de Contabilidad a las entidades sin fines lucrativos y el modelo de plan de actuación de las entidades sin fines lucrativos.

Se realiza contabilidad analítica identificando con un proyecto diferente cada una de las subvenciones que se reciben.

En 2019 se aprobaron las cuentas referentes a la anualidad 2018.

El 29 de enero la Junta Directiva aprobó las cuentas del ejercicio.

El 16 de mayo de 2019 se registraron en el Registro Mercantil de Zaragoza los libros de balance de situación, pérdidas y ganancias, sumas y saldos, diario y mayor.

El 10 de abril la Asamblea General aprobó las cuentas.

El 2 de septiembre de 2019 se presentaron las Cuentas Anuales en el Registro Mercantil de Zaragoza

El 4 de julio de 2019 se presentó la declaración de Impuesto de Sociedades del ejercicio 2018.

Las cuentas de 2019 se aprobarán en primer lugar por la Junta Directiva y posteriormente en sesión ordinaria de la Asamblea General.

E 10) Seguimiento y evaluación de las medidas de información y publicidad:

Tal como se establece en la Estrategia de información y publicidad del Programa de Desarrollo Rural 2014-2020 de la Comunidad Autónoma de Aragón, desde el Grupo se han llevado a cabo las siguientes acciones:

- Publicación de los criterios de elegibilidad y de selección de operaciones en la página web del GAL
- Información de la ayuda del FEADER e inclusión de los logotipos obligatorios en la página de portada en la web www.adecobel.org, en las redes sociales Facebook y Twitter y en los carteles y folletos divulgativos.

- Instalación de placas explicativas en los proyectos finalizados que superan los 50.000 € de ayuda.
- Instalación de placa explicativa en las instalaciones del grupo

Indicadores:

Parámetro	Indicador		2016	2017	2018	2019
Eventos	IE1	Nº de eventos	14	10	16	8
	IE2	Nº de asistentes	125	163	248	89
Publicaciones	IE3	Nº de publicaciones	1 (4.000 ejemplares)	-	-	
Notas de prensa	IE4	Nº de notas de prensa	5	5	10	7
Cuñas publicitarias	IE5	Nº de cuñas publicitarias	-	-	-	-
Páginas Web	IE6	Nº de visitas	5.283	5.800	8.282	6688
	IE7	Nº de descargas	-	-	-	-
Obligaciones de los beneficiarios	IE8	Nº de vallas colocadas	-	-	-	-
	IE9	Nº de placas colocadas	2	-	2	2

F) DESCRIPCIÓN DE LOS PROBLEMAS QUE SE HAYAN PLANTEADO EN LA GESTIÓN, Y MEDIDAS QUE SE HAN ADOPTADO

Recorte presupuestario

La comunicación en septiembre del recorte de casi el 40 % de los fondos del plan financiero ha hecho que se tenga que replantear la estrategia.

Medidas adoptadas:

Adaptar los criterios de selección a la nueva situación y comunicar la situación a los posibles promotores del territorio.

Retraso en la concesión de licencias

La ejecución de varios expedientes se ha visto afectada por el retraso en la concesión de las licencias necesarias para realizar las obras y para desarrollar la actividad. Todavía está por pagar un expediente del año 2016

Medidas adoptadas:

Desde el Grupo se incide a los promotores en que traten de acelerar la presentación de estos trámites aunque en muchos casos no depende de ellos. Se les ha facilitado el realizar la solicitud de pago y la certificación quedando pendiente para el cobro de la ayuda la presentación de las licencias. 2020 se comienza con tres expedientes en esta situación.

Excesiva carga de trabajo en momentos puntuales

La cercanía en el tiempo entre el fin de los plazos de la presentación de solicitudes y de las certificaciones provoca en los meses de febrero y septiembre se produzca una importante carga de trabajo. El tener que realizar contrareloj muchas tareas facilita que se puedan cometer errores en la tramitación de los expedientes.

Medidas adoptadas:

Se cuenta con un calendario de plazos establecido por el Servicio de Programas Rurales sobre el cual hemos podido opinar los grupos. Este calendario facilita el trabajo pero el principal problema es que los promotores apuran los plazos hasta el final.

G) ACCIONES DE ANIMACIÓN LLEVADAS A CABO

Adecobel mantuvo las líneas principales del Plan de comunicación con el que trasmite la información relevante de lo que es y de lo que hace. Los resultados han sido muy positivos al conseguirse cumplir los objetivos en cuanto a ejecución de la EDLL.

En Adecobel, la animación de la EDLL se ha realizado a través de las diferentes acciones que exponemos a continuación:

1. Web www.adecobel.org
2. Información en cursos formativos subvencionados por LEADER
3. Feria comarcal Expo Campo de Belchite
4. Boletín de Adecobel
5. Redes sociales
6. Envío de correos electrónicos

1. Mantenimiento y actualización de la web www.adecobel.org

Desde el inicio del periodo de programación se renovó la web de Adecobel incluyendo un completo apartado dedicado en exclusividad a las ayudas LEADER.

La nueva fórmula de estas ayudas, que cuenta con convocatorias anuales, que pueden llevar sujetos cambios en requisitos, presupuesto o fechas, entre otros, hace necesaria la actualización permanente de este apartado.

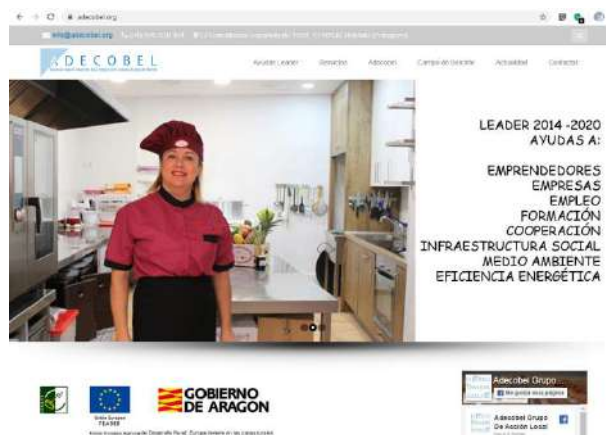

2. Información en cursos formativos subvencionados por LEADER

Durante 2019 se han comenzado a ejecutar cursos formativos subvencionados con LEADER. En cada uno de ellos un miembro del equipo técnico de ADECOBEL asiste a la presentación y se aprovecha la ocasión para comentar las ayudas LEADER.

3. Feria comarcal Expo Campo de Belchite

La feria comarcal, Expo Campo de Belchite, se celebra en el municipio de Lécera desde hace más de una década. En la misma participan empresas de la comarca y organismos que trabajan en ella, como es el caso de Adecobel, que ha contado en todas las ediciones con un stand en el que dar a conocer las ayudas que gestiona, los diferentes proyectos que lleva a cabo, etc.

Esta feria permite el contacto directo con la población de la comarca y los visitantes que acuden a la misma.



4. Boletín

Desde Adecobel y para informar directa y periódicamente a personas interesadas del territorio, se creó un Boletín que transmitía aspectos clave como empleo, formación, ayudas y otros apartados con información relevante.



BOLETIN 8, MARZO 2019

EMPLEO

- Auxiliar administrativo en planta eólica.
- Técnico de calidad de planta eólica
- Auxiliares de ganadería y auxiliares de enfermería en Residencia de ancianos de Vainadrid.

OPORTUNIDADES DE EMPLEO

Si estás desempleado, en Adecobel contamos con una bolsa de empleo que podrá ayudarte a encontrar trabajo en tu comarca. Muchos empresarios se dirigen a nosotros en busca de perfiles concretos de personas para contratar. Si nos dejas tu curriculum, nosotros podremos hacer de intermediarios cuando las empresas demanden trabajadores.



LEADER & ADECOBEL

Si tienes una idea de negocio, en Adecobel podemos ayudarte a que la lleves a cabo, proporcionándote asesoría, buscando formación adecuada para ti y ayudándote a gestionar nuestras ayudas Leader para que comenzar o modernizar tu negocio no sea tan difícil. Hasta el 30 de septiembre permanece abierto el plazo de entrega de solicitudes.

PROMOTORES

BAR AGUAS VIVAS Y APARTAHOTEL BELCHITE
Simona y Andrei son los nuevos emprendedores de la comarca Campo de Belchite. Han reformado un bar de copas de Belchite en un nuevo local con diferentes ambientes: cafetería, restaurante, zona para juego de niños, y lo han unido a un aparta hotel con cuatro apartamentos, con los que se amplía la oferta turística de la zona. El bar restaurante ofrece una carta variada donde el plato fuerte está en los mariscos y arroces. Ha sido un proceso largo y muy costoso en el que han invertido mucho, pero hoy se sienten satisfechos de

FORMACIÓN

Os presentamos los cursos previstos a realizar en la comarca, financiados al 80% con ayudas Leader y el 20% restante aportado por la comarca Campo de Belchite.

- OBTENCIÓN DEL CERTIFICADO ELECTRONICO Y OTROS TRÁMITES. 6 HORAS BELCHITE. Con este curso aprenderán a manejarse con la administración desde casa. Quedan plazas para el segundo grupo, el lunes, 25 de marzo. Interesados inscribirse en Adecobel antes del lunes, 25 a las 13horas. 976830104

- SOLDADURA CON ELECTRODO REVESTIDO. 40 HORAS, LETUX. Inscripciones en 976830166 o en el portal www.campoдебелчите.com



- COMIDAS A DOMICILIO PARA MAYORES. ELABORACIÓN DE MENÚS Y GESTIÓN DE LA COCINA. Lécera. Este curso se desarrollará en las instalaciones de Lécera. 62 horas. Mayo. Fechas por concretar.

- PREVENCIÓN DE RIESGOS LABORALES. MOVIMIENTO DE TIERRA. 20 horas de curso. Belchite. Mayo.

- GESTIÓN DE ALOJAMIENTOS TURÍSTICOS. Lécera. 30 horas. El curso está destinado a los alojamientos turísticos de la comarca. Mayo y junio.

- LIMPIEZA DE SUPERFICIES Y MOBILIARIO EN VIVIENDAS DE TURISMO RURAL. 20 horas. Belchite. Del 3 al 7 de junio.

Los cursos se irán publicando en el Facebook de Adecobel, web de Adecobel y

5. Redes sociales

La Fan Page de Adecobel sirve de tablón de anuncios para publicar toda aquella información relevante que desde el Grupo de Acción Local consideramos que puede interesar a la población de Campo de Belchite.

A lo largo del año, se han hecho innumerables publicaciones que tratan diferentes temas.

Número de seguidores: A 31 de diciembre de 2019, 2779. El 1 de enero de 2019 había 2252 seguidores, con lo que se han conseguido 527 nuevos seguidores.

Además, el Twitter de Adecobel también desarrolla una labor de sensibilización y visibilización de las zonas rurales.



6. Envío de correos electrónicos

Cierta información que debe de ser transmitida a los socios de manera directa, con aspectos relevantes, se realiza a través del envío de emails.

Se cuenta con una base de datos de 447 contactos a los que poder informar a través de este medio.

7. II Congreso de Periodismo y Repoblación. 22 y 23 de noviembre

Adecobel, como miembro de la Red Española de periodistas rurales, fue invitado a participar de este congreso impartiendo una charla en la que se ponía en valor el papel de la comunicación para favorecer el trabajo de desarrollo del medio rural.

H) MEDIDAS ADOPTADAS PARA DAR PUBLICIDAD A LA EDLL

En Adecobel, la publicidad de la EDLL se ha realizado a través de los diferentes canales que exponemos a continuación:

1. Notas de prensa. La Crónica del Campo de Belchite
2. Anuncios en los programas de fiestas
3. Noticias relacionadas con ADECOBEL, proyectos de cooperación en los que participa y sobre LEADER. (Información proporcionada por la RADR).

1. Notas de prensa

De manera bimensual se publica el periódico comarca La Crónica del Campo de Belchite. Es entonces cuando aprovechamos para transmitir al conjunto de la población aquellas noticias relevantes que tienen que ver con el Leader y su gestión en Campo de Belchite.

En 2019 se han publicado varios artículos relacionados con las ayudas LEADER. En los anexos del informe se pueden consultar.

2. Anuncios en programas de fiestas

Los programas de fiestas de los pueblos son unas publicaciones que son consultadas por una gran cantidad de los vecinos. Adecobel lleva años anunciándose en los mismos.

El gasto de esta acción es de 750,00 €, 50,00 € por cada uno de los 15 pueblos de la comarca. Se financia con fondos propios de la asociación.



3. Noticias relacionadas con ADECOBEL, proyectos de cooperación en los que participa y sobre LEADER.

ENERO 2019

Reportaje sobre Belchite donde se describe la labor de Adecobel. [Heraldo de Aragón](#). 03.01.2019.

FEBRERO 2019

Almonacid de la Cuba espera completar la accesibilidad a la presa romana con la adecuación del molino como punto de información, pendiente de una ayuda de Adecobel. [Heraldo de Aragón](#). 26.02.2019.

MARZO 2019

Adecobel celebra una nueva sesión del proyecto Infoenergía. [El Periódico de Aragón](#). 21.03.2019.

La Junta Directiva de Adecobel visita varios proyectos subvencionados por el Grupo. [El Periódico de Aragón](#). 21.03.2019.

MAYO 2019

Los siete Grupos Leader en el proyecto Aragón Infoenergía consiguen ahorrar 172.000 euros en electricidad. [La Comarca](#). 13.05.2019.

La estrategia de desarrollo rural del Leader Adecobel promueve la formación para el empleo. [El Periódico de Aragón](#). 03.05.2019.

La estrategia de desarrollo rural del Leader Adecobel impulsa la puesta en marcha de negocios hosteleros en el Campo de Belchite. [El Periódico de Aragón](#). 03.05.2019.

JUNO 2019

Adecobel y Pon Aragón en tu mesa organizan catas de aceite de oliva virgen extra en los colegios del Campo de Belchite. [Aragón Desarrollo Rural](#). 10.06.2019.

Adecobel, Omezyna y Pon Aragón en tu mesa organizan en Belchite una jornada sobre maestros de almazara. [Comunicación Bajo Aragón](#). 05.06.2019.

AGOSTO 2019

Convocadas por Adecobel, las asociaciones culturales que trabajan por el patrimonio del Campo de Belchite se reúnen para buscar líneas de trabajo conjunto. [El Periódico de Aragón](#). 13.08.2019.

Adecobel analiza la evolución de la comarca en los últimos cinco años y hace balance de su estrategia de desarrollo Leader. [El Periódico de Aragón](#). 13.08.2019.

Resultados del PDR en el Campo de Belchite. [Aragón Desarrollo Rural](#). 26.08.2019.

SEPTIEMBRE 2019

Con Adecobel y Jóvenes dinamizadores rurales un grupo de veinteañeros pone en valor el papel de los jóvenes en el medio rural despoblado. [El Diario](#). 25.09.2019.

OCTUBRE 2019

Se cumple un año del proyecto Gastroturismo Campo de Belchite apoyado por Adecobel. [Vinetur](#). 03.09.2019. [El Economista](#). 03.09.2019. [El Periódico de Aragón](#). 31.10.2019.

La directiva de Adecobel visita proyectos apoyados por Leader en Almonacid de la Cuba. [El Periódico de Aragón](#). 31.10.2019.

En el balance de su primer año de existencia, la asociación Territorio Mudéjar prepara un proyecto de identidad cultural y difusión patrimonial con varios Grupos Leader de Aragón. [La Vanguardia](#). 03.10.2019. [20 Minutos](#). 03.10.2019.

50 agricultores participan en las jornadas sobre buenas prácticas para la obtención de aceituna negra organizadas por Omezyma y Adecobel con Pon Aragón en tu mesa. [La Comarca](#). 01.10.2019. Entrevista al gerente de Omezyma. [La Comarca](#). 02.10.2019. [Aragón Desarrollo Rural](#). 22.10.2019.

NOVIEMBRE 2019

Entrevista a un empresario apicultor de Lécera ayudado por Adecobel. [Aragón Desarrollo Rural](#). 26.11.2019.

Vinos con Arte en Lécera: turismo, cultura y agroalimentación, con Adecobel y Pon Aragón en tu mesa. [RICA](#). 13.11.2019. [Aragón Desarrollo Rural](#). 19.11.2019. [El Periódico de Aragón](#). 20.12.2019.

Entrevista a una especialista en desarrollo creativo que impartirá talleres en Belchite y Fuendetodos invitada por Territorio Goya, proyecto cofinanciado por Adecobel. [Heraldo de Aragón](#). 03.11.2019. [Aragón Desarrollo Rural](#). 13.11.2019.

DICIEMBRE 2019

Pueblos Vivos sigue tres años más e incorpora a un total de siete Grupos Leader que actúan en 10 comarcas aragonesas. [Diario del Altoaragón](#). 27.12.2019.

Adecobel continúa la ejecución de las ayudas de su estrategia Leader. [El Periódico de Aragón](#). 20.12.2019.

Con la colaboración de varias entidades como Adecobel, Territorio Goya impulsa la creatividad local para construir un territorio más participativo. [El Periódico de Aragón](#). 20.12.2019.

Adecobel se integra en el proyecto Pueblos vivos como un medio más para mantener y atraer población. [El Periódico de Aragón](#). 20.12.2019.

ANEXO I

FOTOGRAFÍAS PROYECTOS

CERTIFICADOS

2016.17.2.001

Florentino Alfonso Casas

Ampliación y modernización de almazara.



2016.17.2.005

José Luis Soriano Uche

Creación de servicio de taxi.



2016.17.2.002

Cooperativa del Campo San Martín

Modernización de almazara.



2016.17.2.006

Sociedad cooperativa Nuestra Señora del Olivar

Modernización de instalaciones y equipamiento de bodega cooperativa de vino.



2016.17.2.003

Antonio Pechuán García

Almacén logístico para catering y material para comidas populares



2016.17.2.007

Bar La Gasolinera, S.L.

Mejora de las instalaciones de bar restaurante

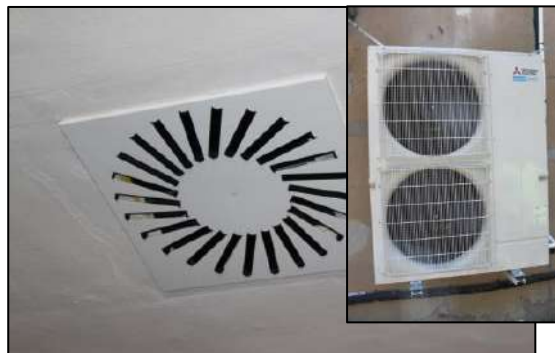

2016.17.2.008

E.S. Ntra. Sra. Del Olivar

Nuevo montaje de centro de lavado de alta presión para coches y aspirador



2016.17.2.011

Abonos Orgánicos Altux, S.L.

Adquisición de manipulador telescópico



2016.17.2.009

Pedro José Monreal Gracia

Creación de secadero de almendras



2016.17.2.012

Cooperativa Santo Domingo de Guzmán

Unidad de suministro de carburante



2016.17.2.010

M^a Pilar Alonso Aznar

Nueva ubicación y mejora de salón de peluquería, belleza y bienestar



2016.17.2.013

Cooperativa Santo Domingo de Guzmán

Sonda tomamuestras automática



2016.17.2.014

Maksym Balan Sidor

Creación de establecimiento de comida rápida



2016.17.2.017

Cooperativa Nuestra Señora del Olivar de Lécera

Adquisición de espectrofotómetro



2016.17.2.015

Cooperativa del campo San Martín

Adquisición de manipulador telescópico para cooperativa agrícola



2016.17.2.018

Cooperativa del campo San Martín

Adquisición de decanter en almazara



2016.17.2.016

Bejuser Industrias, S.L.

Adquisición de grupo enderezador alimentador



2016.17.2.020

Comarca Campo de Belchite

Puesta en valor del recurso turístico "Huellas de la guerra"



2017.17.2.004

Bodegas y Vinos de Lécera, S.L.

Ampliación del parque de barricas



2017.17.2.010

Ayuntamiento de Puebla de Albornón

Mejora de centro social



2017.17.2.008

Acción Venta Directa XXI, S.L.U.

Proyecto de turismo cinegético y de naturaleza



2017.17.2.012

Larrosa Arnal, S.L.

Nueva planta para la ampliación y traslado de las instalaciones de Larrosa Arnal, S.L.



2017.17.2.009

Florentino Alfonso Casas

Maquinaria de extracción de aceite de oliva



2017.17.2.013

Ayuntamiento de Codo

Acondicionamiento de planta baja de edificio de antiguo casino para centro social



2017.17.2.014

Simona – Ana Mesaras

Reforma de edificio y equipamiento para apartahotel en Belchite



2017.17.2.018

Comarca Campo de Belchite

Curso, la atención al visitante de la Comarca



2017.17.2.015

Comarca Campo de Belchite

Curso, Seguridad e higiene alimentaria y gestión de alérgenos



2017.17.2.019

Comarca Campo de Belchite

Curso la comunicación al servicio de la promoción turística local



2017.17.2.016

Comarca Campo de Belchite

Curso de formación de operarios municipales



2017.17.2.020

Ayuntamiento de Lécera

Curso, extinción de incendios



2017.17.2.021

Comarca Campo de Belchite

Curso, Seguridad en el manejo de plataformas elevadoras móviles de personal (PEMP)



2017.17.2.024

Ayuntamiento de Lécera

Creación de un servicio de cocina y lavandería en centro social



2017.17.2.022

Comarca Campo de Belchite

Curso, Seguridad en el manejo de puente grúa



2017.17.2.025

Ayuntamiento de Lagata

Mejora de centro social



2017.17.2.023

Comarca Campo de Belchite

Curso soldadura con electrodo revestido



2017.17.2.028

Ayuntamiento de Puebla de Albortón

Puesta en valor del patrimonio ambiental de Puebla de Albortón



2017.17.2.030

Ayuntamiento de Codo

Codo y El Planerón, valorización conjunta el municipio y de la Reserva Ornitológica



2017.17.2.035

Api Juster, S.L.U.

Planta de extracción, envasado, venta de miel y sus derivados



2017.17.2.031

Ayuntamiento de Puebla de Albornón

Puesta en valor de la caza y los galgos en Puebla de Albornón



2018.17.2.004

Ayuntamiento de Moyuela

Equipamiento de carnicería para tienda municipal



2017.17.2.032

Ayuntamiento de Moyuela

Adquisición de equipamiento para tienda municipal



2018.17.2.005

Ayuntamiento de Belchite

Acondicionamiento de nave industrial para instalación de empresa logística



2018.17.2.006

Ayuntamiento de Azuara

Curso de recreación de danza e indumentaria romana



2018.17.2.012

Ayuntamiento de Azuara

Dotar de calefacción al futuro museo de La Malena en Azuara



2018.17.2.008

Ayuntamiento de Lécera

Curso de primeros auxilios



2018.17.2.013

Ayuntamiento de Letux

Elevación solar de agua para llenado de depósito de agua de boca



2018.17.2.010

Ayuntamiento de Lécera

Curso de reciclaje de desfibrilador



2018.17.2.014

Ayuntamiento de Lagata

Mejora para el ahorro y la eficiencia energética en centro social de Lagata



2018.17.2.017

Comarca Campo de Belchite

Curso de gestión de almacén – picking,
logística básica y gestión de stocks



2018.17.2.020

Comarca Campo de Belchite

Curso energía eólica



2018.17.2.018

Comarca Campo de Belchite

Asesoramiento y aplicación de técnicas
para la búsqueda activa de empleo



2018.17.2.021

Comarca Campo de Belchite

Curso energía fotovoltaica



2018.17.2.019

Comarca Campo de Belchite

Curso de carretillas elevadoras frontales



2018.17.2.022

Comarca Campo de Belchite

Curso de Excel y Access



2018.17.2.026
Cooperativa Nuestra Señora del Olivar de Lécera
 Modernización de bodega cooperativa de vino



2018.17.2.033
Obdulia Franco López
 Nueva actividad de servicio de catering



2018.17.2.029
Bejuser Industrias, S.L.
 Adquisición de centro mecanizado y puente grúa



2018.17.2.034
Comarca Campo de Belchite
 2 cursos de auxiliar de almacén-picking, logística básica y gestión de stocks



2018.17.2.032
Almazara Molino Alfonso, S.L.
 Gastroturismo Campo de Belchite



2018.17.2.035
Comarca Campo de Belchite
 Cursos de carretillas elevadoras frontales en Azuara y Lécera



2018.17.2.036

Eduardo Martínez Sanmiguel

Apertura de hotel



2018.17.2.040

Ayuntamiento de Puebla de Albornón

Impermeabilización de balsetes para sustento de fauna autóctona



2018.17.2.037

Ayuntamiento de Azuara

Tarjeta Profesional de la Construcción.
Segundo ciclo de formación por puesto de
oficios (ALBAÑILERÍA)



2018.17.2.044

Arturo Sanz Herrero

Nueva instalación de obrador de repostería



2018.17.2.039

Comarca Campo de Belchite

Curso: Cuidados básicos de personas
dependientes



2018.17.2.045

Simona – Ana Mesaros

Equipamiento de cocina y barra para
apertura de bar restaurante



2019.17.2.001

José Miguel Fortún Borao

Plataforma elevadora sobre orugas



2019.17.2.005

Raquel López Baquero

Adquisición de equipo Binary Care para tratamientos estéticos



2019.17.2.003

Hnos. Sanz Ansón, S.L.

Adquisición de excavadora de cadena



2019.17.2.010

Cooperativa Santo Domingo de Guzmán

Adquisición de manipulador telescópico



2019.17.2.004

Comarca Campo de Belchite

Curso de monitor de tiempo libre



2019.17.2.013

Comarca Campo de Belchite

Curso de gestión de alojamientos turísticos



2019.17.2.015

Comarca Campo de Belchite

Limpieza de superficies y mobiliario en viviendas de turismo rural



2019.17.2.018

Florentino Alfonso Casas

Depósitos y almacenamiento de oliva



2019.17.2.016

Comarca Campo de Belchite

Prevención de riesgos laborales. Sector construcción



2019.17.2.017

Comarca Campo de Belchite

Curso de soldadura con electrodo revestido



ANEXO II

DOSIER DE PRENSA



ARAGÓN, PUEBLO A PUEBLO

Belchite: mirada nueva al pueblo viejo

La Asociación Cultural El Allondero es un esfuerzo joven y local que utiliza técnicas ambiciosas para descifrar los enigmas de las ruinas belchitanas, con el apoyo incondicional del estudioso Jesús Baquero.

Actualizada 03/01/2019 a las 18:05 Pablo Ferrer Laura Uranga Belchite

Etiquetas Belchite Medio rural Zaragoza provincia Aragón Aragón, pueblo a pueblo Laura Uranga Pablo Ferrer



Belchite, 'Pueblo a pueblo'

Del pueblo viejo de [Belchite](#) se ha investigado, escrito y expuesto una barbaridad. Lo han visitado jefes de estado, estrellas de cine como Terry Gilliam o Arnold Schwarzenegger y muchos incondicionales de los **fenómenos paranormales, por aquello de las supuestas psicofonías**. Sin embargo, no todo está dicho sobre el particular; desde 2017, la **Asociación Cultural El Allondero** trabaja sobre este entorno en varias direcciones, para ampliar el **conocimiento sobre el lugar con una aproximación distinta**, usando recursos arcanos y combinándolos con nuevas ideas e instrumentos.

Sara Alfaro está entre las responsables de las **visitas guiadas** al pueblo viejo de Belchite y es una de las entusiastas fundadoras de la Asociación Cultural El Allondero. **"Empezamos cinco mujeres del pueblo, más un arquitecto que hizo su trabajo de fin de carrera sobre el pueblo viejo.** Fue hace algo más de un año; nos juntábamos gente con las mismas inquietudes y **una idea fundamental, que la gente fuera volviendo al pueblo viejo.** Para muchos era un dolor, porque les tocaba directa o indirectamente aquella batalla de 1937; otros no conocían la historia ni los detalles".



El pueblo fantasma de Belchite, una escapada obligatoria

[Leer más](#)

El Allondero y la [Universidad de Zaragoza](#) compartieron una ilusión común. "Hace unos años –explica Sara– la familia de Roque Adrada, jefe del campo de penados nacional tras la guerra, **donó a la Universidad cuatro cuadernos con 225 dibujos hechos entre 1939 y 1941, llamados ‘Apuntes de Aragón’;** los hizo el preso republicano Josep Rocarol, un pintor hiperrealista ya reconocido por aquél entonces. De esos dibujos, la tercera parte eran de Belchite; en sus obras se aprecian detalles del pueblo viejo que no se veían bien en las fotografías conservadas. La Universidad los digitalizó a gran calidad y se hizo una exposición con 86 dibujos que hicieron a los más mayores recordar escenas de su infancia. Se pueden ver en la red".

La exposición contó con los antropólogos Elisa Sánchez y Alberto Castán, que ofrecieron luego junto a El Allondero una conferencia en Belchite sobre este trabajo. De los dibujos no salieron únicamente edificios o detalles externos: también muebles o decoración de interiores surgidos del **talento de Rocarol**.

Con esos matices, el paseo guiado por el pueblo viejo cobra nuevas dimensiones. El Allondero ha organizado mapeos colaborativos con gente del pueblo que vivió guerra y posguerra, y buscaba sus casas.

"Marcábamos edificios con globos llenos de helio con peso; quien reconocía algo escribía el nombre en el globo. Cada cual, una vez ubicadas sus antiguas casas, iba reconociendo los comercios; desde la tienda al bar de cabareteras en el que no podían entrar las mujeres. Actualmente estamos completando una **reconstrucción virtual de la plaza,** con la llamada casa de la Domi, el ayuntamiento y la fuente de Averly en el centro. Se puede ver el progreso de este trabajo en la página web de El Allondero".

El paseo no puede soslayar la iglesia de San Martín, con los conocidos versos de Natalio Baquero en la puerta, o el convento e **Iglesia de San Agustín**, con un proyectil aún clavado en la torre y capillas laterales llenas de enredaderas, que le confieren un aspecto tan melancólico como hermoso.

Todos estos empeños tan ambiciosos tienen el respaldo de **Jesús Baquero**, belchitano de pro, ingeniero técnico industrial y licenciado en Bellas Artes. Aparte de aplaudir el arrojo de sus jóvenes compueblanas, les asiste cuando es menester; publicó hace 30 años su 'Inventario del patrimonio arquitectónico del pueblo viejo de Belchite: características y valoración del mismo', editado por la **Institución Fernando el Católico**. "Me llevó cuatro años de trabajo; tras la guerra no quedó documentación escrita, salvo algunos archivos de visitas pastorales en el ayuntamiento. Lo que hice fue un trabajo de campo exhaustivo, analizando cada edificio, cada recodo, desde la tipología al material empleado; me apoyé en los mayores del pueblo para profundizar todo lo posible. En la obra también **valoro lo que se podría hacer aquí, las posibilidades que ofrece este entorno; era un pueblo muy bonito, lleno de casas palaciegas con galerías de arquillos y magníficos templos**".

El municipio a día de hoy

Rubén Serrano es el gerente de la **Asociación para el Desarrollo Rural Integral de la Comarca Campo de Belchite** (Adecobel). "Es un grupo Leader; gestiona ayudas europeas para proyectos de desarrollo, que otorga el **Gobierno de Aragón** decide. **Apoyamos a empresas, proyectos no productivos como los que suelen pedir los ayuntamientos para fomento de empleo o temas medioambientales y también a la cooperación entre varias entidades, privadas o públicas**, ahora por ejemplo hay un proyecto que combina la biblioteca municipal con la residencia de ancianos, y Gastrobilchite une a Florentino Alfonso y su almazara con Ecolécera y Bodega Tempore. En Belchite hay para este año un **nuevo aparthotel**, se llamará Belchite, y el **Bar Restaurante Aguasvivas** donde estaba antes la taberna irlandesa Night Train, por ejemplo, son algunos casos. Somos una **asociación sin ánimo de lucro** con los quince ayuntamientos de la comarca, cooperativas, sindicatos, asociaciones y la propia comarca, abarca 35 entidades, con mayor entidad de voto de las privadas con respecto a las públicas. Es algo participativo. También peleamos contra una paradoja: **en Belchite hay mucho trabajo y mucho turismo, bastantes nuevos negocios, servicios de sobra, pero la población no crece y no hay vivienda en alquiler**".

La barbería de un joven con visión y la historia puesta al día de la almazara centenaria

La madre de Albert Valero Adán, veinteañero que nació en Barcelona, es belchitana. Albert ha encontrado su sitio en el pueblo al que venía desde pequeño. **"Me gustaba mucho esto; además, me acabé cansando de Barcelona y decidí montar el negocio aquí**. Adecobel y el Ayuntamiento me ayudaron; la barbería tiene un punto retro y la gente sale contenta, así que yo también lo estoy". Florentino Alfonso, por su parte, encabeza la cuarta generación de la almazara Molino Alfonso, una de las más prestigiosas de Aragón. "La fundó mi bisabuelo en 1907. Mi padre empezó con las catas y visitas guiadas, desde escolares a empresas; trabajamos sobre todo con la variedad de empeltre, y nuestro aceite 'premium' está entre los 100 mejores del mundo según Evoleum. Cuidamos mucho los envases; las latas de aceite diseñadas por Estudio Versus también han sido premiadas. Hacemos además patés, olivas y, por tradición y formación familiar, cosmética".

En datos

Comarca: Campo de Belchite.

Población: 1.526.

Distancia a Zaragoza, su capital de provincia: 51 km.

LOS IMPRESCINDIBLES

Del campo

La cooperativa del Campo San Martín tiene gran peso en el día a día de Belchite. El almendro está en alza, y se mantiene de siempre el olivo; además de Molino Alfonso destaca la Almazara de Jaime y el aceite Capricho Aragonés (foto).

Patrimonio natural

Belchite cuenta con la reserva ecológica El Planerón, muy cerca de Codo, y también disfruta del popular Pozo de los Chorros en el Aguasvivas, cerca de Almonacid de la Cuba; es un salto fluvial muy bonito (foto) y concurrido en verano.

Las fiestas

La romería a la Virgen del Pueyo es el martes de Pascua; ya no suben tantos remolques, pero sí muchos belchitanos. En el pueblo viejo se celebra San Lorenzo, y las fiestas mayores de la Exaltación de la Santa Cruz son en septiembre.



LA CRÓNICA DEL CAMPO DE BELCHITE

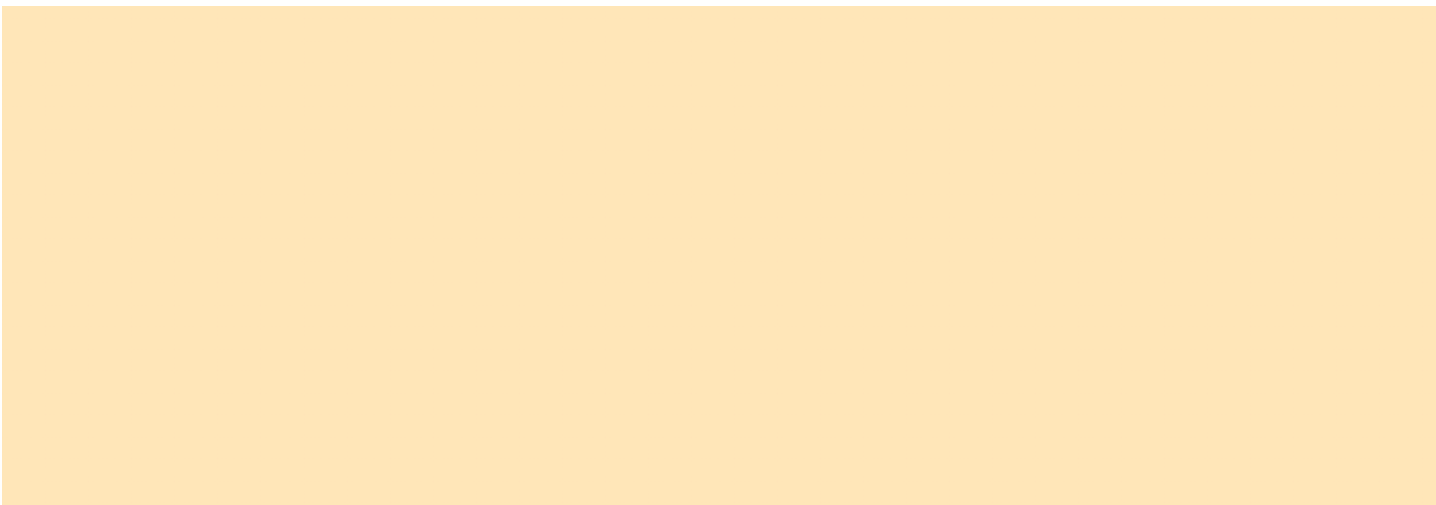

ESTRATEGIAS

Adecobel, un ejemplo de comunicación



La técnico de Adecobel, Elísabeth López, impartiendo la charla. - S.E.



Las crón
año 200
un refer
delimita
dinámic
propues
ilusión c
todo cor
servicio
visitan l

Su finali
proyecta
y hecho:
la comar
través d
bimensu
zona de
proyecto
y es inn
configur
domina
comarca

09/01/2019





LA CRÓNICA DEL CAMPO DE BELCHITE

ámbito de acción: la comarca Campo de Belchite, son algunas de las pautas que el GAL ha seguido en su trayectoria de comunicación.

PUBLICIDAD

Depósito
Correo e
crónicas
Periodic

inRead invented by Teads

El 21 de noviembre, dentro del programa de las jornadas Despoblación y Desarrollo Rural organizadas por la Red Aragonesa de Desarrollo Rural en Monzón y dirigidas a todos los grupos de Aragón, Adecobel impartió la charla Comunicar con corazón. Una intervención en la que se expusieron ejemplos de la comunicación diaria que realiza con el fin de crear empatía y hacer accesibles a la población los recursos que gestiona.

La Red Rural Nacional contó con Adecobel en el Taller de Sensibilización sobre dinamización y gestión de RRSS, realizado en Madrid, el 4 de diciembre y al que asistieron grupos de diferentes puntos de España. De nuevo, Adecobel participó como ejemplo de comunicación inspiradora y ejemplar con su ponencia Comunicar con emociones. T

Campo

Te recomendamos

Alojami

SmartFeed | ▶





LA CRÓNICA DEL CAMPO DE BELCHITE



ADECOBEL

Las ayudas Leader favorecen el desarrollo rural en la comarca

Para el ejercicio de 2019 se dispondrán de 518.000 euros para ayudas



Alumnas del último curso realizado en 2018 con ayudas Leader, Cuidados Básicos de personas dependientes. - ADECOBEL

LA CRÓNICA

09/01/2019





LA CRÓNICA DEL CAMPO DE BELCHITE

septiembre de 2019.

La convocatoria de 2018 se ha cumplimentado con éxito, y la junta directiva de Adecobel celebrada el 18 de diciembre aprobó los expedientes de este segundo tramo. Las solicitudes superan al presupuesto pendiente, consiguiendo comprometer el 100% del dinero destinado a Campo de Belchite.

PUBLICIDAD

Hernán Cc
Jefe de Pu
464).

Depósito I
Correo ele
cronicas@
Periodicid



inRead invented by Teads

Del primer tramo de 2018 se aprobaron 20 expedientes, de pymes, ayuntamientos y cooperación, suponiendo una inversión en el territorio de 733.835,60 euros, una ayuda de 325.558,94€ y la creación de trece puestos de trabajo.

El segundo tramo, que partía con 17 proyectos que fueron analizados y validados en base a los criterios establecidos en la última junta. A falta de una resolución, el presupuesto de ayuda ascenderá a 139.041,79€ y existe una estimación de 9 nuevos puestos de trabajo. T

Te recomendamos



Campo de



Grupos de acción local LEADER en Aragón: este mes nos lo cuenta ADECOBEL

Enmarcadas dentro del Programa de Desarrollo Rural 2014-2020, las actuaciones implementadas bajo las estrategias de Desarrollo Local Leader persiguen el desarrollo del medio rural a través de proyectos que reactiven la estructura social y económica de sus territorios.

El LEADER en Aragón se desarrolla y ejecuta a través de:

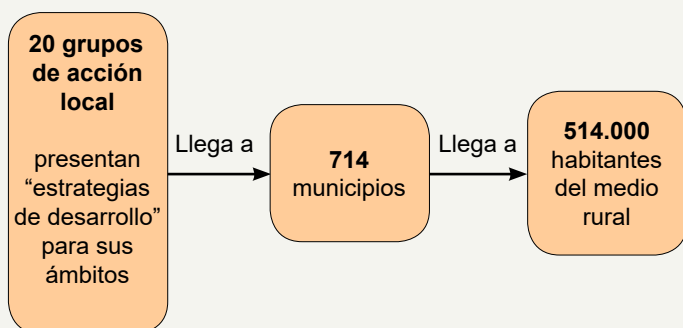

El hecho diferencial de la metodología Leader es su forma de ejecución ya que las iniciativas se promueven y proponen desde el propio territorio, de acuerdo con sus necesidades y expectativas.

Los grupos desarrollan una actividad fundamental de animación y dinamización para favorecer la generación de nuevos proyectos. En éste boletín de enero hablamos de ADECOBEL.

1.- Información y datos generales



ADECOBEL
ASOCIACIÓN PARA EL DESARROLLO RURAL INTEGRAL DE LA COMARCA CAMPO DE BELCHITE



Sede: . C/ Constitución española de 1978, 12. 50130 Belchite (Zaragoza)
N.º socios: 35.
Presupuesto total: 3.546.485 €.
N.º Municipios: 15
2.730 km ² .
Habitantes: 5.093 hab.

Ámbito de programación	Nº proyectos apoyados	Inversión total (€)	Ayuda aprobada (€)
Cooperación entre particulares.	9	150.753,35	114.870,74
Agroalimentación.	14	1.159.589,40	398.278,69
Otras.	19	1.598.630,83	459.575,14
energética en infraestructuras públicas,	3	81.735,04	63.249,21

Continúa en página siguiente ...

viene de la página anterior ...

Ámbito de programación	Nº proyectos apoyados	Inversión total (€)	Ayuda aprobada (€)
Acciones de formación y divulgación e inversiones en relación con la conservación y mejora del medio ambiente.	1	10.923,26	8.738,61
Inversiones materiales para la creación de empleo.	3	223.365,58	169.866,10
Acciones formativas en materia de empleo, espíritu emprendedor, creación de empresas y adaptación de los trabajadores, las empresas y los empresarios al cambio.	21	44.495,76	35.596,61
Infraestructura social.	5	109.914,93	78.009,67
TOTAL	75	3.379.408,15	1.328.184,77

Nº empleos creados por género.	HOMBRES	16,17
	MUJERES	16,70

2.- Proyectos representativos de las actuaciones apoyadas por ADECOBEL en el periodo 2014-2020

El emprendimiento femenino consolida los territorios rurales.

Emprender siendo mujer en una zona rural es un buen ejemplo de las soluciones contra la despoblación.

Obdulia Franco reside en Almonacid de la Cuba, un pequeño municipio de la provincia de Zaragoza que no alcanza los 200 habitantes.

Desde allí ha querido dar forma a una idea que hace tiempo deseaba hacer realidad: crear su propio servicio de catering.

Partía con grandes dosis de creatividad, el gusto por la cocina y la admiración de familia y amigos que valoraba todo lo que hacía.

Con esos ingredientes, sus ganas y el empujón de las ayudas Leader, de las que se aprobó un 30%, 19.564,16€, de una inversión, sin IVA, de 65.213,85€, hizo realidad **Catering la Deliciosa**.

Su cocina es totalmente artesana, elaborada a base de productos locales y de máxima calidad. A esas recetas artesanas, les da un pequeño giro vanguardista. Como ella nos reconoce, *"la cocina es el 50% de cada evento que organizamos, porque junto con la comida está el*



Comuniones, celebraciones de cumpleaños... todos ellos son personalizados y atienden a los gustos de los protagonistas. Además, Obdulia es la encargada de preparar los desayunos y las comidas de los trabajadores, provenientes de diferentes países, que están poniendo en marcha alguno de los parques eólicos de la zona. *"Ellos me pedían mantequilla en los menús para diario, pero yo les dije que aquí el aceite de oliva es muy bueno y llegamos a un trato: unos días toman la mantequilla que tienen por costumbre, y los otros les pongo nuestro aceite, para que lo prueben y aprendan a apreciarlo"*, comenta Obdulia.

Su empresa complementa los servicios de hostelería de la comarca, ofreciendo una alternativa diferente.

CATERING LA DELICIOSA
Obdulia Franco López
Catering
Correo electrónico:
info@cateringladeliciosa.com
Teléfono: 639367981

**APIJUSTER, una nueva empresa agroalimentaria
en Campo de Belchite.**

La miel es el uno de los alimentos más naturales y saludables. Cargada de buenas propiedades, rinde sus beneficios a la escasa manipulación que recibe, permitiendo que sean las abejas las únicas productoras de este alimento.

Juan Nicolás es un apasionado de la apicultura y ha elegido los campos de nuestra comarca para instalar el mayor número de sus colmenas, que ascienden a 1.000 unidades.

Las plantas aromáticas, el clima y una arraigada tradición de apícola, que consolida siglos de producciones de calidad, han sido algunos de los valores que han llevado a la creación de **Apijuster**, esta empresa destinada a la extracción, envasado y venta de miel, además de otros productos derivados de las colmenas, como propóleos, el polen, la cera o la jalea real.

Apijuster está ubicada en el municipio de Lécera y se trata de una empresa innovadora en la zona, ya que cuenta con la planta completamente industrializada, que permitirá tratar las colmenas y panales de manera controlada, consiguiendo una extracción de todos sus productos bajo un estricto control de calidad.

La inversión para la creación de esta empresa agroalimentaria ha alcanzado los 90.234,32€, de los que se ha aprobado un porcentaje de ayudas Leader del 40%, resultando 36.093,93€.

APIJUSTER S.L.**Juan Manuel Nicolás Vallés****Producción de miel y derivados****Correo electrónico:** juanmanuel.nicolasvalles@gmail.com**Teléfono:** 630087040**Más información:****Sitio web:** Grupos LEADER Aragón**Correo-e.:** coordinacion@aragonrural.org**Estrategia de información y
publicidad**

Esta **página web** permite, al público en general e interesados, acceder de una forma visual e intuitiva al conocimiento de actividades realizadas por distintos tipos de grupos apoyadas a través del Programa de Desarrollo Rural de Aragón.

También se publicarán contenidos relacionados con la gestión de las medidas, realizadas principalmente a través del personal técnico del Departamento de Desarrollo Rural y Sostenibilidad, Organizaciones Profesionales Agrarias y Grupos de Acción Local.

aragondesarrollorural.es

En este mes especialmente queremos destacar la actividad de información, promoción y divulgación que la Autoridad de Gestión del Departamento empezó a desarrollar en el mes de octubre pasado y que se prolongará durante las próximas semanas con el objeto de dar a conocer las actuaciones que en el marco de PDR de Aragón se ha venido realizando en los últimos años .

En el mes de noviembre se realizaron dos jornadas, el día 11 en la Comarca de Teruel y el día 13 en la Comarca de Huesca donde se habló de la incidencia de las medidas del PDR Aragón en estos ámbitos territoriales, de la inversión que se ha realizado y comprometido para el periodo 2014

ADECOBEL ▶ AYUDAS LEADER

La junta directiva de Adecobel visita varios proyectos subvencionados

La última reunión se celebró en Lécera donde se visitaron varias iniciativas empresariales

LA CRÓNICA
crónicas@aragon.elperiodico.com

La pasada junta directiva de Adecobel, celebrada el 29 de enero, se reunió en Lécera, cambiando su habitual sede de reuniones en Belchite por otro municipio de la comarca.

Pero antes de la reunión, los miembros de la junta directiva aprovecharon para visitar diferentes proyectos beneficiados con ayudas Leader, una práctica que permite conocer de primera mano a las personas que hay detrás de las solicitudes de ayuda, las inversiones ejecutadas y el re-



La junta visitó la Cooperativa Ntra. Sra. del Olivar.

sultado que la puesta en marcha de las mismas está suponiendo para estas empresas.

De este modo, pudo conocerse la inversión en la coci-

na y lavandería de un centro con fines sociales, proyecto no productivo del Ayuntamiento de Lécera. Visitaron también la instalación de un surtidor



La última reunión de la junta tuvo lugar en Lécera.

de carburante en la cooperativa Santo Domingo de Guzmán, financiado con ayudas Leader; la bodega Cooperativa Ntra. Sra. del Olivar, donde

recibieron ayudas para la modernización de la tienda, entre otras acciones. Junto a esto, conocieron la vivienda de turismo rural El Ralenco, que

cuenta con un coto de caza y zona de observación de aves, como actividad complementaria a la casa, y Apijuster, empresa de nueva creación dedicada a la extracción de miel y derivados.

Tras las visitas, tuvo lugar la junta directiva de Adecobel donde se trataron diferentes temas como la aprobación de las cuentas anuales de 2018 y el presupuesto para 2019; se analizó la participación en los futuros proyectos de cooperación entre Grupos de Acción Local y se realizó un estado de la cuestión de la Estrategia de desarrollo local Leader 2014-2020 en Adecobel. ■

ADECABEL

'Infoenergía' propone ahorro y eficiencia energética en la zona

En la comarca ya se han realizado nueve asesorías energéticas

El proyecto de cooperación entre Grupos de Acción Local Aragón Infoenergía cambio climático, biomasa y empleo es uno de los proyectos a los que pertenece Adecobel como socio junto a otros siete grupos de Aragón: Bajo Aragón Matarranya (coordinador del proyecto), Adibama, Adri Teruel, Agujama, Asiader, Adri Jiloca Gallocanta y Asomo.

El proyecto tiene como finalidad ofrecer herramientas que favorezcan un cambio más responsable en el consu-

mo energético de empresas y ayuntamientos de las zonas rurales.

En el Campo de Belchite se han realizado ya nueve asesorías energéticas, cuatro de ellas para los ayuntamientos de Lagata, Lécera, Moyuela y Plenas, dos bodegas de vinos, dos granjas de cerdos y una explotación agrícola.

En todas ellas se han revisado la potencia, contratos, se han ajustado horarios de encendido y apagado de luces y se han propuesto cambios en

comercializadoras además de propuestas que dependen de cambios de instalaciones, etc. La aplicación de estas propuestas supondría un ahorro de 70.401,59 euros en un año entre las nueve entidades analizadas.

El proyecto continúa abierto y se siguen realizando asesorías. Además, se llevarán a cabo jornadas en las que trabajar por la sensibilización de un consumo responsable y sostenible con el medio ambiente. ■

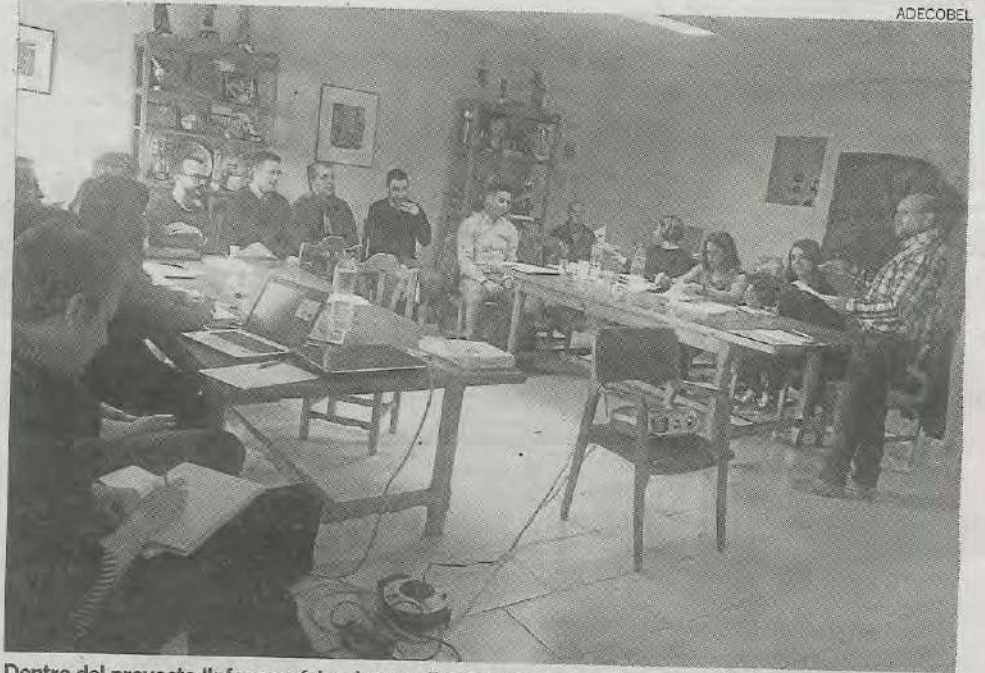

Dentro del proyecto 'Infoenergía' se han realizado nueve asesorías y se realizarán más.

OFICINA COMARCAL DE INFORMACIÓN JOVEN (OCIJ)

Los jóvenes se preparan para «adoptar un parque»

El fin de semana del 15 al 17 de marzo se realizarán las acciones de limpieza

LA CRÓNICA
crónicas@aragon.es/periodico.com

Dentro de las actividades impulsadas y promovidas desde la Oficina Comarcal de Información Joven (OCIJ) del Campo de Belchite se ha puesto en marcha el proyecto *Adopta un parque*.

El mismo surgió a principios de curso cuando los jóvenes reporteros propusieron hacer alguna actividad sobre reciclaje y, paralelamente, desde el proyecto de Jóvenes Dinamizadores Rurales (JDR) salía la acción medioambiental de la Ecoferia. Así, desde la OCIJ Campo de Belchite se facilitó un encuentro entre los jóvenes reporteros y las antenas informativas del que ha surgido este proyecto de medioambiente al que han llamado *Adopta un parque*.

El mismo consiste en rea-

lizar diversas actividades de limpieza y recogida de basura en varios de los pueblos de la comarca, así como sensibilizar y concienciar sobre la importancia de cuidar de nuestra tierra, intentando ser lo más sostenible posible, reciclando y reutilizando lo que muchas veces desechamos y/o tiramos a la basura.

ARTE RECICLADO

Además, los jóvenes contactaron con Marta, una artista que se ha venido a vivir a la comarca hace poco y realiza esculturas con materiales reciclados. Con ella están trabajando para realizar alguna escultura con los materiales que se recojan durante las limpiezas de los parques, plazas o calles de los pueblos.

También vinculado a este proyecto, en la Kedada Comarcal Móvil (KCM) de febrero se



Los jóvenes llevan varias reuniones preparando el proyecto.

hizo un 'palo' que se utilizará en los días en que se realicen las limpiezas en los pueblos. Para realizar estas limpiezas, ya se ha contactado con algunos de los alcaldes del Campo de Belchite a los que se ha explicado la iniciativa y se ha pe-

dido permiso para llevar a cabo las acciones de limpieza, al tiempo que se ha hecho publicidad en las redes sociales.

El fin de semana del 15, 16 y 17 de marzo es el elegido para realizar las limpiezas de los distintos municipios y en las



También han elaborado 'palos' para ayudar en la recogida.

que está todo el mundo invitado a participar.

ENCUENTRO JDR

Por otra parte, el 23 y 24 de marzo cuatro jóvenes de la comarca participarán en el XXI encuentro de antenas infor-

mativas JDR, donde unos 60 jóvenes del medio rural aragonés se darán cita en Anento (Campo de Daroca) para compartir experiencias y recibir formación. El encuentro será en Anento, localidad de la comarca Campo de Daroca. ■

CAMPO DE BELCHITE

Unas pasarelas para descubrir la presa de Almonacid de la Cuba, declarada BIC

Numerosos vecinos asistieron a la inauguración y pudieron bajar por los 103 escalones para conocer mejor la obra hidráulica

ZARAGOZA. Almonacid de la Cuba, un pequeño pueblo de la comarca del Campo de Belchite, inauguró ayer por la tarde las pasarelas que permiten descubrir su emblemática presa romana, que data del siglo I y está declarada Bien de Interés Cultural. Alrededor de un centenar de vecinos asistieron al acto y pudieron descender por la escalera hasta alcanzar la compuerta.

El alcalde, José Enrique Martínez, y el presidente de la comarca de Campo de Belchite, Baltasar Yus, cortaron la cinta y atravesaron las pasarelas y los

escalones para conocer de cerca una zona a la que pocos habían podido acceder hasta este momento.

Las pasarelas han creado una ruta circular en torno a esta importante obra hidráulica, con la posibilidad de llegar hasta la misma compuerta. La presa tiene 32 metros de altura y 107 de anchura. Se han recuperado las escaleras antiguas (en total hay 103 peldaños) y se ha construido un puente colgante sobre el río y un acceso hasta el molino, que se quiere rehabilitar también como punto de información turística.

El Consistorio ha invertido 46.000 euros en la red de pasarelas, cantidad que se ha financiado con cargo al plan Plus de la Diputación de Zaragoza. La segunda fase, que contempla la adecuación del molino como



Los vecinos de Almonacid descendieron por la escalera hasta llegar a la compuerta. C. GARCÍA TEJEDOR

punto de información, está pendiente de una subvención de la Asociación para el Desarrollo Rural Integral del Campo de Belchite (Adecobel).

El responsable local aseguró que con esta iniciativa le ponen

«apellido a Almonacid, con su cuba» y recordó que esta es una obra «que el pueblo pretendía llevar a cabo desde hace muchos años». Al mismo tiempo, Martínez aseguró que esta infraestructura se encuentra en muy buen

estado de conservación. Durante 1.500 años fue la presa más alta del mundo. El objetivo, dijo, es atraer turismo que busque nuevas experiencias en torno al patrimonio y a la naturaleza.

E. P. B.

La Diputación Provincial convoca sus ayudas para los grupos de acción local, dotadas con 350.000 euros

EUROPA PRESS 17.03.2019



- La Diputación de Zaragoza (DPZ) ha convocado sus ayudas para los grupos de acción local que trabajan en la provincia. El plan de promoción y desarrollo del medio rural 2019 dispone de una partida de 350.000 euros y su objetivo es apoyar el funcionamiento de estas entidades sin ánimo de lucro financiándoles parte de sus gastos de gestión y de funcionamiento. Las subvenciones pueden solicitarse hasta el 26 de marzo.

Los grupos de acción local son asociaciones u otro tipo de entidades sin ánimo de lucro encargadas de la gestión de la estrategia de desarrollo local de una zona concreta del medio rural. En ellos deben estar representados tanto las administraciones públicas como los agentes socioeconómicos privados de ese territorio, lo que garantiza la participación de todos los sectores en la gestión de los fondos LEADER y de desarrollo local participativo.

La Diputación de Zaragoza colabora con los grupos de acción local de la provincia a través del plan de promoción y desarrollo del medio rural, que financia los gastos de gestión y de funcionamiento de estas entidades, ayudándoles así en la puesta en marcha de sus respectivas estrategias de desarrollo local participativo.

12 GRUPOS

Pueden beneficiarse de estas ayudas los 12 grupos que fueron seleccionados por el Gobierno de Aragón para gestionar las estrategias de desarrollo local participativo durante el periodo 2014-2020 y que actúan en al menos uno de los municipios de la provincia de Zaragoza: Adefo Cinco Villas, Asomo Moncayo, Ceder Monegros, ADRI Calatayud y Aranda, Cedemar, ADRI Jiloca Gallocanta, Fedivalca, Adrae,

Adesho, Adecobel, Ceder Oriental Huesca y Adecuara.

El importe de la subvención otorgada a cada entidad aumentará cuanto mayor sea su implantación en la provincia. De esta forma, en función de ese criterio, la cuantía máxima que pueden solicitar estos 12 grupos oscila entre los 57.417 y los 1.346 euros. Los grupos deberán realizar las actuaciones para las que se les ha concedido la ayuda antes de que finalice el año.

Consulta aquí [más noticias de Zaragoza](#).

CONTENIDO PATROCINADO



ZARAGOZA ▶ EL ORGANISMO PROVINCIAL APOYARÁ A LAS ENTIDADES EN SUS GASTOS DE GESTIÓN Y FUNCIONAMIENTO

La DPZ convoca ayudas para el desarrollo rural por 350.000 €

▶ Los grupos de acción local podrán solicitarlas hasta el 26 de marzo

▶ El importe aumentará conforme se avance en la implantación

EL PERIÓDICO
eparagon@elperiodico.com
ZARAGOZA

La Diputación Provincial de Zaragoza (DPZ) ha convocado las ayudas para los grupos de acción local que trabajan en la provincia y que, este año, cuentan con una partida de 350.000 euros, según fuentes del organismo.

El objetivo de esta cuantía es apoyar el funcionamiento de estas entidades sin ánimo de lucro financiándoles desde la DPZ parte de sus gastos de gestión y de funcionamiento. Las ayudas se podrán solicitar hasta el 26 de marzo.

Los grupos de acción local son asociaciones u otro tipo de entidades sin ánimo de lucro encargadas de la gestión de la estrategia de desarrollo local de una zona concreta del medio rural.

En ellos deben estar representados tanto las administraciones públicas como los agentes socioeconómicos privados de ese territorio, «lo que garantiza la participación de todos los sectores en la gestión de los fondos

Leader y de desarrollo local participativo», añadieron desde la DPZ.

La Diputación Provincial de Zaragoza colabora con los grupos de acción local mediante el plan de promoción y desarrollo del medio rural, que financia los gastos de gestión y de funcionamiento de estas entidades ayudándoles así en la puesta en marcha de sus respectivas estrategias de desarrollo local colaborativo.

LOS BENEFICIARIOS // En cuanto a los beneficiarios susceptibles de estas ayudas, podrán optar a esta convocatoria los 12 grupos que fueron seleccionados por el Gobierno de Aragón para gestionar las estrategias de desarrollo local participativo durante el periodo 2014-2020. La condición es que actúen en al menos uno de los municipios de la provincia de Zaragoza.

Concretamente, se trata de las entidades y colectivos Adefo Cinco Villas, Asomo Moncayo, Ceder Monegros, ADRI Calatayud y Aranda, Cedemar, ADRI Jiloca Gallocanta, Fedivalca, Adrae,



▶▶ Un pleno celebrado en la Diputación Provincial de Zaragoza.

Adesho, Adecobel, Ceder Oriental Huesca y Adecuara.

El importe de la subvención otorgada a cada entidad aumentará cuanto mayor sea su implantación en la provincia.

De esta forma y en función de ese criterio, la cuantía máxima que pueden solicitar oscila entre los 57.417 y los 1.346 euros, según precisaron fuentes de la institución provincial.

Asimismo, los grupos que vayan a hacer uso de los 350.000 de las ayudas deberán realizar las actuaciones para las que se les ha concedido la cuantía correspondiente antes de que finalice el año.

Ese es el compromiso que adquiere con la diputación provin-

cial una vez que se les ha otorgado la ayuda.

BOLSA DE INTERINOS // Por otro lado, los ayuntamientos de la provincia de Zaragoza que tengan bajas o vacantes en sus plazas de secretario-interventor ya pueden solicitar a la DPZ el nombramiento de un interino.

Esta opción es viable tras la puesta en marcha, el pasado viernes, de una bolsa de interinos complementaria a la del Gobierno de Aragón, que cuenta con 143 inscritos que han superado ya un proceso público de selección.

El objetivo de esta iniciativa es evitar que los consistorios zaragozanos se paralicen por falta de

candidatos para ejercer ese puesto provisionalmente. Los secretarios-interventores son una figura fundamental para el funcionamiento de los ayuntamientos, sobre todo de los más pequeños.

La creación de esta lista fue un compromiso adquirido en el Foro de Alcaldes y Alcaldesas celebrado en abril de 2018.

Para crear la bolsa de interinos, la DPZ lanzó una convocatoria pública que va a permitir que los ayuntamientos de la provincia que tengan vacante el puesto de secretario-interventor puedan proponer un candidato interino al Gobierno de Aragón, que es quien tiene la competencia para nombrarlos. El proceso ya está en marcha. ≡

CHUS MARCHADOR

La DPZ convoca sus ayudas de 350.000 euros para los grupos de acción local de la provincia



Las subvenciones pueden solicitarse hasta el 26 de marzo

La Diputación de Zaragoza ha convocado sus ayudas para los grupos de acción local que trabajan en la provincia. El plan de promoción y desarrollo del medio rural 2019 dispone de una partida de 350.000 euros y su objetivo es apoyar el funcionamiento de estas entidades sin ánimo de lucro financiándoles parte de sus gastos de gestión y de funcionamiento. Las ayudas pueden solicitarse hasta el 26 de marzo.

Los grupos de acción local son asociaciones u otro tipo de entidades sin ánimo de lucro encargadas de la gestión de la estrategia de desarrollo local de una zona concreta del medio rural. En ellos deben estar representados tanto las administraciones públicas como los agentes socioeconómicos privados de ese territorio, lo que garantiza la participación de todos los sectores en la gestión de los fondos Leader y de desarrollo local participativo.

La Diputación de Zaragoza colabora con los grupos de acción local de la provincia a través del plan de promoción y desarrollo del medio rural, que financia los gastos de gestión y de funcionamiento de estas entidades ayudándoles así en la puesta en marcha de sus respectivas estrategias de desarrollo local participativo.

Pueden beneficiarse de estas ayudas los 12 grupos que fueron seleccionados por el Gobierno de Aragón para gestionar las estrategias de desarrollo local participativo durante el periodo 2014-2020 y que actúan en al menos uno de los municipios de la provincia de Zaragoza: Adefo Cinco Villas, Asomo Moncayo, Ceder Monegros, ADRI Calatayud y Aranda, Cedemar, ADRI Jiloca Gallocanta, Fedivalca, Adrae, Adesho, Adecobel, Ceder Oriental Huesca y Adecuara.

El importe de la subvención otorgada a cada entidad aumentará cuanto mayor sea su implantación en la provincia. De esta forma, en función de ese criterio, la cuantía máxima que pueden solicitar estos 12 grupos oscila entre los 57.417 y los 1.346 euros. Los grupos deberán realizar las actuaciones para las que se les ha concedido la ayuda antes de que finalice el año.

europapress / aragón



La Diputación de Zaragoza convoca sus ayudas para los grupos de acción local, dotadas con 350.000 euros

Publicado 17/03/2019 10:28:38 CET

ZARAGOZA, 17 Mar. (EUROPA PRESS) -

La Diputación de Zaragoza (DPZ) ha convocado sus ayudas para los grupos de acción local que trabajan en la provincia. El plan de promoción y desarrollo del medio rural 2019 dispone de una partida de 350.000 euros y su objetivo es apoyar el funcionamiento de estas entidades sin ánimo de lucro nanciándoles parte de sus gastos de gestión y de funcionamiento. Las subvenciones pueden solicitarse hasta el 26 de marzo.

Los grupos de acción local son asociaciones u otro tipo de entidades sin ánimo de lucro encargadas de la gestión de la estrategia de desarrollo local de una zona concreta del medio rural. En ellos deben estar representados tanto las administraciones públicas como los agentes socioeconómicos privados de ese territorio, lo que garantiza la participación de todos los sectores en la gestión de los fondos LEADER y de desarrollo local participativo.

La Diputación de Zaragoza colabora con los grupos de acción local de la provincia a través del plan de promoción y desarrollo del medio rural, que nancia los gastos de gestión y de funcionamiento de estas entidades, ayudándoles así en la puesta en marcha de sus respectivas estrategias de desarrollo local participativo.

12 GRUPOS

Pueden beneficiarse de estas ayudas los 12 grupos que fueron seleccionados por el Gobierno de Aragón para gestionar las estrategias de desarrollo local participativo durante el periodo 2014-2020 y que actúan en al menos uno de los municipios de la provincia de Zaragoza: Adefo Cinco Villas, Asomo Moncayo, Ceder Monegros, ADRI Calatayud y Aranda, Cedemar, ADRI Jiloca Gallocanta, Fedivalca, Adrae, Adesho, Adecobel, Ceder Oriental Huesca y Adecuara.

El importe de la subvención otorgada a cada entidad aumentará cuanto mayor sea su implantación en la provincia. De esta forma, en función de ese criterio, la cuantía máxima que pueden solicitar estos 12 grupos oscila entre los 57.417 y los 1.346 euros. Los grupos deberán realizar las actuaciones para las que se les ha concedido la ayuda antes de que nalice el año.



¿Ser padre compensa? Plantéatelo con estas situaciones

En la vida hay muchos momentos en los que todo padre se plantea si la paternidad merece la pena. Sobre todo, desde que los "niños" crecen y empiezan a perfeccionar la oratoria más mordaz y exigente. En la memoria de un padre hay situaciones grabadas que, pese a lo ridículo o cruel del momento, hoy se recuerdan con cariño.
¿Compensa ser padre?

Ofrecido por **ONCE**

ADECABEL

Las medidas Leader promueven formación para el empleo

Entre marzo y junio se van a desarrollar nueve cursos de distintas temáticas

LA CRÓNICA
cronicas@aragon.elperiodico.com

Las ayudas Leader que gestiona Adecobel para la comarca Campo de Belchite favorecen el desarrollo de cursos de formación en la zona, que permiten la mejora curricular de los alumnos.

En la propuesta de los cursos participa una mesa de trabajo, compuesta por perfiles de implicación social en el territorio, que analizó posibles propuestas de cursos en función de los potenciales yacimientos de empleo de la zona.

De este modo, en el tramo de febrero de la convocatoria de este 2019 se presentaron siete expedientes para nueve cursos de formación, que comenzaron a impartirse en el mes de marzo y se prolongarán hasta junio. Los cursos están dirigidos a todas las personas de la comarca y se realizan en diferentes sedes.

El primero de los cursos fue el de Monitor de tiempo libre, que comenzó el 2 de marzo en Moyuela y se extendió hasta el 28 de abril. 150 horas teóricas, que se complementarán con 160 horas en prácticas que las doce alumnas inscritas podrán realizar en ins-



El primer curso fue el de Monitor de tiempo libre que se impartió en Moyuela.

tituciones y empresas de la comarca.

El mes de marzo también contó con dos cursos de obtención del certificado digital. Estos cursos, de 9 horas cada uno, tuvieron lugar en Belchite y su finalidad perseguía facilitar a los autónomos y asociaciones de la comarca el aprendizaje en los trámites con la administración. Próximamente se realizará un tercer curso de este tipo.

Del 1 al 12 de abril se llevó a cabo el curso de Soldadura con electrodo revestido, de

40 horas, que se impartió en Letux y al que asistieron 20 alumnos de toda la comarca.

PROXIMO CURSOS

Entre los siguientes cursos previstos se encuentran los de Prevención de riesgos laborales, con la especialidad de movimiento de tierras, una de las formaciones necesarias para trabajar en la construcción de los parques eólicos y fotovoltaicos; Gestión de alojamientos turísticos, con el que se pretende ayudar a las personas encargadas de alojamien-

tos a adquirir herramientas que faciliten su día a día y mejoren su promoción. Junto a estos, se realizará un curso de cocina adaptada a personas mayores y sus patologías; un curso de limpieza de edificios, que ayudará a gestionar el tiempo, conocer productos adecuados, usos, etc.

Todos los cursos han supuesto una inversión total de 22.134,15 €, financiada al 80%, 17.707,32 €, con fondos Leader y apoyada con el 20%, 4.426,83 €, restante por la comarca Campo de Belchite. ■

ADECABEL

ADECOBEL

Las ayudas Leader revitalizan la hostelería

ADECOBEL



Margarita Herra ha reabierto el Bar Gavilán en Belchite.

Las ayudas Leader...
na el Grupo...
de la comarca...
chite, Adecob...
pado en la pr...
y creación de...
de hostelería...
de Belchite.

La afluencia...
este municio...
do una renov...
hostelero, co...
bares, restau...
que estaban c...

Uno de el...
Oleum, hote...
tras el cierre...
sar por una...
fue abierto d...
la iniciativa...
túniz, un jov...
de 20 años, d...
Él, junto a su...
te hotel que c...
bitaciones, re...
tería. La reap...
generó difere...
el equipamie...
ría para los c...
una ayuda Le...
la inversión.

El bar rest...

PROGRAMA DE ACTIVIDADES EXPO-CAMPO DE BELCHITE 2019

VIERNES, 10 de mayo

17.00 Horas. Apertura de la feria. Homenaje a la empresa Larrosa Arnal S.L por su contribución a la mecanización del campo y al desarrollo Comarcal.,

17.30 Horas. Visita a los expositores y a los stands del Ayuntamiento de Azuara como localidad invitada a la feria.

18:00 a 19:30 Horas Taller de Comic Almacén pabellón

19:00 a 19:30 Horas Degustación de Productos Ecológicos y Quesos de Letux. Espacio Actividades.

SÁBADO, 11 de mayo

8.00 Horas 2ª Andada Popular. Salida Pabellón Lecera. Colaboran Asociaciones "El Reguero" Moneva, "Cucutas" Lecera y Ayuntamiento de Lecera.

9:00 Horas Concurso Comarcal de Petanca. Exteriores pabellón, campo de fútbol

11:00 Horas Recorrido de coches antiguos. Entorno pabellón

11.00 Horas: Apertura de la feria.

11:00 a 12:30 Horas XV Encuentro Comarcal de Encaje de Bolillos Campo de Belchite. Colabora Asociación Lassira. Espacio Actividades

12:00 horas. "Concentración parcelaria" Presentación de la Jornada a cargo de Dña. Paquita López, Alcaldesa de Lécera, y D. Mariano Urieta, responsable Comarcal UAGA. Almacén pabellón. Intervienen:

- D. Antonio Latorre, Jefe de la Sección de Infraestructuras Rurales del Servicio provincial de Desarrollo Rural Zaragoza. Gobierno de Aragón

- D. José Antonio Miguel, miembro de la Junta de Concentración Parcelaria.

13:30 horas. Clausura Semana Agraria:

- D. Baltasar Yus, Presidente de la Comarca Campo de Belchite

- D. José Mª Alcubierre, Secretario General de UAGA

13:00 Horas Taller de Canapés. Espacio Actividades

17:00- 17:30 Horas Concurso de Redacción de niños, entrega de premios y merienda. Espacio Actividades

17:30 Horas Dance de Codo Pasacalles Colabora Asociación San Bernardo Dance Codo. Exterior pabellón.

17.00 - 19:00 Horas: Taller de Mosaicos Colabora Ayuntamiento de Azuara.

18:00 Horas: Taller de Elaboración de Pan. Espacio Actividades

19:00 a 19:30 Horas Cata de Vinos a cargo de Balbino Acosta Colabora Coovar, Bodegas Tempore, Ecolecera. Espacio Actividades.

20:00 a 20:30 Horas Vino Quedada con DJ. Espacio Actividades

21:00 Horas: Actuación Musical Tributo a ABBA. Organiza Ayuntamiento de Lécera Almacén pabellón.

DOMINGO, 12 de Mayo

10:00 a 11:00 Horas Exposición demostración de la Evolución de la Maquinaria Agrícola en los últimos 100 años. Junto al centro social.

11.00 Horas. Apertura de la feria.

12 Horas. Mesa redonda. Iniciativas presentes que luchan por paliar la despoblación en las zonas rurales.

Participan:

- Pueblos vivos. Paloma Fábregas
- Empenta Artieda. Víctor Iguázel
- Apadrina un olivo. Sira Plana
- Cátedra de despoblación. Luis Antonio Sáez
- Subdelegado de gobierno en Zaragoza. José Abadía
- Modera: Javier Lázaro, Presidente de Adecobel, alcalde de Lagata

Lugar : Almacén pabellón

14.00 Horas. Sorteos: Sorteos de productos locales y feriales.

15.00 Horas. Clausura de la Feria.

Organiza:



COMARCA expo
Campo de BELCHITE
feria comarcal

16ª Edición
ENTRADA GRATUITA

FERIA COMARCAL EXPO CAMPO DE BELCHITE
10, 11 Y 12 DE MAYO





Campo de Belchite te sorprenderá

Ayuntamiento invitado: **Recinto Ferial: Pabellón Polideportivo de Lécera**

Horario: Viernes de 17 a 21 hrs.
Sábado de 11 a 14 y de 17 a 21 hrs.
Domingo de 11 a 15 hrs.

Homenaje: **LARROSA**
Empresa LARROSA ARNAL SL (Belchite)

AYUNTAMIENTO DE AZUARA

INFO: COMARCA CAMPO DE BELCHITE 976830186 www.campodebelchite.com

ALMOCHUEL ALMONACID DE LA CUBA AZUARA BELCHITE CODO FUENDETODOS LÉCERA LAGATA LETUX MONEVA MOYUELA PLENAS PUEBLA DE ALBORTÓN SAMPER DE SALZ VALMADRID

Colaboran:





ACTIVIDADES Y EXPOSICIONES PERMANENTES

- Exposición comercial y maquinaria agrícola.
- Promoción turística y de los servicios comarcales en el stand Comarca Campo de Belchite.
- Promoción turística y cultural en el stand del Ayuntamiento de Azuara como municipio invitado a la feria.
- Sorteos de diversos premios.
- Degustación de Productos Típicos de la zona.
- Exposición de Vehículos de Protección Civil y del Vehículo de Transporte Social Adaptado de la Comarca Campo de Belchite.
- Atracciones de ferias.

LA CRÓNICA DEL CAMPO DE BELCHITE

ADECOBEL

Las ayudas Leader revitalizan la hostelería



Margarita Herra ha reabierto el Bar Gavilán en Belchite. - ADECOBEL

03/05/2019



Las ayudas Leader, que gestiona el Grupo de Acción Local de la comarca Campo de Belchite, Adecobel, han participado en la puesta en marcha y creación de nuevos negocios de hostelería en el municipio de Belchite.

La afluencia de turismo en este municipio ha generado una renovación del sector hostelero, con la apertura de bares, restaurantes y hoteles, que estaban cerrados.

Las crónicas desde 2000 con el referente territorial y sus planteamientos editoriales que la novedad y compromiso de los vecinos de los municipios

Su finalidad es proyectar y hechos no comarca de través de p bimensual de forma g informativo innovador estructura, vocación local contenidos

Coordinador
Edita: Prer Cortés 37.
Jefe de Publicación (464).

PUBLICIDAD





LA CRÓNICA DEL CAMPO DE BELCHITE

BBVA

Uno de ellos es el Hotel Oleum, hotel municipal, que tras el cierre, después de pasar por una gestión externa, fue abierto de nuevo gracias a la iniciativa de Eduardo Martínez, un joven de poco más de 20 años, de esta localidad. Él, junto a su pareja, dirige este hotel que cuenta con 12 habitaciones, restaurante y cafetería. La reapertura del hotel generó diferentes gastos para el equipamiento de la cafetería para los que se le aprobó una ayuda Leader del 30% de la inversión.

El bar restaurante el Gavilán cerró sus puertas hace más de un año. Ubicado en una de las calles principales de Belchite, Margarita Herra, vio en él grandes posibilidades y decidió que emprender era posible reabriendo este local. Para ello, adquirió nuevo equipamiento principalmente para la cocina y solicitó subvención a Adecobel que le fue concedida para el 30% del gasto.

Mientras, Simona Mesaros reconvirtió un local de copas en un restaurante con cafetería anexo a un aparta hotel. El restaurante Aguasvivas cuenta con un amplio espacio, distribuido en áreas que permiten a los clientes disfrutar de las ofertas variadas del mismo: zona abierta de comedor, espacio de juegos para niños, zona de cafés... Para la puesta en marcha de este proyecto solicitó ayudas Leader para la adquisición del equipamiento de la cocina y la instalación del aire acondicionado, obteniendo también un 30% de subvención. T

Y además...

Enlaces Patrocinados por Taboola





LA CRÓNICA DEL CAMPO DE BELCHITE

Desde **2,90€**
de comisión.*

Envíalo bien.

Envía online

WU

Western
Union

*Aplica tasa de cambio.

ADECOBEL

Las medidas Leader promueven formación para el empleo

Entre marzo y junio se van a desarrollar nueve cursos de distintas temáticas



CAMPO DE BELCHITE

Las crónicas iniciaron su andadura en el año 2000 con el objetivo de convertirse en un referente informativo de una delimitación territorial viva, ilusionante y dinámica en sus planteamientos. Es una propuesta editorial que nació con la ilusión que aporta la novedad, pero sobre todo con el compromiso de prestar un servicio a todos los vecinos que habitan o visitan los municipios de la comarca.

El primer curso fue el de Monitor de tiempo libre que se impartió en Moyuela. - ADECOBEL

LA CRÓNICA

03/05/2019



Las ayudas Leader que gestiona Adecobel para la comarca Campo de Belchite favorecen el desarrollo de cursos de formación en la zona, que permiten la mejora curricular de los alumnos.

En la propuesta de los cursos participa una mesa de trabajo, compuesta por perfiles de implicación social en el territorio, que analizó posibles propuestas de cursos en función de los potenciales yacimientos de empleo de la zona.

Su finalidad es dar a conocer, difundir, proyectar y comunicar los acontecimientos y hechos noticiosos que se produzcan en la comarca desde el rigor y la objetividad a través de periódicos mensuales o bimensuales que se distribuyen por la zona de forma gratuita. Es por ello un proyecto informativo pionero y novedoso y es innovador en cuanto a su configuración y su estructura, donde domina una profunda vocación local y comarcal en sus contenidos.

Coordinador editorial: Alicia Revuelta
Edita: Prensa Diaria Aragonesa, S.L. Hernán Cortés 37. 50005 Zaragoza.



LA CRÓNICA DEL CAMPO DE BELCHITE

prolongarán hasta junio. Los cursos están dirigidos a todas las personas de la comarca y se realizan en diferentes sedes. cronicas@aragon.elperiodico.es
Periodicidad: bimestral.

El primero de los cursos fue el de Monitor de tiempo libre, que comenzó el 2 de marzo en Moyuela y se extendió hasta el 28 de abril. 150 horas teóricas, que se complementarán con 160 horas en prácticas que las doce alumnas inscritas podrán realizar en instituciones y empresas de la comarca.



El mes de marzo también contó con dos cursos de obtención del certificado digital. Estos cursos, de 9 horas cada uno, tuvieron lugar en Belchite y su finalidad perseguía facilitar a los autónomos y asociaciones de la comarca el aprendizaje en los trámites con la administración. Próximamente se realizará un tercer curso de este tipo.

Del 1 al 12 de abril se llevó a cabo el curso de Soldadura con electrodo revestido, de 40 horas, que se impartió en Letux y al que asistieron 20 alumnos de toda la comarca.



PROXIMOS CURSOS

Entre los siguientes cursos previstos se encuentran los de Prevención de riesgos laborales, con la especialidad de movimiento de tierras, una de las formaciones necesarias para trabajar en la construcción de los parques eólicos y fotovoltaicos; Gestión de alojamientos turísticos, con el que se pretende ayudar a las personas encargadas de

Campo de Belchite

Alojamientos en Belchite

Alojamientos en Fuendetodos





LA CRÓNICA DEL CAMPO DE BELCHITE

edificios, que ayudará a gestionar el tiempo, conocer productos adecuados, usos, etc.

Todos los cursos han supuesto una inversión total de 22.134,15 €, financiada al 80%, 17.707,32 €, con fondos Leader y apoyada con el 20%, 4.426,83 €, restante por la comarca Campo de Belchite. T

Y además...

Enlaces Patrocinados por Taboola

Sale a la luz la fortuna de Susanna Griso y los españoles se quedan de piedra

NinjaJournalist

Un padre y su hija se sacan la misma foto durante 14 años y el resultado es desgarrador

easyviajar

¿Solo en Puig Moreno? Prueba estas páginas de citas

Top Paginas de Buscar Pareja

Patricia Montero responde a las críticas con un desnudo integral

Woman

El nuevo (y carísimo) coche de Alejandro Albalá no es fantástico

Cuore

La perturbadora foto en bikini de Halle Berry que se ha hecho viral

Woman

Llega a España el reloj militar que causa furor en internet

Tactical V5

Visítanos en el Salón del Automóvil de Barcelona...

Mercedes-Benz



LO MÁS LEÍDO MÁS COMENTADO

- 1 Loreto: «Me veo preparado para entrenar al Real Zaragoza»
- 2 Álvaro, Borja Iglesias y las redes sociales
- 3 Marc Gual y lo fantástico en el inframundo

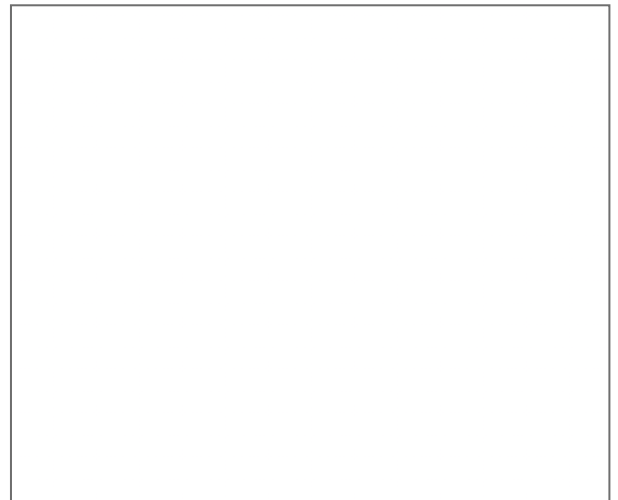

Los grupos leader ahorran 172.000 euros en energía

Javier de Luna | May 13, 2019 |



La iluminación es el principal gasto energético de buena parte de los municipios

Los grupos de acción local presentan el estudio Aragón Infoenergía elaborado en varios municipios con datos de 2018

Varios grupos de acción local entre los que se encuentran Omezyna, Abujama y Adibama presentaron las conclusiones del estudio Aragón Infoenergía, Cambio Climático, Biomasa y Empleo. Alcañiz, Alcorisa, Belmonte de San José, Peñarroya de Tastavins y Torrecilla de Alcañiz han sido **las localidades objeto de estudio** durante los primeros meses de 2019 mediante el cual se pretende conseguir un ahorro energético de miles de euros en cada una de las localidades.

Todo ello después de llevar a cabo varias **auditorías energéticas durante 2018** mediante las que se logró un ahorro de 53.450 euros en las localidades del ámbito de Omezyna y un total de 17.30 euros en el caso de Adibama. Junto a los estudios de otros 6 Grupos de Acción Local de todo Aragón se logró un total de 172.429 euros de ahorro. Las comarcas beneficiarias fueron Bajo Martín y Andorra Sierra de Arcos, Campo de Belchite y Sierra de Albarracín, seguidas de las demás Comunidad de

Teruel, Adri Jiloca Gallocanta, Tierras del Moncayo, sin faltar Bajo Aragón y Matarraña,

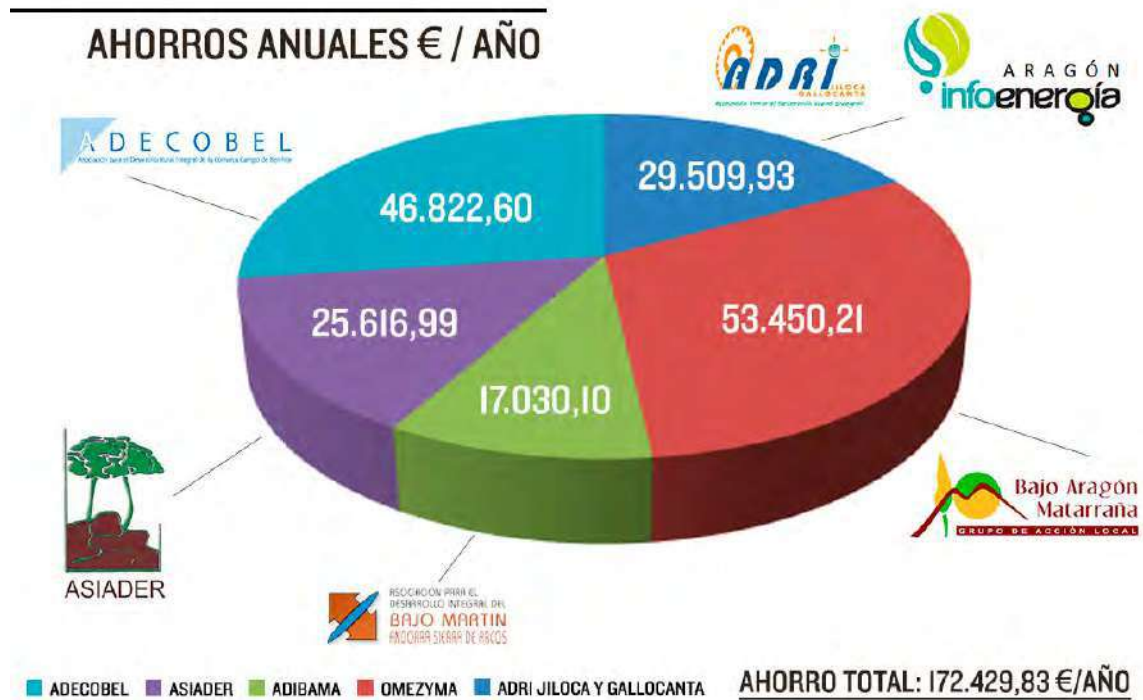

CEE arquitectos (CEE Zaragoza

Anuncio Certificado de energética por 47 € cc housingz.es

Saber más

Gudar Javalambre y Maestrazgo territorios ricos en biomasa, sol y viento. Con elevados ahorros y mejoras en eficiencia energética, que pueden servir de ejemplo para vuestros municipios y empresas. Algunos ejemplos prácticos que se pueden aplicar en todos los pueblos, explicaron, es **añadir discriminación horaria en el alumbrado** como una de las medidas que mayor ahorro produce a los consistorios, existen 40% de los municipios de Teruel que no poseen esa tarifa que califican de primordial ya que el precio de energía es 70% más barato. En muchos casos, explican, los Ayuntamientos no son conscientes de ello y muy pocas comercializadoras de electricidad les indican aplicar discriminación. En dicho estudio, concluyen, las pequeñas comercializadoras sí ofrecen esta información.



El proyecto Infoenergía logra que ayuntamientos y empresas ahorren 208.000 euros de costes

Las medidas de eficiencia se aplican en edificios públicos, granjas o cooperativas

Reducir potencia, cambio de contrato o la biomasa, entre las actuaciones hechas

HOY NOTICIA • PAGINAS 2 Y 3



El proyecto Infoenergía ahorra más de 200.000 euros en empresas y ayuntamientos

Las medidas de eficiencia se han aplicado en edificios públicos, granjas, cooperativas y fincas de la provincia

M.S.Timoneda
Alcañiz

Casi un año y medio después de su puesta en marcha, el proyecto de cooperación Aragón Infoenergía ha empezado a dar resultados. Los grupos de acción local que participan en esta iniciativa financiada a través de fondos europeos han conseguido que ayuntamientos de toda la provincia ahorren costes energéticos después de aplicar medidas tan básicas como puede ser la reducción de una potencia contratada, el cambio de contrato eléctrico de doble tarificación o a la sustitución de calderas de gasoil por otras de biomasa.

A desarrollar en dos fases hasta mediados de 2020, el proyecto de cooperación acaba de completar su primera parte con un ahorro económico que ha superado los 208.000 euros, según el balance aportado por los Grupos de Acción Local (GAL) que participan en la iniciativa: Bajo Aragón Matarraña (antigua Omezymma, que actúa de coordinador de la iniciativa), Adibama, Adecobel, Adri Teruel, Agujama, Asiader, Adri Jiloca Gallocañta y Asomo.

Con un presupuesto de 363.198 euros y una ayuda del 80%, estos grupos actúan de coordinadores en cada una de sus territorios, donde son los responsables de cada estrategia de fomento del ahorro y eficiencia energética. Ésta se basa en el aprovechamiento de los recursos locales, de las fuentes endógenas y de conjugar el uso de recursos como la biomasa, la energía solar, la hidráulica y eólica que posee cada comarca con los puntos de consumo e instalaciones.

En la primera fase se han realizado los estudios y aplicado las primeras medidas. Se han realizado auditorías energéticas en 56 entidades. De ellas, 39 son Ayuntamientos, por ser un ente ejemplarizante, y el resto son asociaciones (2), fincas (1), cooperativas (3), granjas (3), hoteles-restaurantes (6) y bodegas (2).

De los más de 208.000 euros de ahorro conseguido, la variable que más costes ha reducido a las entidades estudiadas ha sido la reducción de potencia contratada, donde se ha logrado de media una reducción de las facturas del 23%. La siguiente medida que más resultados ha dado ha sido el cambio en el alumbrado público, pasando de luminarias de alto consumo a leds, lo que ha re-



Ahorro en poco más de un año de los grupos participantes en el proyecto



Astillado en las experiencias piloto realizadas en Peñarroya de Tastavins

•BAJO ARAGÓN Y MATARRAÑA, YA EN LA SEGUNDA FASE•

Los bombes de agua con fotovoltaica disparan el ahorro en varios municipios

En el Bajo Aragón y Matarraña las medidas de ahorro se han aplicado a ocho ayuntamientos y a una asociación, con resultados constatados en alumbrado público, bombes y elevaciones de agua, oficinas y en piscinas municipales, entre otros edificios públicos.

En cualquier caso, ha comenzado a aplicarse la segunda fase del proyecto, que será muy amplia y en la que cabrá desde la sustitución del alumbrado público a la mejora de los aislamientos en edificios, pasando por la instalación de paneles solares, etc.

Esta segunda fase ya se ha puesto en marcha en el Ayuntamiento de Aguaviva, donde acaba de instalarse una caldera de biomasa de 150kw en el polideportivo, lo que ha evitado el consumo de 15.693 litros de

gasóleo. La consecuencia de ello es la reducción de las emisiones, en concreto de 43.715 kg equivalentes de CO2 y un ahorro para las arcas municipales de casi 5.000 euros.

Asimismo, en Arens de Lledó se ha instalado una hidroestufa de 17 kw de biomasa en las oficinas municipales, mientras que en La Ginebrosa se ha instalado otra caldera de biomasa de 60 kw en el Ayuntamiento.

En Cretas se está estudiando la posibilidad de instalar aerotermia en el pabellón municipal.

Otro ejemplo de ahorro y eficiencia se ha aplicado en el alumbrado público de Calaceite, donde se ha puesto en marcha un sistema de discriminación horaria para las instalaciones. En las farolas se han susti-

tuido las luminarias. Con un ahorro en luz de 128.578 kW/h, la factura de la luz de este municipio se reducirá en 27.729 euros.

Algo parecido también se ha llevado a cabo en Fórnoles, donde ya se ha implantado un sistema de discriminación horaria para el suministro eléctrico nocturno. Llama la atención que estos municipios no cuentan con este sistema de discriminación entre hora punta y valle, cuando el alumbrado de las calles solamente funciona por las noches, cuando la energía es más barata. En Fórnoles también se han instalado luminarias led, y el ahorro estimado es de 17.360 euros.

Omezymma ha iniciado un estudio de ahorro y eficiencia en los bombes de Valjunquera y Arens de Lledó.

ducido los costes energéticos de los ayuntamientos en un 20% en este concepto.

Revisión de contadores

Otra variable que ha supuesto ahorros de un 12% en el consumo de luz ha sido la revisión de contadores de discriminación horaria, que ha permitido detectar maquinaria estropeada que generaba un exceso de consumo, mientras que la reducción de costes por pasar a contadores de dis-

criminación horaria ha sido del 10% de media.

Por grupos, ha sido Bajo Aragón-Matarraña el grupo que ha logrado mejores resultados, a pesar de que en estas dos comarcas el grupo Omezymma ya lleva años impulsando medidas de eficiencia. Según la técnica del programa Aragón Infoenergía, Andrea Lacueva, los 53.450 euros que Omezymma ha conseguido ahorrar se explican porque "ya ha comenzado a poner en marcha me-

das de la segunda fase del proyecto Infoenergía, con la instalación de energías renovables y calderas de biomasa en edificios públicos. Ya se han implantado, por ejemplo, instalaciones fotovoltaicas para el bombeo de agua en Fuentespalda y La Portellada, donde los consumos energéticos a través de energía eléctrica o gasoil eran enormes.

Adecobel, en el Campo de Belchite ha logrado mejoras que han repercutido en 46.822 euros



Medidas en una finca del Campo de Belchite para ahorrar 17.583 euros

En la finca agrícola San Jorge, en el Campo de Belchite, se han ahorrado 17.583 euros. Se ha instalado una placa fotovoltaica, regulado el horario de riego y evitado penalizaciones por el consumo de energía reactiva.

de ahorro para el sector público y privado. En esta comarca se han analizado cuatro ayuntamientos, dos granjas, dos bodegas y una finca agrícola.

Una finca agrícola

En la finca agrícola San Jorge, por ejemplo, en un año han logrado ahorrar 17.583 euros con una medida de aumento de la potencia contratada, con la instalación de baterías de condensadores para evitar penalizaciones por consumo de energía reactiva y con la regulación del horario de arranque y uso de la bomba para el riego, además de con la instalación de una planta fotovoltaica

En la Sierra de Albarracín, por ejemplo Asiader ha realizado auditorías en 83 suministros de ocho ayuntamientos y de un hotel. El ahorro ha sido de 25.616 euros, mientras que Adibama - Bajo Martín y Andorra Sierra de Arcos - ha logrado un ahorro de 17.030 euros. Según comentó Andrea Lacueva, en la zona Adibama muchos ayuntamientos ya



La segunda fase, a por los riegos y las cooperativas

Ya hay proyectos de autoconsumo sobre la mesa

M.S.T
Alcañiz

El proyecto Aragón Infoenergía acaba de iniciar su segunda fase, la más compleja de las dos, en la mayor parte de los territorios en los que se aplica la iniciativa. Algunos ya tienen muy avanzadas las medidas.

En esta segunda parte del proyecto hay que poner en marcha actuaciones que supongan la implantación de placas fotovoltaicas, calderas de biomasa o que consistan en la sustitución de luminarias por led. También se intentará fomentar el autoconsumo en los edificios públicos.

La técnica del proyecto Infoenergía, Andrea Lacueva, explicó que en Torrecilla de Alcañiz, por ejemplo, el Ayuntamiento quiere suprimir en el salón social cualquier consumo que no proceda de energía renovable. "Han pedido una subvención para que la climatización de ese edificio funcione

a través de biomasa y para que la electricidad se genere a través de la fotovoltaica".

En la segunda fase, añadió Lacueva, "tendríamos que incidir en empresas y otros tipos de vectores, por ejemplo en las comunidades de regates, que consumen mucho, en cooperativas, en empresas cárnicas, en la agroindustria, etc". También valoró la importancia del autoconsumo, que con el Decreto del Gobierno 244/19 abre un abanico de posibilidades al pequeño consumidor.

La técnica del proyecto Aragón Infoenergía recordó que ese decreto regula las condiciones administrativas, técnicas y económicas del autoconsumo de energía eléctrica. Esta nueva regulación, "supone una serie de mejoras importantísimas para favorecer el autoconsumo doméstico de energía renovable", un cambio de rumbo que puede favorecer la generación de energías limpias en los domicilios.

El Decreto, según Lacueva, "reduce enormemente la burocracia, sobre todo hasta 100 kilovatios" y además facilita "el autoconsumo compartido, de manera que con una misma instalación pueden conectarse varios usuarios". Asimismo, el Decreto anula el conocido como impuesto al sol y permite que cualquier consumidor pueda verter a la red la energía producida que le sobre, con dos modalidades, el balance 0, sin compensación por la energía producida y no consumida, o con balance a favor en la que se le pagará la energía que quiera "vender".

Asimismo, Andrea Lacueva hizo hincapié en que "las instalaciones de energía fotovoltaica son ya mucho más rentables para los pequeños consumidores, cuestan, por ejemplo, 10 veces menos que en el año 2007, lo que significa que para un domicilio particular, a precio de hoy, una instalación estaría en los 9.000 euros".

• DESDE OMEZYMA •

"Con poco gasto estamos logrando mucho ahorro"

La organización Omezma ha actuado de entidad coordinadora del proyecto. Su gerente se mostró satisfecho con el balance del primer año de funcionamiento, una vez aplicadas las medidas básicas de ahorro. "Los resultados son buenos, porque con muy poco gasto por grupo se han conseguido unos muy buenos ahorros", valoró Lorenzo, quien instó a seguir "sensibilizando a la administración local para actuar e implementar medidas relacionadas con las energías renovables". Especial-

mente importante, añadió "es para aquellos ayuntamientos que tienen sistemas de bombeo de agua de boca, porque en estos casos estamos logrando ahorros considerables". Omezma lo ha comprobado con los sistemas de bombeo que funcionan con placas fotovoltaicas en La Portellada o en Fuentespalda.

El proyecto Aragón Infoenergía concluirá en "abril y mayo de 2020", para cuando la organización realizará un balance definitivo de la iniciativa.

habían iniciado medidas de eficiencia energética, por lo que el ahorro ha sido menor que en otras comarcas.

En Bajo Martín y Andorra se analizaron 65 suministros de tres ayuntamientos, tres cooperativas, una granja, cinco hoteles y la sede comarcal del Bajo Martín.

Adri Jiloca y Gallocanta

De la zona Adri Jiloca y Gallocanta se han hecho auditorías en 16 ayuntamientos y se han analizado 154 suministros, principalmente de alumbrado público y bombeos de agua. El ahorro ha superado los 29.500 euros, siendo el Ayuntamiento de Fuentes Claras el caso más emblemático de este territorio, al haber logrado reducir su factura eléctrica en más de 6.000 euros (representa el 21% del total del ahorro).

En Fuentes Claras han ahorrado más de 6.000 euros tras una auditoría realizada en todos los puntos de suministro del Ayuntamiento

En el caso concreto de Fuentes Claras se han estudiado prácticamente todos los suministros eléctricos que dependen del Ayuntamiento, desde la vivienda del médico al centro social, pasando por las piscinas los tres tipos de alumbrados públicos, el pabellón municipal y el polígono, entre otros.

La auditoría energética lleva-



Una técnico comprueba la calidad de la biomasa

da a cabo en este pueblo detectó tres puntos críticos en los que se escapaba el consumo (pabellón municipal, bombas de los depósitos y el centro de día). Igualmente, se vio que había suministros energéticos que consumían electricidad en periodo valle sin tener contratada la discriminación horaria y que había algunos contadores con una potencia contratada muy superior a la que realmente se necesitaba.

Para solucionar esta pérdida de energía se realizó un ajuste de potencia en distintos puntos de

suministro local, incluidas las bombas de los depósitos, que pasaron de una potencia contratada de 13 kw a 7,96kw. Igualmente, se reguló la potencia en el centro de día, pasando de los 9,2 a los 4,6 kw y se añadió discriminación horaria en el suministro de las piscinas municipales.

En Gúdar y Maestrazgo

Por último, en las comarcas de Gúdar y Maestrazgo se han conseguido ahorros de 35.586 euros, según puso de manifiesto la técnica del proyecto Aragón Info-

energía. Realizadas las auditorías finales de la primera fase la semana pasada, la técnica recordó que en estos dos territorios ya han comenzado a aplicarse medidas de eficiencia de la segunda fase, de manera que "podemos decir que ahora mismo ya se ha llegado a ahorros de 65.000 euros en la zona de Gúdar Maestrazgo". En concreto han aplicado medidas de eficiencia de energía fotovoltaica, biomasa y eólica, energías renovables que se instalarán en dos empresas y un camping".



SI solución integral aire acondicionado

Por menos de **1€** al día

Todo incluido en tu factura

endesa



Contrata antes del 31 de mayo y te regalamos las cuotas hasta septiembre*

ME INTERESA

DOBLES PAREJAS

Elisabeth López Orduna: «Parir en el pueblo antes de 1970 podía ser terrible»



Técnica de desarrollo rural en el Campo de Belchite, lucha desde hace una década por la excelencia de las zonas rurales. Es la autora del documental 'Parir en el pueblo antes de 1970. Relato de mujeres de Lécera'. -

Marian Navarcorena
25/05/2019



SI solución integral aire acondicionado

Contrata antes del 31 de mayo y te regalamos las cuotas hasta septiembre*

* Ver más condiciones en la web

endesa

Teruel 7/19°C

Buscar tiempo en otra localidad



SI solución integral aire acondicionado

Por menos de

1€
al día

Todo incluido en tu factura

endesa



el Periódico de Aragón



LA CONTRA

—¿Por qué este documental?

PUBLICIDAD

inRead invented by Teads



endesa

ME INTERESA

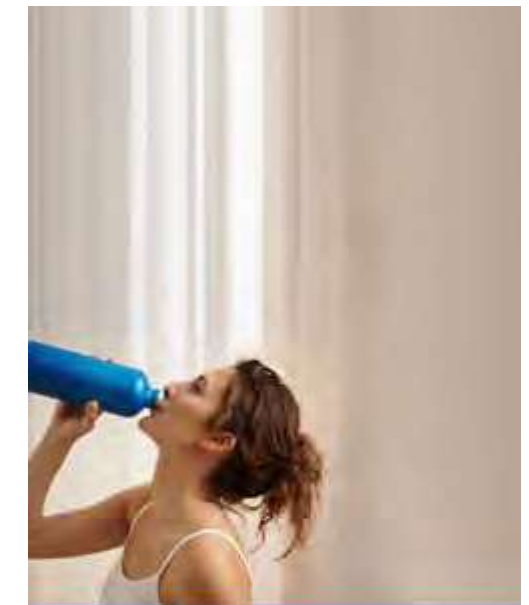

SI solución integral aire acondicionado

Contrata antes del 31 de mayo y te regalamos las cuotas hasta septiembre*

* Ver más condiciones en la web

endesa

—Me genera mucha curiosidad el hecho de que coincidamos hoy en día dos generaciones muy distintas. Los que han vivido en una España antes del desarrollismo, sin máquinas ni tecnología y sin apenas avances, y nosotros, que lo tenemos absolutamente todo. Y me planteo muchas veces cómo los primeros vivieron e hicieron muchas cosas. Existen infinidad de trabajos de recuperación histórica, pero no sobre la sexualidad de las mujeres de aquella época y sobre cómo se enfrentaban a la feminidad.

—¿Quiénes son las protagonistas?

—Soy de Lécera y seleccioné a siete mujeres del pueblo, con las que no tuve ningún problema para que me contaran cómo parieron. Pero sí lo tuve a la hora de documentarme sobre los partos de aquella España, porque hay un vacío.

—¿Cómo eran aquellos partos?

ÚLTIMA HORA

12:44 h // África, en 10 cifras sorprendentes

12:41 h // Manuel Cruz aboga por la absolución de los presos independentistas e incendia a PP y Cs

12:17 h // Pedro Almodóvar, entre los favoritos para ganar hoy la Palma de Oro en Cannes

12:13 h // Detenidos 23 aficionados del Barça por incidentes en Sevilla

Ver más noticias



LA CONTRA

ejemplo, sufrieron mastitis, una infección bacteriana en el pecho. A todas las rajaron en vivo, sin anestesia, y las drenaron.

—¿Las situaciones que cuenta de Lécera se pueden generalizar?

—Todas las mujeres de aquella España rural parían igual. Y el resultado final dependía mucho de quién les atendía, porque aquellos partos eran todo un misterio médico, sobre todo con las primerizas. De hecho, los médicos solo las visitaban cuando ya tenían las contracciones para dar a luz. Una mujer del documental, que es muy delgadita, tuvo tremendos desgarros porque sus hijos nacieron enormes. Un análisis le habría detectado diabetes gestacional.

—¿Cuál es el mensaje del documental?

—Quiero visibilizar un hecho al que no se le daba importancia por ser cosas de mujeres, cuando en realidad estas mujeres se enfrentaban, sin información ni medios médicos adecuados, a un parto que podía salir bien o ser terrible. Además, a estas mujeres se las confinaba en casa sin salir en el puerperio o periodo que sigue al parto. Y tras la cuarentena, su primera salida era la iglesia. La tradición mandaba purificarlas.

—¿Dónde se puede visionar?

—La próxima proyección es hoy en Mianos, en una jornada de igualdad.

—¿Qué le parecen los partos domiciliarios de hoy en día?

—No se puede comparar. No me atrevería a posicionarme. No es mi guerra.

—¿Cómo es el feminismo rural?

—Un germen al que le queda muchísimo por hacer. Si queremos que las zonas rurales reviertan su situación no hay que tener miedo a los cambios. En las zonas rurales que yo conozco hay mucho cacique y están dominadas por y para

SI solución integral aire acondicionado

SI solución integral aire acondicionado

Por menos de

1€ al día

Todo incluido en tu factura

endesa

Contrata antes del 31 de mayo y te regalamos las cuotas hasta septiembre*

* Ver más condiciones en la web

endesa

SHEIN

HASTA 90% DE DESCUENTO

COMPRA AHORA

LO MÁS LEÍDO MÁS COMENTADO

- 1 Un joven se atrinchera en casa y retiene a su madre y hermana
- 2 «Me dijo que se había acostado con mi 'ex' y por eso le apuñalé»
- 3 Víctor Fernández en el Actors Studio
- 4 Otro 'agujero' tecnológico sitúa a Hiberus en el punto de mira

TE RECOMENDAMOS

Dobles parejas



mnavarcoren@aragon.elperiodico.com

POR Marian Navarcoren

«Parir en el pueblo antes de 1970 podía ser terrible»

—¿Por qué este documental?

—Me genera mucha curiosidad el hecho de que coincidamos hoy en día dos generaciones muy distintas. Los que han vivido en una España antes del desarrollismo, sin máquinas ni tecnología y sin apenas avances, y nosotros, que lo tenemos absolutamente todo. Y me planteo muchas veces cómo los primeros vivieron e hicieron muchas cosas. Existen infinidad de trabajos de recuperación histórica, pero no sobre la sexualidad de las mujeres de aquella época y sobre cómo se enfrentaban a la feminidad.

—¿Quiénes son las protagonistas?

—Soy de Lécera y seleccioné a siete mujeres del pueblo, con las que no tuve ningún problema para que me contaran cómo parieron. Pero sí lo tuve a la hora de documentarme sobre los partos de aquella España, porque hay un vacío.

—¿Cómo eran aquellos partos?

—Ni siquiera las condiciones de las casas eran las adecuadas. Les atendía un médico, el practicante y alguna mujer que sabía de partos. Se las rajaba y se realizaban episotomías que no eran las más adecuadas. De hecho, muchas tuvieron que operarse después. Seis de las siete mujeres del documental, por ejemplo, sufrieron mastitis, una infección bacteriana en el pecho. A todas las rajaron en vivo, sin anestesia, y las drenaron.

—¿Las situaciones que cuenta de Lécera se pueden generalizar?

—Todas las mujeres de aquella España rural parían igual. Y el resultado final dependía mucho de quién les atendía, porque aquellos partos eran todo un misterio médico, sobre todo con las primeras. De hecho, los médicos solo las visitaban cuando ya tenían las contracciones para dar a luz. Una mujer del documental, que es muy delgadita, tuvo tremendos desgarros porque sus hijos nacieron enormes. Un análisis le habría detectado diabetes gestacional.

—¿Cuál es el mensaje del documental?

—Quiero visibilizar un hecho al que no se le daba importancia por ser *cosas de mujeres*, cuando en realidad estas mujeres se enfrentaban, sin información ni medios médicos adecuados, a un parto que podía salir bien o ser terrible. Además, a estas mujeres se las confinaba en casa sin salir en el puerperio o periodo que sigue al parto. Y tras la cuarentena, su primera salida era la iglesia. La tradición mandaba purificarlas.

—¿Dónde se puede visionar?



Elísabeth
López Orduna

Técnica de desarrollo rural en el Campo de Belchite, lucha desde hace una década por la excelencia de las zonas rurales. Es la autora del documental 'Parir en el pueblo antes de 1970. Relato de mujeres de Lécera'.

—La próxima proyección es hoy en Mianos, en una jornada de igualdad.

—¿Qué le parecen los partos domiciliarios de hoy en día?

—No se puede comparar. No me atrevería a posicionarme. No es mi guerra.

—¿Cómo es el feminismo rural?

—Un germen al que le queda muchísimo por hacer. Si queremos que las zonas rurales reviertan su situación no hay que tener miedo a los cambios. En las zonas rurales que yo conozco hay mucho cacique y están dominadas por y para hombres. Pero el papel de la mujer será el que ella quiera si lucha. Lo planteo pensando en yacimientos de empleo, como la agricultura. ≡

ADECOBEL

Las ayudas Leader favorecen la modernización de empresas

Se pueden seguir solicitando estas ayudas hasta el 30 de septiembre

Las ayudas Leader que gestiona Adecobel son una buena herramienta para permitir la modernización de las empresas ya existentes en la comarca. Su solicitud permite a muchas de las empresas instaladas hace tiempo a invertir, por ejemplo, en nueva maquinaria que aumente la oferta de servicios y modernice la empresa.

Es el caso del Gabinete de estética Raquel López, una de las últimas emprendedoras

en solicitar ayudas Leader a Adecobel. Su inversión se basaba en la compra de una máquina Binare Care que se ha subvencionado en un 28%. Se trata de un aparato destinado a la reafirmación dérmica y muscular, efecto lifting anti-edad.

Otra de estas empresas ha sido Hermanos Sanz Ansón, ubicada en Letux, que también solicitó ayudas Leader a Adecobel para comprar una excavadora de cadenas que

ha generado empleo y ha alcanzado una ayuda del 30% del coste de la máquina.

José Miguel Fortún Borau ha contado también con un 28% de ayuda para la inversión en maquinaria, más concretamente para una plataforma elevadora montada sobre orugas.

Se pueden seguir solicitando estas ayudas Leader dentro de la convocatoria del año 2019 hasta el 30 de septiembre. ■

GRUPO DE ACCIÓN LOCAL DEL CAMPO DE BELCHITE

Adecobel reúne en unas jornadas al sector oleícola de Aragón

La cita congregó a 45 participantes de 28 almazaras de la Comunidad

LA CRÓNICA

cronicas@aragon.elperiodico.com

A principios del mes de junio, se llevaron a cabo en Belchite unas *Jornadas de Maestros de Almazara* en las que se ofreció formación en elaboración de calidad de los aceites de oliva.

Estas jornadas reunieron a 45 participantes de 28 almazaras de todo Aragón. Almazaras como Impelte, ganadora de manera reiterada de premios a la calidad; Ecosteán, de producción ecológica; cooperativas como la de Belchite, San Antonio de Barbastro, de Valdealgorfa, Santo Cristo de Magallón, Privilegio de La Muela, De Matarraña y el Mezquín; representantes de *apadrinaunolivo.org*, etc. son algunas de las almazaras que, junto a las cuatro anfitrionas de Campo de Belchite, participaron de este encuentro.

Las jornadas fueron dise-



Participantes en las jornadas de maestros de almazara.

ñadas por Adecobel, GAL de Campo de Belchite, en colaboración con Omezyrna, GAL del Bajo Aragón Matarraña, dentro del proyecto de cooperación Pon Aragón en tu mesa. Se trata de una propuesta conjunta de formación que se complementará con otras sesiones dedicadas a la aceituna de mesa, que tendrán lugar en el territorio en de Omezyrna.

La formación fue impartida por Miguel Abad Ventura, consultor técnico en Olivicultura y Elaiotecnia y miembro de la empresa Intercoop. Durante los dos días se analizaron aspectos como la calidad del aceite, controles de proceso en: gestión del patio de recepción, molienda y batido; extracción y almacenamiento. La parte práctica se realizó en la almazara Molino Alfonso, empresa que ofreció sus

instalaciones para ello.

Las sesiones se clausuraron el jueves 6 de junio, con una mesa de debate en la que participaron el Jefe de Servicio y Calidad Agroalimentaria del Gobierno de Aragón, José Francisco Arnillas Marín; el presidente de las DO Sierra del Moncayo, Miguel Ángel Lacámara y el presidente de la DO del Bajo Aragón, Alfredo Caldú.

Un gran cierre a dos días intensos de encuentro entre profesionales, donde pudieron argumentar la situación en la que se encuentra el sector oleícola aragonés, solicitando apoyos de las instituciones.

Adecobel lleva diseñando formación destinada al sector oleícola desde 2010, contando con los mejores especialistas a nivel nacional, con el fin de ofrecer una formación de cali-

dad a los productores de todo Aragón, persiguiendo que la Comarca Campo de Belchite sea un referente en el encuentro de almazaras y la puesta en común de la situación por la que atraviesa el sector.

CATAS EN LA ESCUELA

Pero el aceite también ha sido protagonista en los colegios de la comarca. Y es que, dentro del proyecto Pon Aragón en tu mesa, Adecobel ha realizado diez catas de aceite de oliva destinadas a todos los escolares de la comarca Campo de Belchite. Así, hubo cinco en el Colegio Belia, de Belchite, y otras cinco en los centros del CRA L'Albardín de Letux, Lécera, Almonacid de la Cuba, Moyuela y Azuara.

Las catas de aceite de oliva fueron impartidas por Ana Omedes, miembro del Panel de Cata del Bajo Aragón y contaron con una parte teórica adaptada a las edades de los niños, donde se estimulaba con preguntas acerca de este producto y su cultivo cercano. Seguidamente se pasaba a la cata, habilitada con copas profesionales, de vidrio tintado en azul, donde los niños podían sentirse catadores profesionales por un día.

Aprendieron a diferenciar los aromas de los aceites y sus formas de recolección y producción fundamentales para obtener buenos o malos aceites.

Todos los niños se quedaron con una clave, el buen aceite de oliva es el que tiene dos apellidos: virgen extra. ■



LA CRÓNICA DEL CAMPO DE BELCHITE

BALANCE

Adecobel analiza la evolución de la comarca los últimos cinco años

Pese a la pérdida de población, se han dado avances y hay cifras que generan cierta esperanza



Adecobel ha propiciado la realización de 25 cursos formativos. - ADECOBEL

CAMPO DE BELCHITE

Las crónicas iniciaron su andadura en el año 2000 con el objetivo de convertirse en un referente informativo de una delimitación territorial viva, ilusionante y dinámica en sus planteamientos. Es una propuesta editorial que nació con la ilusión que aporta la novedad, pero sobre todo con el compromiso de prestar un servicio a todos los vecinos que habitan o visitan los municipios de la comarca.

Su finalidad es dar a conocer, difundir, proyectar y comunicar los acontecimientos y hechos noticiosos que se produzcan en la comarca desde el rigor y la objetividad a través de periódicos mensuales o bimensuales que se distribuyen por la zona de forma gratuita. Es por ello un proyecto informativo pionero y novedoso y es innovador en cuanto a su configuración y su estructura, donde domina una profunda vocación local y comarcal en sus contenidos.

ADECOBEL
13/08/2019



Parece que nuestros pueblos andan renqueando y que el único movimiento que tienen es el de la pérdida de población y el camino a su desaparición. Sin embargo, la realidad medida en datos y cifras objetivos nos muestra otra cara más compleja, con sus retrocesos, pero con significativos avances que generan una cierta esperanza.

Partimos de la cifra más demoledora, aquella que muestra cómo la población de nuestra comarca ha disminuido en los últimos cinco años, contando con 5.093 en 2013 a 4.569 habitantes en 2018. En total, 524 personas menos, que suponen la pérdida de un 10% de población.

Como datos positivos, tenemos el aumento de afiliaciones a la seguridad social, que ha aumentado en 100 el número de personas afiliadas entre 2015 a 2019. Durante este periodo los desempleados han disminuido en 85 parados menos, siendo el sector servicios el que ha contemplado una reducción de 34 parados. La bolsa de empleo que gestiona Adecobel ha publicado 72 ofertas de empleo en el territorio en el último año y medio.

Las plazas de alojamiento turístico se han incrementado en 100 a las ya existentes, gracias a los seis alojamientos nuevos que han abierto sus puertas desde 2015. Por otro lado, ha aumentado la demanda de alquileres de vivienda debido en gran parte a la llegada de trabajadores en los parques eólicos, llegando a anunciarse 30 de las viviendas ofertadas en la bolsa inmobiliaria de Adecobel en el último

Coordinador editorial: Alicia Revuelta
Edita: Prensa Diaria Aragonesa, S.L. Hernán Cortés 37.
50005 Zaragoza.

Jefe de Publicidad: Ignacio García (976 700 464).

Depósito Legal: Z-2562-2001.

Correo electrónico: cronicas@aragon.elperiodico.es

Periodicidad: bimestral.



LA CRÓNICA DEL CAMPO DE BELCHITE

PAPEL DE ADECOBEL

Estos últimos años el papel de Adecobel ha sido activo en diferentes áreas como las bolsas inmobiliarias y de empleo, asesorías personalizadas y la propia gestión de la Estrategia de Desarrollo Local Leader.

Con respecto a las ayudas Leader, desde 2016, Adecobel ha tramitado 128 solicitudes de ayuda, de las que se han aprobado 94 con las que se crearán 35 puestos de trabajo. Todas las solicitudes aprobadas han supuesto una inversión de 3.932.424 euros apoyados por subvenciones Leader por valor de 1.599.451 euros. Estas subvenciones han incidido en la modernización de 18 empresas, la creación de 13, la puesta en marcha de proyectos en once ayuntamientos de los 15 municipios y la ayuda al desarrollo de nueve proyectos de cooperación entre particulares.

Las ayudas Leader han propiciado la realización de 25 cursos formativos destinados a la mejora de empleo, alcanzando una participación de 488 beneficiarios. T

Y además...

Enlaces Patrocinados por Taboola

Intestino: Olvidate de los probióticos, y haz esto en lugar de eso

Nutravia

Campo de Belchite

Alojamientos en Belchite

Alojamientos en Fuendetodos

Un novio confiesa su mayor secreto en medio de su boda y la novia tiene una reacción que nadie esperaba

Just Perfact

Este consejo olvidado elimina los ronquidos y la apnea del sueño

Salud y Bienestar

5 gestos que crees que son románticos pero en realidad son tóxicos

Código Nuevo

¿De dónde proviene el famoso "negro del Whatsapp".

Sport

La confesión sexual de Jaime Cantizano que Pablo Motos no se esperaba

elPeriódico

85 % menos de azúcar. El triple de proteínas: ¡ya está aquí la crema de avellanas para ponerse en forma!

foodspring®

Te acuerdas de él? Espera a que lo veas ahora

Graduatez

LO MÁS LEÍDO MÁS COMENTADO

- 1 Un nuevo mercado
- 2 Ola de robos con violencia en Zaragoza
- 3 Las reglas también cambian
- 4 Kagawamanía
- 5 Mateo Mejía ya es jugador del Manchester



PRIMER ENCUENTRO

Reunión de asociaciones culturales

Las entidades de la comarca que trabajan por el patrimonio buscan líneas de trabajo conjunto

El sábado 20 de julio se reunieron asociaciones culturales de Campo de Belchite que están trabajando por el patrimonio de sus pueblos, convocados desde Adecobel y contando con la colaboración del Ayuntamiento de Lagata que hizo de anfitrión.

Participaron además de

Adecobel las asociaciones: Arbir Malena de Moyuela, Aguperras de Puebla de Albortón, Albayar de Almonacid de la Cuba, Santa Águeda de Lagata, El Allondero de Belchite, Territorio Goya de Fuendetodos, Aviroma y Asociación de Patrimonio Industrial de Azuara.

El encuentro fue una primera toma de contacto con la que se pretendía que se conocieran entre ellas, el trabajo que realizan, expusieran sus necesidades y finalmente trataran de realizar acciones conjuntamente que se pudieran incluir dentro de un proyecto de cooperación finan-

ciado con ayudas del programa Leader.

El resultado fue muy positivo, todas las asociaciones mostraron su interés en continuar con esta iniciativa y se quedó fijada la fecha del 7 de septiembre en Almonacid de la Cuba para un nuevo encuentro. ■



El primer encuentro de asociaciones tuvo lugar en Lagata,

BALANCE

Adecobel analiza la evolución de la comarca los últimos cinco años

Pese a la pérdida de población, se han dado avances y hay cifras que generan cierta esperanza

ADECOBEL
BELCHITE

Parece que nuestros pueblos andan renqueando y que el único movimiento que tienen es el de la pérdida de población y el camino a su desaparición. Sin embargo, la realidad medida en datos y cifras objetivos nos muestra otra cara más compleja, con sus retrocesos, pero con significativos avances que generan una cierta esperanza.

Partimos de la cifra más demoledora, aquella que muestra cómo la población de nuestra comarca ha disminuido en los últimos cinco años, contando con 5.093 en 2013 a 4.569 habitantes en 2018. En total, 524 personas menos, que suponen la pérdida de un 10% de población.

Como datos positivos, tenemos el aumento de afiliacio-



Adecobel ha propiciado la realización de 25 cursos formativos.

nes a la seguridad social, que ha aumentado en 100 el número de personas afiliadas en-

tre 2015 a 2019. Durante este periodo los desempleados han disminuido en 85 para-

dos menos, siendo el sector servicios el que ha contemplado una reducción de 34 para-

dos. La bolsa de empleo que gestiona Adecobel ha publicado 72 ofertas de empleo en el territorio en el último año y medio.

Las plazas de alojamiento turístico se han incrementado en 100 a las ya existentes, gracias a los seis alojamientos nuevos que han abierto sus puertas desde 2015. Por otro lado, ha aumentado la demanda de alquileres de vivienda debido en gran parte a la llegada de trabajadores en los parques eólicos, llegando a anunciarse 30 de las viviendas ofertadas en la bolsa inmobiliaria de Adecobel en el último año.

Estos pequeños datos a favor no han sido suficientes para cambiar la peor posición en el ranking de renta per cápita de todo Aragón. Campo de Belchite sigue siendo la comarca con la cifra más baja:

8.577 euros, casi la mitad de la media de todo Aragón, que asciende a 15.981 euros.

PAPEL DE ADECOBEL

Estos últimos años el papel de Adecobel ha sido activo en diferentes áreas como las bolsas inmobiliarias y de empleo, asesorías personalizadas y la propia gestión de la Estrategia de Desarrollo Local Leader.

Con respecto a las ayudas Leader, desde 2016, Adecobel ha tramitado 128 solicitudes de ayuda, de las que se han aprobado 94 con las que se crearán 35 puestos de trabajo. Todas las solicitudes aprobadas han supuesto una inversión de 3.932.424 euros apoyados por subvenciones Leader por valor de 1.599.451 euros. Estas subvenciones han incidido en la modernización de 18 empresas, la creación de 13, la puesta en marcha de proyectos en once ayuntamientos de los 15 municipios y la ayuda al desarrollo de nueve proyectos de cooperación entre particulares.

Las ayudas Leader han propiciado la realización de 25 cursos formativos destinados a la mejora de empleo, alcanzando una participación de 488 beneficiarios. ■

BELCHITE

Molino Alfonso amplía su oferta de oleoturismo

La almazara ha obtenido un nuevo premio internacional por su aceite

A. REVUELTA

arevuelta@aragon.elperiodico.com

Más allá de su labor principal encaminada a la producción y venta de aceite de gran calidad, desde la Almazara Molino Alfonso también han intensificado sus esfuerzos para ofrecer productos de oleoturismo con visitas guiadas por sus instalaciones, bien de manera individual, bien de la mano del proyecto Gastroturismo Campo de Belchite del que también forman parte Bodegas Témpace y Eco Lécera.

Así, tal y como explica Florentino Ballesteros, director de la almazara, «estamos ofreciendo visitas guiadas para grupos todos los días de lunes a sábado a las 11 de la mañana. Son visitas en las que se realiza un recorrido por las instalaciones, se proyecta un vídeo sobre la historia de la almazara y el proceso de elab-



SERVICIO ESPECIAL

Almazara Molino Alfonso organiza visitas a sus instalaciones de lunes a sábado.

boración del aceite y se acaba con una degustación».

Además, para completar la visita se ha creado en el entorno de la almazara un 'museo del aceite' con piezas antiguas, herramientas y enseres

procedentes de la propia almazara que se fundó en 1907 y también otras que se han adquirido para este fin.

Pero, más allá de estas iniciativas, Almazara Molino Alfonso sigue siendo reconoci-

da por el valor y calidad de sus aceites. De hecho, el aceite Oleum Belia ha sido recientemente galardonado con el premio Prestige Gold del concurso Terraolivo 2019 celebrado en Israel. ■

close

Aragón

Gastroturismo Campo de Belchite aumenta un 30% las visitas a la zona



El gerente de la Almazara Molino Alfonso, Florentino Alfonso; la gerente de Bodegas Tempore, Paula Yago; el socio fundador y administrador de Ecolécera, Antonio Artal; y el presidente de la Comarca Campo de Belchite, Joaquín Alconchel. Foto cedida por Gab

1. Eva Sereno

Zaragoza

3/09/2019 - 20:05

La iniciativa cumple su primer año de actividad desde que fuera impulsada por Ecolécera, Bodegas Tempore y Almazara Molino Alfonso con el fin de fomentar y dar a conocer las bondades y atractivos enoturísticos, oleoturísticos y ecoturísticos de esta comarca zaragozana. Un aumento de visitas que también ha permitido incrementar las ventas de productos locales, además de tener un impacto positivo en la hostelería de la zona.

Gastroturismo Campo de Belchite, conocido coloquialmente como GastroBelchite, cumple su primer año de vida -arrancó en julio de 2018-, y lo hace con un balance "muy positivo", según ha explicado Paula Yago, gerente de Bodegas Tempore, una de las empresas impulsoras del proyecto junto con Ecolécera y Almazara Molino Alfonso, a *elEconomista.es*

"Cuando nace un proyecto nuevo, de la mano de tres empresas, todo es una aventura", pero desde el principio GastroBelchite "tuvo una buena acogida y esto dio ánimos" para impulsar esta iniciativa empresarial que ha permitido aumentar un 30% las visitas a esta zona.

Un impacto positivo que, además, también se ha dejado sentir en un incremento de las ventas de productos locales de las empresas impulsoras y de esta zona, ya que se estima que "el 99% de los turistas compra los productos".

El impacto también se ha notado en la hostelería de los municipios en los que están ubicadas estas tres empresas, así como en esta comarca zaragozana, ya que los visitantes tienden a comer o tomar algo en los establecimientos hosteleros de la zona. "Es bueno para todos", ya que la iniciativa ha logrado impulsar el territorio

En su primer año de vida, Gastroturismo Campo de Belchite, ha conseguido los tres objetivos que se marcaron y que se centraban en difundir los productos locales y la zona, llegar al consumidor con el fin de atraerlo a las instalaciones y poner en valor el territorio, demostrando a su vez que "desde la España vacía se pueden hacer cosas".

Una idea en la que también ahondan el gerente de la Almazara Molino Alfonso, Florentino Alfonso, y el socio fundador y administrador de Ecolécera, Antonio Artal, quienes coinciden en señalar que, con este proyecto, se está consiguiendo ser más conocidos. "Somos empresas situadas en territorios despoblados y todo este apoyo está permitiendo que nos asentemos más y con menor dificultad. Somos tres cultivos y tres productos distintos, pero a la vez unidos por la tierra y por la zona en la que estamos. Somos tres empresas auténticas y del territorio. Hay que tirar para adelante dando a conocer nuestra zona y manteniendo nuestros puestos de trabajo".

Y así el vino, el aceite y la agricultura ecológica -aquí se encuentra el mayor bosque de olivos de Aragón-, se han convertido en el principal foco de atención de las personas que han visitado la zona a través de este proyecto, siendo la mayoría procedentes de la provincia de Zaragoza.

"Hemos recibido visitas de grupos familiares o de amigos de edades comprendidas entre los 35 y 55 años" principalmente. En general, son personas que buscan algo más que conocer el pueblo viejo de Belchite y que también quieren ir más allá del turismo rural tradicional. "Se buscan otras experiencias".

Objetivo: conseguir más visitantes

Ahora, el siguiente paso es seguir trabajando para seguir aumentando la afluencia de turistas y visitantes a la zona, además de ahondar en el conocimiento de los productos

y de este territorio para lo que está previsto continuar con acciones llevadas a cabo en este primer año como acudir a ferias gourmet y continuar trabajando con las diferentes instituciones para ser punto de apoyo del turismo.

En estos primeros doce meses de andadura, GastroBelchite ha llevado a cabo diversas actividades como la asistencia a eventos como la feria gourmet de San Sebastián en la que se consiguió cerrar acuerdos con distribuidores, además de estar en contacto con operadores turísticos a través de instituciones como la Diputación Provincial de Zaragoza.

También se trabaja con la comarca y con el Ayuntamiento de Belchite a través de diferentes actividades como la formación de profesionales para que conozcan lo que es el gastroturismo, entre otras acciones como la creación de la web en cuatro idiomas -castellano, francés, inglés y alemán-, y un folleto informativo en castellano, francés e inglés, que está disponible en cualquier oficina turística de Zaragoza y de la comarca Campo de Belchite.

Dentro de las actividades que se llevan a cabo con los visitantes están la Esencia Campo de Belchite para descubrir los aromas, sabores y la historia del Campo de Belchite a través del enoturismo y oleoturismo, las visitas a Bodegas Tempore o a la almazara Molino Alfonso, las charlas sobre agricultura ecológica, talleres sensoriales del vino para saber diferenciar los aromas y sabores de la garnacha y el tempranillo o la visita a los olivos centenarios, entre otras.

Esta iniciativa esta cofinanciada con ayudas Leader (Liaison Entre Actions de Développement de l'Économie Rurale) gestionadas por Adecobel (Asociación para el Desarrollo Rural Integral de la comarca de Campo de Belchite) en Campo de Belchite, por el Feader (Fondo Europeo Agrario de Desarrollo Rural) y Gobierno de Aragón.



© Copyright Editorial Ecoprensa, S.A.

[Política de Privacidad](#) • [Aviso Legal](#) • [Política de cookies](#) • [Cloud Hosting en Acens](#) • [Ajustes de cookies](#) • [Archivo](#) • [Más leídas](#)

CONVOCATORIAS

Un año haciendo territorio

La iniciativa **Gastroturismo Campo de Belchite** fue impulsada por **Ecolécera, Bodegas Tempore y Almazara Molino Alfonso**

«Muy bueno». Así definieron los representantes de Ecolécera, Bodegas Tempore y Almazara Molino Alfonso, el primer año de vida del proyecto **Gastroturismo Campo de Belchite** (conocido co-

loquialmente como **Gastro Belchite**), durante la convocatoria celebrada el pasado martes para hacer balance del ejercicio. Es una iniciativa impulsada por estas tres históricas empresas, que arrancó en julio de 2018 para fomentar y dar a conocer las bondades enoturísticas, oleoturísticas y ecoturísticas que ofrecen las tierras de esta comarca zaragozana.

Una zona, situada a tan solo 50 kilómetros de Zaragoza, donde el vino, el aceite y la agricultura ecológica se han convertido en los



Florentino Alfonso, de Almazara Molino Alfonso; la gerente de Bodegas Tempore, Paula Yago; Antonio Artal, de Ecolécera, y el presidente de la Comarca Campo de Belchite, Joaquín Alconchel. GABI ORTE

principales reclamos de los turistas que la visitan. «Llevábamos mucho tiempo detrás de una iniciativa de estas características. Necesitábamos un proyecto sólido, que nos permitiera poner en valor nuestra zona y nuestros pro-

ductos. Y, por fin lo hemos conseguido. El balance de este primer año ha sido muy positivo. Han aumentado las visitas un 30% y podemos decir con orgullo que hemos ayudado a impulsar la zona y el territorio. En definitiva, cada

vez más personas conocen nuestra zona gracias a **Gastro Belchite** y vamos a seguir trabajando porque el número de visitas aumente. Nos lo merecemos», destacaron sus promotores.

CMG

CONVOCATORIAS

Un año haciendo territorio

La iniciativa **Gastroturismo Campo de Belchite** fue impulsada por **Ecolécera, Bodegas Tempore y Almazara Molino Alfonso**

«Muy bueno». Así definieron los representantes de Ecolécera, Bodegas Tempore y Almazara Molino Alfonso, el primer año de vida del proyecto **Gastroturismo Campo de Belchite** (conocido co-

loquialmente como **Gastro Belchite**), durante la convocatoria celebrada el pasado martes para hacer balance del ejercicio. Es una iniciativa impulsada por estas tres históricas empresas, que arrancó en julio de 2018 para fomentar y dar a conocer las bondades enoturísticas, oleoturísticas y ecoturísticas que ofrecen las tierras de esta comarca zaragozana.

Una zona, situada a tan solo 50 kilómetros de Zaragoza, donde el vino, el aceite y la agricultura ecológica se han convertido en los



Florentino Alfonso, de Almazara Molino Alfonso; la gerente de Bodegas Tempore, Paula Yago; Antonio Artal, de Ecolécera, y el presidente de la Comarca Campo de Belchite, Joaquín Alconchel. GABI ORTE

principales reclamos de los turistas que la visitan. «Llevábamos mucho tiempo detrás de una iniciativa de estas características. Necesitábamos un proyecto sólido, que nos permitiera poner en valor nuestra zona y nuestros pro-

ductos. Y, por fin lo hemos conseguido. El balance de este primer año ha sido muy positivo. Han aumentado las visitas un 30% y podemos decir con orgullo que hemos ayudado a impulsar la zona y el territorio. En definitiva, cada

vez más personas conocen nuestra zona gracias a **Gastro Belchite** y vamos a seguir trabajando porque el número de visitas aumente. Nos lo merecemos», destacaron sus promotores.

CMG

Joven y en la España vacía: “El que se aburre es porque quiere”

- ⌚ Un grupo de veinteañeros ha organizado la jornada Buenas Migas, en Lagata (Comarca Campo de Belchite – Zaragoza), para poner en valor el papel de los jóvenes en el medio rural afectado por la despoblación
- ⌚ En Campo de Belchite viven, aproximadamente, 4.600 personas: el 35% son mayores de 65 años y menos del 20% tienen entre 14 y 35
- ⌚ “Es más fácil decir que los jóvenes no se implican, que intentar que lo hagan”, asegura Elísabeth López Orduna, de la Asociación para el Desarrollo Rural Integral de la Comarca Campo de Belchite (Adecobel)

Óscar F. Civieta (/autores/oscar_f_civieta/) - Zaragoza

25/09/2019 - 21:53h



La jornada "Buenas Migas" se celebrará en Lagata ADECOBEL / LAGATA (ZARAGOZA)

En la Comarca Campo de Belchite (Zaragoza) viven, aproximadamente, 4.600 personas. El 35% son mayores de 65 años. Menos del 20% tienen entre 14 y 35. ¿Se puede ser joven y tener una vida llena, desde el punto de vista educativo, laboral o de ocio, en una zona rural maniatada por la despoblación?

Los 'Jóvenes de secano' tienen claro que sí. Por ello, este grupo de veinteañeros ha organizado el encuentro 'Buenas Migas'. Está impulsado por el Grupo de Acción Local (GAL), la Asociación para el Desarrollo Rural Integral de la Comarca Campo de Belchite (Adecobel) y

se integra dentro del proyecto de colaboración Jóvenes Dinamizadores Rurales, que implica a 17 comarcas de todo Aragón.

Los jóvenes serán los absolutos protagonistas: ellos lo han diseñado, organizado, lo pondrán marcha y, por supuesto, serán también ellos quienes hablen y demuestren que sí, que, por supuesto, se puede ser joven y vivir en el medio rural.

“Es más fácil decir que los jóvenes no se implican que intentar que lo hagan”

Elisabeth López Orduna es técnica de Adecobel. Se muestra orgullosa de la respuesta que han dado los jóvenes tras proponerles que fueran ellos quienes pergeñaran el evento de principio a fin, que fueran los absolutos responsables. “Y lo hemos conseguido”, dice Orduna, “lo han diseñado y han generado tanta cohesión en el grupo que hasta se han puesto el nombre de 'Jóvenes de secano', han creado el logotipo y se han encargado de la relación con la prensa”.

Son un ejemplo, desde luego, pero no siempre es así. La técnica de Adecobel reconoce que hay muchos jóvenes que no son conscientes de “cómo están las zonas rurales”, de la gravedad del problema demográfico. Y no se dan cuenta, dice, “del papel presente y futuro que tienen en estas zonas, les necesitamos activos, que participen. Además, hay otro problema, y es que nadie cuenta con ellos, es más fácil decir que los jóvenes no se implican que intentar que lo hagan”.

“Yo fui a la escuela rural”

'Buenas Migas' tendrá lugar el próximo 28 de septiembre en el municipio zaragozano de Lagata. Contará con mesas redondas moderadas y conformadas por jóvenes del territorio, como 'Yo fui a la escuela rural', en la que varios jóvenes expondrán cómo en su recorrido profesional de éxito no ha sido un hándicap su procedencia de la escuela rural.

'Fichar en el pueblo' es la segunda mesas redonda y contará con jóvenes que trabajan en el territorio: ingenieros que hoy se dedican a la explotación agraria en Almonacid de la Cuba, la promotora de una granja de gallina campera en Lécera, una ingeniera que desarrolla su especialización en Belchite o, incluso, un joven barcelonés, que un día dejó la gran ciudad para instalarse en un pueblo y abrir una barbería.

En la mesa 'El que se aburre es porque quiere' se mostrarán distintas iniciativas o asociaciones en las que los jóvenes dedican su tiempo de ocio, dinamizando el territorio y fomentando la cultura, el deporte y el entramado social en la zona. Esta mesa contará con representantes de las asociaciones El Allondero, Lagata va junto, la banda de música de Azuara o la presencia de jóvenes en las cofradías de tambores, que va en aumento, favoreciendo su mantenimiento.

Exposición Talento Joven

Además de las mesas redondas, 'Buenas Migas' contará con la Exposición Talento Joven, en la que diez jóvenes de la comarca expondrán obras artísticas que ellos realizan. Fotógrafos, pintores, ilustradores, escritores y una directora de cortos de 15 años se darán cita en este espacio. Esta muestra permitirá conocer su talento y creatividad a través de las obras expuestas.

Otra de las actividades será el Taller de cocina 'Ollas comunes. Las recetas de antes', impartido por el profesor de hostelería Isaac Ruíz. El taller girará en torno a las migas, aprovechando el nombre de la jornada. En el taller se hablará del papel de las migas en la alimentación de la gente de campo, pastores y agricultores, que las elaboraban y comían todos de la misma olla. En este taller, personas mayores de Lagata, que han vivido como algo típico estas escenas de campo, contarán aquellos modos de elaborar las migas en la jornada de trabajo.

JÓVENES DE SECANO

Buenas Migas



LAGATA 28 SEP 2019

- YINCANA • TALLERES •
- MESAS REDONDAS •
- EXPOSICIÓN DE TALENTO JOVEN •

Más información:  @jovenesdesecano

Colabora:



Fondo Europeo Agrícola de Desarrollo Rural: Europa invierte en las zonas rurales

Cartel de la jornada "Buenas Migas"



 HE VISTO UN ERROR

0 Comentarios

Soluciones Almacenaje de IKEA®

IKEA



Comarcas ▾

2 OCTUBRE 2019 ☀️ 24° 13°

Radio ▾ Comarca TV



La COMARCA

Periódico del Bajo Aragón Histórico



50 agricultores participan en unas jornadas sobre la aceituna negra en Torrecilla

Este miércoles se tratará el tema de las plagas, se realizarán varias catas y habrá una mesa de debate sobre acciones experimentales



'Jornadas sobre buenas prácticas para la obtención de aceituna negra de mesa'./ J. Lorenzo

LA COMARCA 01 10 2019

COMENTAR

AGRICULTURA Y GANADERÍA | MUNDO RURAL | BAJO ARAGÓN

No compre PC nuevo - Mire est

50 personas, entre agricultores y técnicos, están participando desde este martes, 1 de octubre, en las 'Jornadas sobre buenas prácticas para la obtención de aceituna negra de mesa y AOVE de la variedad empeltre, en ecológico y en convencional' celebradas en Torrecilla de Alcañiz.

El martes por la mañana se abordaron las buenas prácticas en el campo, a cargo del técnico José Ángel Pérez (Agrocultivate). Por la tarde se realizó una **práctica de campo** visitando diferentes situaciones de olivos: olivar tradicional en secano, olivar en regadío, en cultivo ecológico y convencional.

Este **miércoles, 2 de octubre**, será el segundo y último día de las Jornadas. Se tratará el **tema de plagas**, enfermedades y tratamientos con el técnico Juan Lacarta (ATRIA Cooperativa Aceites del Matarraña). Por otro lado, la **recolección y el transporte** de la aceituna con Miguel Abad (Intercoop Consultoría).

#ApuestaComercioTeruel

TENDENCIAS Comercio Proximidad

Apuesta por lo que tienes cerca de ti



MUEBLES

CEPYME PYMES Y AUTÓNOMOS DE TERUEL

GOBIERNO DE ARAGON

DE INTERES



SÁBADO 5 OCTUBRE 9.30 MONUMENTO AL TAMBOR

TU AYUDA ES IMPORTANTE

Quedada para limpiar La Estanca de Alcañiz este sábado

LA COMARCA TV



Quince plataformas de todo Aragón animan a secundar este viernes el paro ciudadano por la España Vacía

LO MÁS LEÍDO



Más de 500 agricultores se preparan para la concentración parcelaria en Caspe



Los dos conductores implicados en el accidente de la N-232 dan positivo en el control de drogas



La Guardia Civil investiga una denuncia por abuso sexual en Alcañiz

Identificado el autor de los



Los participantes de las Jornadas durante una de las visitas a las fincas./ J. Lorenzo



[Fallece un motorista en Gargallo cuando se dirigía al GP de Aragón](#)

Como novedad de última hora, **Biela y Tierra**, las dos mujeres que han recorrido 2.500 km durante más de 4 meses, darán una charla titulada 'Nuestro bienestar alimentación como motor de cambio'. Será a las 20.00 en el Local Sociocultural de Torrecilla de Alcañiz.

También se realizarán **varias catas comentadas de Aceite de Oliva Virgen Extra de distintas calidades** y detección de defectos derivados de prácticas agronómicas y operaciones previas a la entrada en la almazara. (Miguel Abad), una cata de aceitunas negras empeltre para ver defectos y atributos según grado de madurez y método de transformación a cargo de Joel Vilá y José Manuel Casorrán. Por último cata de productos elaborados a partir de aceituna negra como patés y olivadas con Concha Molina y Joel Vilá.

Por la tarde explicarán a los asistentes los **resultados del proyecto de cooperación entre la Cooperativa del Mezquín y la Cooperativa del Matarraña**, sobre control de fermentación de aceituna negra, con Joel Vilá como coordinador técnico del proyecto.

Además habrá, una **mesa de debate sobre las acciones experimentales** se deberían realizar en la variedad empeltre para mejorar la calidad de la aceituna negra, el AOVE y conseguir mayor valor añadido a nuestro olivar.

Buenas prácticas en el campo

Los objetivos de esta cita son **formar y sensibilizar a los agricultores**, profesionales de las almazaras y entamadoras para obtener la máxima calidad de un AOVE y una aceituna negra en aderezo de la variedad empeltre. Así como **analizar y explicar las buenas prácticas** de cultivo y la transformación.

También se persigue ver la **comparativa según la doble aptitud aceite/aceituna negra** de mesa y en la opción de agricultura ecológica/convencional y en secano/regadío. Y, por supuesto, detectar necesidades del sector para elaborar nuevas propuestas en el campo de la experimentación para mejorar la calidad de la aceituna y aumentar el valor añadido.

Las jornadas han sido diseñadas por el Grupo Bajo Aragón Matarraña (OMEZYMA) y el Grupo de Campo de Belchite (ADECABEL), dentro del proyecto de cooperación Pon Aragón en tu mesa.

**No compre PC nuevo
- Mire esto**

Las empresas informáticas
¿Por qué comprar un PC
usar esto?

COMENTAR

*Tu dirección de correo electrónico no será publicada. Los campos obligatorios están marcados con **

Comentario

Omezyna y Adecobel quieren prestigiar la oliva Empeltre y mejorar su calidad

Organizan unas jornadas para que agricultores y entamadores progresen en su manejo

M.S.T.
Torrecilla de Alcañiz

Prestigiar la oliva de la variedad Empeltre y dar a los agricultores, almazareros y entamadores las herramientas para hacer un aceite de oliva y una aceituna de mesa de mejor calidad es el objetivo que se han marcado los Grupos de Acción Local (GAL) Omezyna (Bajo Aragón-Matarraña) y Adecobel (Asociación para el Desarrollo de la Comarca del Belchite). Ambos son los organizadores de unas jornadas dirigidas a agricultores y técnicos de la industria oleícola que se celebran entre ayer y hoy en Torrecilla de Alcañiz y en las que se han inscrito 70 profesionales del sector.

Las jornadas son la continuidad de las que la localidad zaragozana de Belchite acogió los días uno y dos de julio pasados, aquellas dirigidas a la profesionalización de los maestros de almazara. En aquel encuentro fue donde los dos grupos de acción local se dieron cuenta de que la calidad del aceite y la aceituna no se conseguirá si en el campo no se trabaja adecuadamente.

Ayer, en Torrecilla de Alcañiz intervino José Ángel Pérez, técnico de Agrocultivate, empresa dedicada al asesoramiento técnico y gestión de fincas agrícolas. Pérez dedicó buena parte de la mañana a hablar del manejo del cultivo del olivar en el Bajo Aragón, de las buenas prácticas de poda, del suelo, del riego, de la fertilización y la fertirrigación necesarias para conseguir una mayor producción y calidad, tanto en lo que concierne a la aceituna de mesa como al aceite de oliva virgen extra.

Por la tarde, Omezyna y Adecobel organizaron una visita de campo donde los agricultores pudieron observar las diferencias de manejo entre un olivar ecológico y otro convencional, pero también entre una parcela destinada a la producción de olivas para aceite y otra dedicada a la producción de aceitunas de mesa.

Cultivo minoritario

Las jornadas obedecen a un interés de los grupos de acción local de mejorar un producto "mayoritario en el Bajo Aragón, pero muy minoritario en lo que respecta al conjunto de la producción de aceituna del mundo", afirmó Joaquín Lorenzo, gerente de Omezyna. La producción de la oliva Empeltre se circunscribe al Bajo Aragón, "pero a esa posición, que tendría que ser una ventaja, apenas se la saca potencial", se lamentó Lorenzo. En este sentido, la comparó "con lo que ha ocurrido en el sector del vino, donde los productores de Garnacha, que es una variedad minoritaria frente a las variedades Cabernet o Merlot en el con-



Visita de campo realizada ayer por la tarde en Torrecilla de Alcañiz

junto del mundo, han sabido comunicar que es una variedad con la que se elaboran unos vinos excelentes", añadió.

Buscar herramientas

Con estas jornadas técnicas, ambas organizaciones buscan "dotar a los agricultores y almazareros de las herramientas necesarias para mejorar la calidad del aceite y la oliva, y también queremos prestigiar la variedad Empeltre", añadió Lorenzo, quien insistió en que "el olivar es el cultivo más importante de nuestro territorio".

A los productores de aceituna del Bajo Aragón se dirigió la sesión informativa de ayer. No en vano, tal y como señaló Elisabeth López, técnico de Adecobel, "para tener una buena aceituna es imprescindible el trabajo en el campo. El cómo se recolecta incide en el producto final, ya que no hay que olvidar que toda aceituna que toca el suelo automáticamente ya no puede ser destinada a aceite de oliva virgen de virgen extra".

Otra cuestión es "cómo se trabaja en las almazaras", precisó López, "donde se debe buscar también la calidad". Otra cosa es que el mercado o los consumidores no sepan o no estén interesados en "diferenciar un aceite premium de uno lampante".

Mercados que valoran esa diferencia existen, pero la técnica de Adecobel matizó que "los esfuerzos deben hacerse también en el propio mercado español y en los consumidores españoles, a los que se debe enseñar a distinguir entre un aceite de oliva virgen extra de un aceite de oliva simple, y a conocer sus beneficios para la salud, que no siempre son conocidos", añadió.

"La poda ha de adaptarse a la producción que buscamos"

José Ángel Pérez explicó cómo mejorar la cosecha

M.S.T.
Torrecilla de Alcañiz

La poda es un factor esencial para garantizar una producción y calidad de los productos agrarios. Así se pronunció ayer el técnico de Agrocultivate, José Ángel Pérez, durante la ponencia que presentó a los agricultores y entamadores de las jornadas organizadas por Omezyna y Adecobel en Torrecilla de Alcañiz.

Aunque "para sacar un buen aceite o una buena aceituna inciden muchos factores", la poda es clave para el olivar de secano, señaló Pérez. No en vano, la falta de irrigación hace que "el volumen del árbol se tenga que adecuar a la pluviometría y a la capacidad de producción", explicó el técnico. El error de muchos agricultores, insistió, es que "como a veces el árbol no da, pues no se poda, pero resulta que si no se poda el árbol, después no produce. Es una pescadilla que se muerde la cola".

Por otra parte, el responsable de Agrocultivate insistió en la importancia de orientar la explotación agraria "hacia lo que queremos conseguir", de manera que "si quiero tener frutos más gordos, hay que ha-



El técnico José Ángel Pérez, durante su conferencia ayer por la mañana

cer aclareo de ramas -para reducir el número de frutos-, "pero si quiero tener más producción de aceite hay que dejar más ramas". Los frutos serán más pequeños, pero producirán más aceite.

El técnico recomendó en terrenos de secano "la plantación de cubiertas vegetales y su tratamiento, porque aumenta la materia orgánica y también la fertilidad del suelo además de que este tendrá mucha mayor capacidad de retención de agua". Junto a ello "la incorporación de estiércol o compost".

La labranza sigue siendo "el gran debate". Hacerla o no más a menudo "depende del sistema de manejo". Y aunque Pérez no recomendó pasar de un laboreo a un no laboreo de manera directa, reconoció que "labrando o sin labrar se pueden llegar a obtener los mismos rendimientos". Además, consideró que "a largo plazo es mejor un no laboreo, porque los suelos retienen agua". El problema es que "a corto plazo el agricultor obtiene rendimientos labrando y esa mentalidad es difícil cambiarla".

50 agricultores se forman en Torrecilla

Aceite y aceituna negra protagonizan unas jornadas de buenas prácticas agrarias organizadas por Omezyma

TORRECILLA. 50 personas, entre agricultores y técnicos, participaron en las 'Jornadas sobre buenas prácticas para la obtención de aceituna negra de mesa y AOVE de la variedad empeltre, en ecológico y en convencional', celebradas en Torrecilla de Alcañiz el martes y el miércoles y diseñadas por Omezyma y el Grupo de Campo de Belchite. Sus objetivos fueron formar y sensibilizar a los agricultores para obtener la máxima calidad en el aceite de oliva virgen extra y en las aceitunas negras de aderezo. Asimismo, se buscó explicar las buenas prácticas de cultivo y transformación de este material. Otra de las metas fue comparar la aptitud aceite-aceituna negra de mesa; la agricultura ecológica o convencional; y secano o regadío.

El primer día se dividió en dos fases diferenciadas: por la mañana se abordaron las buenas prácticas en el campo en una charla a cargo del técnico José Ángel Pérez (Agrocultivate). Sin embargo, por la tarde se realizó una práctica de campo visitando diferentes fincas, en las que los agricultores pudieron conocer la diversidad de situaciones en las que puede encontrarse el olivar: tradicional en secano, en regadío, en cultivo ecológico o convencional.

Por su parte, el miércoles se trató a conciencia uno de los temas que más preocupa a los profesionales del sector: el de las plagas, enfermedades y tratamientos para el árbol, en una conferencia a cargo de Juan Lacarta (ATRIA Cooperativa Aceites del Matarraña). Asimismo, se trató otro tema no menos importante como es el de la recolección y el transporte de la aceituna, clave para obtener un aceite de primera calidad, en una charla ofrecida por Miguel Abad (Intercoop Consultoría). Una de las novedades incluidas a última hora fue la charla 'Nuestra alimentación como motor de cambio', a cargo de Bilea y Tierra, dos mujeres que han recorrido 2.500 kilómetros durante más de cuatro meses.

Al margen de las conferencias y clases magistrales también se realizaron varias catas de aceite de oliva virgen extra, que sirvieron para conocer los matices y las variedades de este líquido. Así, se ofrecieron muestras de distintas calidades para detectar defectos derivados de prácticas agronómicas y de operaciones previas a la entrada en la almazara. Hubo una cata de aceitunas negras empeltre, que permitió conocer los defectos y atributos según su grado de madurez y el método de transformación, y que corrió a cargo de Joel Vilá y José Manuel Casorrán. También, una cata de productos elaborados a partir de la aceituna como patés y olivadas a cargo de Concha Molina y Joel Vilá.

Durante la tarde también se explicó a los asistentes el resultado del proyecto de cooperación entre la Cooperativa del Mezquín y la del Matarraña, que trabajaron juntas en el control de fermentación de aceituna negra. Cabe destacar que también tuvo lugar una mesa de debate sobre las acciones experimentales que se deberían realizar en la variedad empeltre para conseguir mejorar la calidad de la aceituna negra y obtener un mayor valor añadido.

LA COMARCA



JOAQUÍN LORENZO

Los agricultores conocieron las claves de la aceituna negra **sobre el terreno** durante dos días. En imagen, un instante de la salida a varias fincas, en la práctica de campo que se celebró el martes.

Por *Lola García* Publicado 22nd octubre 2019 En *Noticias*

Los Grupos de Acción Local Bajo Aragón Matarraña (OMEZYMA) y Campo de Belchite (ADECABEL), dentro del proyecto de cooperación 'Pon Aragón en tu mesa' han organizado en este mes de octubre unas intensas jornadas con el fin de potenciar la variedad empeltre de oliva. En ellas participaron unas 50 personas entre agricultores y técnicos.

Los objetivos de esta cita eran formar y sensibilizar a los agricultores, profesionales de las almazaras y entamadoras para obtener la máxima calidad de un aceite de oliva virgen extra (AOVE) y una aceituna negra en aderezo de la variedad empeltre. Así como analizar y explicar las buenas prácticas de cultivo y la transformación.

También se persigue ver la comparativa según la doble aptitud aceite/aceituna negra de mesa y en la opción de agricultura ecológica/convencional y en secano/regadío. Y, por supuesto, detectar necesidades del sector para elaborar nuevas propuestas en el campo de la experimentación para mejorar la calidad de la aceituna y aumentar el valor añadido.

Las jornadas tuvieron lugar en Torrecilla de Alcañiz con visita a explotaciones y al campo, charlas sobre plagas y enfermedades, recolección y transporte. Con anterioridad, tuvieron lugar jornadas en Belchite.

Además, Biela y Tierra, las dos mujeres que han recorrido 2.500 km durante más de 4 meses, ofrecieron una charla titulada 'Nuestra alimentación como motor de cambio' en el local sociocultural de Torrecilla de Alcañiz.

También se realizaron varias catas comentadas de Aceite de Oliva Virgen Extra de distintas calidades y detección de defectos derivados de prácticas agronómicas y operaciones previas a la entrada en la almazara.



Por *Lola García* Publicado 10th octubre 2019 En Noticias

"Territorio Mudéjar -Circular desde la escuela rural" es un proyecto de cooperación interterritorial, que une a los grupos ADRI Calatayud-Aranda (grupo coordinador), FEDIVALCA (Valdejalón y Campo de Cariñena), ADRI Jiloca-Gallocanta, Mar de Aragón, Ribera Alta del Ebro, ASOMO (Comarca del Moncayo), ADEFO Cinco Villas y que engloban a nueve comarcas aragonesas: Aranda, Campo de Daroca, Valdejalón, Campo de Cariñena, Cinco Villas, Comunidad de Calatayud, Somontano de Moncayo, Ribera Alta del Ebro, y Ribera Baja del Ebro.

Se justifica como un proyecto de innovación basado en el conocimiento del territorio, tomando como espacio de acción la escuela rural. Asimismo, utiliza el conocimiento de la población local sobre el mudéjar como identidad.

Objetivos Generales

- Potenciar el conocimiento endógeno de las comunidades rurales a los propios habitantes mantenedores del territorio, para reforzar la identidad desde lo cultural y propio.
- Promover el conocimiento en las generaciones de futuro, ayudándoles a generar apego y potenciar su participación futura en el desarrollo social y económico del territorio en el que viven.
- Visibilizar las potencialidades del territorio, a nivel local y regional, proponiendo un discurso en positivo que fortalezca la identidad rural.
- Consolidar la escuela rural como espacio estratégico.

Como se llevará a cabo en las escuelas, se implican 20 escuelas rurales en 27 localidades y vincula, al menos, a ocho centros de profesores. Además, se ha acordado la participación de la Asociación Territorio Mudéjar como entidad colaboradora en el mismo.

El proyecto ya fue probado durante el curso académico 2018-2019, en una de las escuelas de un colegio rural agrupado, el CRA Vicort Isuela (Mesones de Isuela, Arándiga, El Frasnó, Codos, Tobed). Una escuela con ocho alumnos con niveles entre 3o de infantil y 6o primaria (5 a 12 años).

"Territorio Mudéjar- Circular desde la escuela rural" espera su aprobación definitiva para poder ponerlo en marcha a lo largo de este curso escolar.





LA CRÓNICA DEL CAMPO DE BELCHITE



INICIATIVA AGROTURÍSTICA

Gastroturismo Campo de Belchite, un año haciendo territorio

Desde su creación, las visitas a la zona han aumentado un 30 % y la web ya se ha traducido a cuatro idiomas



Los responsables de las empresas promotoras de GastroBelchite junto al presidente comarcal. - GABI ORTEGA

CAMPO DE BELCHITE

Las crónicas iniciaron su andadura en el año 2000 con el objetivo de convertirse en un referente informativo de una delimitación territorial viva, ilusionante y dinámica en sus planteamientos. Es una propuesta editorial que nació con la ilusión que aporta la novedad, pero sobre todo con el compromiso de prestar un servicio a todos los vecinos que habitan o visitan los municipios de la comarca.

Su finalidad es dar a conocer, difundir, proyectar y comunicar los acontecimientos y hechos noticiosos que se produzcan en la comarca desde el rigor y la objetividad a través de periódicos mensuales o bimensuales que se distribuyen por la zona de forma gratuita. Es por ello un proyecto informativo pionero y novedoso y es innovador en cuanto a su configuración y su estructura, donde domina una profunda vocación local y comarcal en sus contenidos.

LA CRÓNICA

31/10/2019



«Muy bueno». Así definieron los representantes de Ecolécera, Bodegas Tempore y Almazara Molino Alfonso, el primer año de vida del proyecto Gastroturismo Campo de Belchite, conocido como GastroBelchite, en un acto de balance en el que también estuvo presente el presidente de la Comarca Campo de Belchite, Joaquín Alconchel. Una iniciativa, única y natural, impulsada por estas tres históricas empresas, que arrancó en julio de 2018 para fomentar y dar a conocer las bondades enoturísticas, oleoturísticas y ecoturísticas que ofrecen las tierras de esta comarca zaragozana.

Coordinador editorial: Alicia Revuelta
Edita: Prensa Diaria Aragonesa, S.L. Hernán Cortés 37. 50005 Zaragoza.
Jefe de Publicidad: Ignacio García (976 700 464).

Depósito Legal: Z-2562-2001.
Correo electrónico: cronicas@aragon.elperiodico.es
Periodicidad: bimestral.

Una zona, situada a tan solo 50 kilómetros de Zaragoza, donde el vino, el aceite y la agricultura ecológica se han convertido en los principales reclamos de los turistas que la visitan. «Llevábamos mucho tiempo detrás de una iniciativa de estas características. Necesitábamos un proyecto sólido, que nos permitiera poner en valor nuestra zona y nuestros productos. Y, por fin lo hemos conseguido. El balance de este primer año ha sido muy positivo. Han aumentado las visitas un 30 % y podemos decir con orgullo que hemos ayudado a impulsar la



zona y el territorio. En definitiva, cada vez más personas conocen nuestra zona gracias a GastroBelchite y vamos a seguir trabajando porque el número aumente. Nos lo merecemos», destacaron desde GastroBelchite.

PUBLICIDAD

AHORA**Campo de Belchite**

Alojamientos en Belchite

Alojamientos en Fuentetodos

inRead invented by Teads

Gracias a esta iniciativa, cofinanciada por las ayudas Leader gestionadas por Adecobel en Campo de Belchite, por el Feader y Gobierno de Aragón, los visitantes pueden disfrutar de nueve experiencias diferentes, todas ellas relacionadas con el vino, el aceite, la agricultura ecológica y el turismo cultural.

«Ha sido un año muy satisfactorio y hemos logrado la mayoría de los objetivos que nos habíamos propuesto. El primero era poner en valor el territorio y dar nombre a Gastroturismo Campo de Belchite y a las tres empresas. Es decir, explicar lo que hacemos, dónde estamos y lo que somos, y eso lo hemos logrado. Otro de los fines era incrementar el turismo a la zona, y también lo hemos conseguido. Gracias a todo esto, y a la difusión y el impacto que hemos tenido en los medios de comunicación, este proyecto, por fin, está situado en el mapa», explicó Paula Yago, gerente de Bodegas Tempore.

Por su parte, el gerente de la Almazara Molino Alfonso, Florentino Alfonso, y el socio fundador y administrador de Ecolécera, Antonio Artal, destacaron que, gracias a este proyecto, están consiguiendo que los conozcan en muchos sitios y añadieron: «Somos empresas situadas en territorios despoblados y todo este apoyo está permitiendo que nos asentemos más y con menor dificultad. Somos tres cultivos y tres productos distintos, pero a la vez unidos por la tierra y por la zona en la que estamos. Somos tres empresas auténticas y del territorio. Hay que tirar para adelante dando a conocer nuestra zona y manteniendo nuestros puestos de trabajo».

Para poder descubrir cada experiencia se creó la web www.gastroblechite.com en cuatro idiomas, donde aparecen todas las actividades asociadas al proyecto, así como información sobre la comarca, las últimas noticias vinculadas a la zona, la agricultura ecológica, el turismo, los restaurantes y los alojamientos. También se ha hecho un folleto informativo en tres idiomas que se puede encontrar en cualquier oficina turística de Zaragoza y de la comarca Campo de Belchite. T

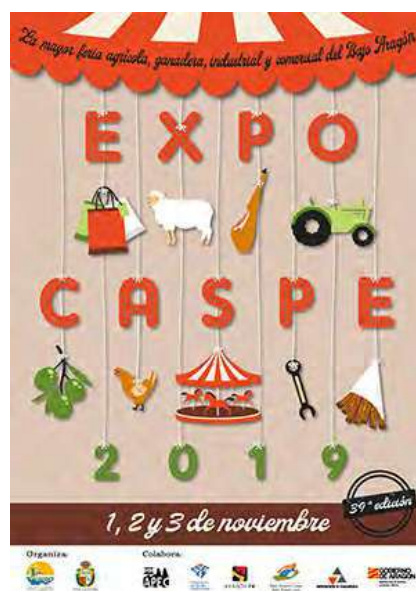
**LO MÁS LEÍDO** MÁS COMENTADO

- 1** "Estoy en la última etapa para poder caminar sin bastón"
- 2** Caluroso recibimiento a los antidisturbios policiales aragoneses desplegados en Cataluña
- 3** La cláusula de rescisión de Luis Carbonell es ascendente y ahora se sitúa en 1,5 millones de euros
- 4** Detenido en EEUU el autor de un asesinato de hace casi 5 años
- 5** Una niña de 14 años sufre una sepsis meningocócica en Zaragoza

Y además...

Enlaces Patrocinados por Taboola

El divorcio de sus padres la han puesto en la situación de elegir con quién vivir. Así es la vida de Shiloh, hija de Brad Pitt y Angelina Jolie

INICIATIVA AGROTURÍSTICA

Gastroturismo Campo de Belchite, un año haciendo territorio

Desde su creación, las visitas a la zona han aumentado un 30 % y la web ya se ha traducido a cuatro idiomas

LA CRÓNICA
cronicas@aragon.elperiodico.com

«Muy bueno». Así definieron los representantes de Ecolécera, Bodegas Tempore y Almazara Molino Alfonso, el primer año de vida del proyecto Gastroturismo Campo de Belchite, conocido como GastroBelchite, en un acto de balance en el que también estuvo presente el presidente de la Comarca Campo de Belchite, Joaquín Alconchel. Una iniciativa, única y natural, impulsada por estas tres históricas empresas, que arrancó en julio de 2018 para fomentar y dar a conocer las bondades enoturísticas, oleoturísticas y ecoturísticas que ofrecen las tierras de esta comarca zaragozana.

Una zona, situada a tan solo 50 kilómetros de Zaragoza, donde el vino, el aceite y la agricultura ecológica se

han convertido en los principales reclamos de los turistas que la visitan. «Llevábamos mucho tiempo detrás de una iniciativa de estas características. Necesitábamos un proyecto sólido, que nos permi-

OFERTA

**LOS VISITANTES
PUEDEN ELEGIR
ENTRE NUEVE
EXPERIENCIAS**

tiera poner en valor nuestra zona y nuestros productos. Y, por fin lo hemos conseguido. El balance de este primer año ha sido muy positivo. Han aumentado las visitas un 30 % y podemos decir con orgullo que hemos ayudado a impulsar la zona y el territorio. En

definitiva, cada vez más personas conocen nuestra zona gracias a GastroBelchite y vamos a seguir trabajando porque el número aumente. Nos lo merecemos», destacaron desde GastroBelchite.

Gracias a esta iniciativa, cofinanciada por las ayudas Leader gestionadas por Adecobel en Campo de Belchite, por el Feader y Gobierno de Aragón, los visitantes pueden disfrutar de nueve experiencias diferentes, todas ellas relacionadas con el vino, el aceite, la agricultura ecológica y el turismo cultural.

«Ha sido un año muy satisfactorio y hemos logrado la mayoría de los objetivos que nos habíamos propuesto. El primero era poner en valor el territorio y dar nombre a Gastroturismo Campo de Belchite y a las tres empresas. Es decir, explicar lo que hacemos, dónde estamos y lo que



Los responsables de las empresas promotoras de GastroBelchite junto al presidente comarcal.

somos, y eso lo hemos logrado. Otro de los fines era incrementar el turismo a la zona, y también lo hemos conseguido. Gracias a todo esto, y a la difusión y el impacto que hemos tenido en los medios de comunicación, este proyecto, por fin, está situado en el mapa», explicó Paula Yago, gerente de Bodegas Tempore.

Por su parte, el gerente de la Almazara Molino Alfonso, Florentino Alfonso, y el socio fundador y administrador de Ecolécera, Antonio Artal, destacaron que, gracias a este

proyecto, están consiguiendo que los conozcan en muchos sitios y añadieron: «Somos empresas situadas en territorios despoblados y todo este apoyo está permitiendo que nos asentemos más y con menor dificultad. Somos tres cultivos y tres productos distintos, pero a la vez unidos por la tierra y por la zona en la que estamos. Somos tres empresas auténticas y del territorio. Hay que tirar para adelante dando a conocer nuestra zona y manteniendo nuestros puestos de trabajo».

Para poder descubrir cada experiencia se creó la web www.gastrobelchite.com en cuatro idiomas, donde aparecen todas las actividades asociadas al proyecto, así como información sobre la comarca, las últimas noticias vinculadas a la zona, la agricultura ecológica, el turismo, los restaurantes y los alojamientos. También se ha hecho un folleto informativo en tres idiomas que se puede encontrar en cualquier oficina turística de Zaragoza y de la comarca Campo de Belchite. ■

GABI ORTE



La junta de Adecobel visitó las pasarelas de la presa.

DESARROLLO LOCAL

La junta de Adecobel visita proyectos de Almonacid de la Cuba

El grupo de acción local ha tenido que reestructurar el presupuesto por los recortes

La junta directiva de Adecobel se reunió el 15 de octubre en Almonacid de la Cuba, en un encuentro que tuvo como eje central la reestructuración del presupuesto de Adecobel, modificado tras el último recorte del Gobierno de Aragón.

Almonacid de la Cuba ha experimentado un repunte en la constitución de empresas y en el desarrollo de proyectos de carácter turístico como es el caso de las pasarelas que recorren parte del cauce del río en torno a la presa romana, buque insignia de este municipio. Un proyecto que cuenta con diferentes fases que irán completando las pasarelas hasta llegar a la altura del casco urbano. Además, se ha rehabilitado parte de un antiguo molino como oficina de atención al turista, intervención que ha recibido ayudas Leader.

Antes de la reunión, los miembros de la junta directiva visitaron las pasarelas y la oficina de atención al visitante, proyectos del ayuntamiento, y otras iniciativas particulares instaladas en el municipio y que también han recibido ayudas Leader. Se trató del obrador de repostería La presa y el catering La deliciosa.

Arturo Sanz abrió su obrador de pan y repostería en el mes de julio. Desde entonces su establecimiento da servicio a los vecinos. Los beneficios de instalar su empresa en Almonacid son claros para Arturo, ya que "es más favorable producir en el medio rural y vender fuera. Estas instalaciones no podría haberlas ejecutado en Zaragoza", confiesa. Arturo recibió el 30% de ayudas Lea-

der de la inversión correspondiente al equipamiento.

El otro proyecto que se visitó fueron las instalaciones del catering La Deliciosa, con Obdulia Franco al frente. Obdulia partía con grandes dosis de creatividad, el gusto por la cocina y la admiración de familia y amigos que valoraba todo lo que ella cocinaba. Con esos ingredientes, sus ganas y el empujón de las ayudas Leader, de las que obtuvo un 30% de una inversión, hizo realidad su proyecto. Su cocina es totalmente artesana, elaborada a base de productos lo-

INICIATIVAS

UN OBRADOR Y UN CATERING, LAS ÚLTIMAS APERTURAS

cales y de máxima calidad. A esas recetas artesanas, les da un pequeño giro vanguardista. Como ella reconoce, «la cocina es el 50% de cada evento que organizamos, porque junto con la comida está el diseño de los ambientes de esa fiesta». Comuniones, celebraciones, cumpleaños... todos ellos son personalizados y atienden a los perfiles y gustos de los protagonistas.

Tras la visita, los miembros de la junta directiva de Adecobel y el equipo técnico se reunieron para analizar las modificaciones presupuestarias y establecieron los cambios que consideraron oportunos para una ejecución lo más eficaz posible de los fondos, además de dar a conocer algunas de las acciones ejecutadas desde la última reunión. ■

BUENAS MIGAS ENTRE JÓVENES DE SECANO

LA JUVENTUD RURAL SE REIVINDICA

LA CRÓNICA

cronicas@aragon.elperiodico.com

Buenas migas puso en valor el 28 de septiembre en Lagata el papel de los jóvenes en zonas rurales de reducida densidad demográfica como es el caso de la Comarca Campo de Belchite. El acto fue diseñado por un grupo abierto de jóvenes de la comarca, denominados *Jóvenes de secano*. Diseño, organización y puesta en marcha tuvo a los jóvenes como protagonistas. Una jornada impulsada por Adecobel dentro del proyecto de cooperación entre grupos de Jóvenes Dinamizadores Rurales, que implica a 17 comarcas de todo Aragón.

El programa de *Buenas migas* comenzó con la recepción de los participantes en la que el Ayuntamiento de Lagata ofreció un desayuno. Tras la yinca, diseñada por los jóvenes, el programa de *Buenas migas* se abrió a todos los públicos con mesas redondas moderadas y protagonizadas por jóvenes del territorio como *Yo fui a la escuela rural*, en la que varios jóvenes expusieron cómo en su recorrido profesional de éxito no ha sido un hándicap su procedencia de la escuela rural. *Fichar en el pueblo* fue la segunda de las mesas redon-

das y contó con jóvenes que trabajan en el territorio: ingenieros que hoy se dedican a la explotación agraria en Almonacid de la Cuba; la promotora de una granja de gallina campera en Lércera, una ingeniera que desarrolla su especialización en Belchite o, incluso, un joven barcelonés, que un día dejó la gran ciudad para instalarse en uno de nuestros pueblos y abrir una barbería.

La tercera y última de las mesas redondas llevó por título *El que se aburre es porque quiere* y en ella se mostraron las distintas iniciativas o asociaciones en las que los jóvenes dedican su tiempo de ocio, dinamizando el territorio y fomentando la cultura, el deporte y el entramado social en la zona. Esta mesa contó con representantes de las asociaciones: El Allondero, Lagata va junto, la banda de música de Azuara o la presencia de jóvenes en las cofradías de tambores, hecho que va en aumento, favoreciendo su mantenimiento.

Además de las mesas redondas, *Buenas Migas* contó con la *Exposición Talento Joven*, en la que diez jóvenes de la comarca expusieron las obras artísticas que ellos realizan. Fotógrafos, pintores, ilustradores,



La programación de la jornada incluyó varias mesas redondas protagonizadas por jóvenes.



Durante el día también hubo momento para la diversión.



El encuentro contó con una gran asistencia.

escritores y una directora de cortos de 15 años llenaron de color este espacio. La muestra permitió conocer su talento y creatividad a través de las obras expuestas.

Otra de las actividades fue el taller de cocina *Ollas comunes. Las recetas de antes*, impartido por el profesor de hoste-

lería Isaac Ruíz. El taller giró en torno a las migas, aprovechando el nombre de la jornada, y en él se habló del papel de las migas en la alimentación de la gente de campo, pastores y agricultores, que las elaboraban y comían todos de la misma olla. En este taller, personas mayores

de Lagata contaron aquellos modos de elaborar las migas en la jornada de trabajo.

Adecobel tutorizó en todo momento el proceso, dejando que los jóvenes se implicaran. De este modo, se crearon grupos de trabajo; el grupo coordinador de la jornada, que se distinguió con una camiseta

de diferente color al resto; se encargó de presentar el acto y moderar las mesas. Toda una muestra de implicación, de esfuerzo e ilusión de los jóvenes de la comarca, que deseaban ser escuchados y tener la ocasión de visibilizar aquello que hacen entre el resto de los asistentes. ■

Por **Lola García** Publicado **13th noviembre 2019** En **Noticias**

Promovido por la Asociación 'Territorio Goya' dentro del proyecto de cooperación entre particulares "Creatividad, cultura y patrimonio" (financiado con las ayudas LEADER gestionadas en Campo de Belchite a través de ADECOBEL) tuvo lugar un taller titulado 'Creatividad ¿para qué?' con el objetivo de fomentar la creatividad local. En él participaron personas de la comarca de diferentes ámbitos como el turismo, el desarrollo rural o artistas locales, han disfrutado de los ricos conocimientos de Marga Iñiguez, obteniendo enseñanzas muy valiosas para aplicarlas en sus actividades.

Marga Iñiguez, Licenciada en Filosofía y Letras, experta en Creatividad y Comunicación, distinguida como "Mujer Creadora" en el Año Europeo de la Creatividad (2009). También has sido asesora pedagógica del Departamento de Programas Infantiles y Juveniles de Televisión Española (TVE) durante 13 años en programas como La Bola de Cristal o Barrio Sésamo.



NOV -
NOV

 17

 17

Fecha: 13-Nov-2019

Tags: Lécera , Pon Aragón , ADECOBEL

Fuente: Aragón rural

Hora de inicio: 00:00

Adecobel, a través de Pon Aragón en tu mesa, organiza el domingo 17 de noviembre una actividad muy original para dar a conocer al público urbano la realidad de las empresas del Campo de Belchite: se trata de favorecer su conocimiento a través de actividades complementarias que permitan adentrarse en la realidad de las empresas agroalimentarias.

Para ello van a realizar una actividad de pintura rápida, de dos horas, en las bodegas de la comarca Campo de Belchite. La idea es acercar las bodegas del medio rural a personas del entorno urbano que les guste participar en catas de vino. Estas bodegas, por sus características de pequeño tamaño, no pueden competir con las grandes bodegas.

La actividad cuenta con la colaboración del Club Diviñas, un club que cuenta con 400 socias mujeres cuya afinidad es el gusto por los vinos.

Un autobús las acercará de Zaragoza a Lécera. Distribuidas en dos grupos, cada grupo visitará una de las dos bodegas de Lécera: Tempore y la Cooperativa Nuestra Señora del Olivar. Allí conocerán las

instalaciones, la historia y el producto. El curso de pintura comenzará en las propias instalaciones de las bodegas. La pintura será alternada con la cata comentada de dos o tres vinos de la bodega.

Por **Lola García** Publicado **19th noviembre 2019** En **Noticias**

Con ‘Vinos con arte’, un numeroso y animado grupo de 51 personas se sintieron atraídas para visitar las bodegas de Lécerca. La jornada, con salida desde Zaragoza, contó con una visita a las bodegas de esta localidad, catas, taller de pintura y, en definitiva, disfrutar de una mañana muy especial. Además, el pasado domingo 17 de noviembre se conmemoraba el Día Internacional del Enoturismo. Esta acción estuvo diseñada por Adecobel dentro del programa ‘Pon Aragón en tu mesa’.



Por **Lola García** Publicado 26th noviembre 2019 En **Reportajes**

Mucho se habla de la mujer en el mundo rural, de su necesidad de reconocimiento personal y profesional, de la falta de oportunidades, de su acceso a la toma de decisiones...

CONCILIA. EMPODERAMIENTO DE LA MUJER EN EL ÁMBITO RURAL, se trata de un proyecto de cooperación interterritorial que pretende plantear estrategias para impulsar su inserción socio laboral y su fortalecimiento como persona.

La mejora personal, laboral, social, política, económica y psicológica de la vida de las mujeres en el ámbito rural tendrá efectos positivos en la vertebración social y territorial del medio rural, incentivando la fijación de población y el avance socioeconómico de estas áreas.

2007-2013: Durante el primer período de Concilia se puso en marcha por los GAL Adri Teruel, Ceder Zona Oriental de Aragón, Agujama y Ceder Monegros.

Para este periodo participan: ADECOBEL Comarca del Campo de Belchite (Zaragoza), ADECUARA Comarca de La Jacetania y Alto Gállego (Huesca), ADESHO Comarca de La Hoya/Plana de Huesca (Huesca y Zaragoza), AGUJAMA Comarca de Gúdar, Javalambre y Maestrazgo (Teruel) ASOMO Comarca de Tarazona y el Moncayo y Campo de Borja (Zaragoza) CEDER SOMONTANO Comarca de Somontano de Barbastro (Huesca) CEDER ZONA ORIENTAL Comarca de Bajo Cinca, Cinca Medio y La Litera (Huesca) y MONEGROS (grupo coordinador) (Huesca).

DATOS DE LA MUJER RURAL

La crisis del mundo rural derivada de los cambios estructurales producidos este ámbito desde los años 80 del siglo pasado ha afectado especialmente a las mujeres, sobre todo las mujeres jóvenes con formación superior; provocando su éxodo hacia núcleos urbanos donde encuentran más y mejores oportunidades laborales. Como consecuencia, se ha producido un desequilibrio demográfico en la estructura de la población rural. Las mujeres en el medio rural sufren mayor tasa de paro cuanto mayor es su nivel

formativo, lo que supone un estímulo para el abandono del medio rural. Se ahonda la masculinización de los pueblos y además, unido a unas condiciones de vida más duras, en ocasiones con municipios que no cuentan ni con los servicios básicos, conducen a que no vuelvan a sus lugares de origen con lo cual, se pierden familias.

A esto hay que sumar la actual radiografía de la mujer rural en relación a su actividad laboral. Los datos publicados por el Instituto de la Mujer y para la Igualdad de Oportunidades (Ministerio de Sanidad, Servicios Sociales e Igualdad) en su web (<http://www.inmujer.gob.es/MujerCifras/Conciliacion/ExcedPermisos.htm>) dicen que en 2016: correspondieron a las mujeres el 93,9% de las excedencias por cuidado de hijas e hijos en Aragón. También correspondieron a las mujeres el 87,4% de las excedencias por cuidado de familiares en Aragón.

Como evidencia el análisis realizado por el Grupo de Estudios en Ordenación del Territorio (GEOT)- IUCA de la Universidad de Zaragoza, el emprendimiento es fundamental en las zonas de montaña y más alejadas del valle del Ebro si se quiere permanecer en los pueblos. Y dentro de las posibilidades de emprendimiento para las mujeres en el ámbito rural, las nuevas tecnologías son las que parecen ofrecer un mayor potencial y así lo perciben las propias mujeres según el estudio de Hernández Navarro et al. (2019)

Según el estudio Ser mujer rural en Aragón (2010-2017) del Departamento de Desarrollo Rural y Sostenibilidad del Gobierno de Aragón, en 2017 las mujeres eran titulares del 23,13% de las explotaciones, solo el 14% de las personas ocupadas en el sector de la agricultura como empresarias o miembros de una cooperativa eran mujeres, y estas representaban un 19% del personal asalariado en este sector. Además, la mayor proporción de mujeres asalariadas trabajan a tiempo parcial y solo el 7% de las personas que trabajan a tiempo completo son mujeres. En el caso de explotaciones ganaderas, el porcentaje de mujeres en Aragón titulares de una explotación de ganado porcino en 2017 es de 10,3%, el 12% en ganado ovino y el 14,81% en ganado vacuno. Las mujeres tienen más oportunidades en el sector servicios, destacando el turismo rural, donde las mujeres tenían en 2017 la titularidad del 47,89% de las casas rurales en Aragón, frente al 46,61% de los hombres.



ACCIONES

Por todo ello, CONCILIA trabaja muchos aspectos, además de favorecer el autoempleo de la mujer, organiza actividades de fomento de la salud, la actividad física, mejora de la nutrición, así como de lucha contra la violencia de género (como un campamento juvenil en Frula (Monegros), la visita de Raquel Riba, la creadora de Lola Vendetta a institutos, y otras muchas iniciativas dirigidas a jóvenes), cursos de emprendimiento y transformación en pueblos, talleres de mindfulness y yoga, cine forum, debates, viajes con emprendedoras... También en el nuevo periodo se van a añadir entrevistas a mujeres y fomento de las mujeres en le música.

Finalmente, el proyecto incluye una acción (Programa “Impúlsate, mujer”) de capacitación especial para mujeres en riesgo de exclusión, a través de talleres desarrollados en colaboración con los Servicios Sociales.





LA CRÓNICA DEL CAMPO DE BELCHITE

LÉCERA

Vinos con arte para promocionar bodegas



Se hicieron catas comentadas mientras se pintaba un cuadro. - ADECOBEL

CAMPO DE BELCHITE

Las crónicas iniciaron su andadura en el año 2000 con el objetivo de convertirse en un referente informativo de una delimitación territorial viva, ilusionante y dinámica en sus planteamientos. Es una propuesta editorial que nació con la ilusión que aporta la novedad, pero sobre todo con el compromiso de prestar un servicio a todos los vecinos que habitan o visitan los municipios de la comarca.

Su finalidad es dar a conocer, difundir, proyectar y comunicar los acontecimientos y hechos noticiosos que se produzcan en la comarca desde el rigor y la objetividad a través de periódicos mensuales o bimensuales que se distribuyen por la zona de forma gratuita. Es por ello un proyecto informativo pionero y novedoso y es innovador en cuanto a su configuración y su estructura, donde domina una profunda vocación local y comarcal en sus contenidos.

20/12/2019



El 17 de noviembre en Lécera, Adecobel, dentro del proyecto Pon Aragón en tu mesa, financiado con ayudas Leader, realizó una original actividad para promocionar uno de los productos agroalimentarios más importantes de la comarca Campo de Belchite, el vino. Vino con arte fue el nombre que recibió esta actividad en la que se invitaba a conocer las dos bodegas de Lécera, Bodega cooperativa Nuestra Señora del Olivar y Bodegas Tempore, con catas comentadas al mismo tiempo que pintaban un cuadro. T

Coordinador editorial: Alicia Revuelta

Edita: Prensa Diaria Aragonesa, S.L. Hernán Cortés 37. 50005 Zaragoza.

Jefe de Publicidad: Ignacio García (976 700 464).

Depósito Legal: Z-2562-2001.

Correo electrónico: cronicas@aragon.elperiodico.es

Periodicidad: bimestral.

COMENTA ESTA NOTICIA (0)

Y además...

Enlaces Patrocinados por Taboola

¿Te acuerdas de Abby de NCIS? Trata de no reírte cuando veas cómo se ve ahora

Trendscatchers

Próstata: un simple gesto para dejar de levantarse por la noche

Laboratorios Cell'Innov

Esta foto es 100% original. ¡Fíjate bien a ver si descubres quién es!

Daily Story

"Messi no debería jugar más con el Barça"

Sport

Campo de Belchite

Alojamientos en Belchite

Alojamientos en Fuentetodos





LA CRÓNICA DEL CAMPO DE BELCHITE

PROGRAMA EUROPEO DE DESARROLLO RURAL

Adecobel continúa la ejecución de las ayudas Leader

Ya se han pagado más de un millón de euros en el Campo de Belchite



Varios empresarios y emprendedores de la zona han recibido ayudas para sus negocios. - ADECOBEL

CAMPO DE BELCHITE

Las crónicas iniciaron su andadura en el año 2000 con el objetivo de convertirse en un referente informativo de una delimitación territorial viva, ilusionante y dinámica en sus planteamientos. Es una propuesta editorial que nació con la ilusión que aporta la novedad, pero sobre todo con el compromiso de prestar un servicio a todos los vecinos que habitan o visitan los municipios de la comarca.

Su finalidad es dar a conocer, difundir, proyectar y comunicar los acontecimientos y hechos noticiosos que se produzcan en la comarca desde el rigor y la objetividad a través de periódicos mensuales o bimensuales que se distribuyen por la zona de forma gratuita. Es por ello un proyecto informativo pionero y novedoso y es innovador en cuanto a su configuración y su estructura, donde domina una profunda vocación local y comarcal en sus contenidos.

LA CRÓNICA

20/12/2019



El 12 de diciembre se publicó la convocatoria de ayudas Leader para los años 2020 y 2021 que en Campo de Belchite se gestionan desde Adecobel. Esta será la última convocatoria de la Estrategia de desarrollo local Leader que empezó en 2016 y contará con un presupuesto de 356.795 euros para proyectos que se desarrollen en esta comarca. Estos fondos son de la Unión Europea en un 80% y un 20% del Gobierno de Aragón.

Las ayudas van destinadas a emprendedores que quieran iniciar un negocio y a empresas de todo tipo que quieran modernizarse o ampliarse. Financian entre el 26% y el 40% de la inversión que tengan que realizar. También los ayuntamientos pueden solicitar ayudas para inversiones en infraestructuras sociales, eficiencia energética, medio ambiente o inversiones para la creación de empleo. Este tipo de proyectos, junto con acciones de formación y de cooperación entre particulares, reciben un 80% de ayuda.

Coordinador editorial: Alicia Revuelta
Edita: Prensa Diaria Aragonesa, S.L. Hernán Cortés 37. 50005 Zaragoza.
Jefe de Publicidad: Ignacio García (976 700 464).

Depósito Legal: Z-2562-2001.

Correo electrónico:
cronicas@aragon.elperiodico.es

Periodicidad: bimestral.





Repetir el video

Las solicitudes ya se pueden presentar en Adecobel con un primer plazo que finalizará el 29 de febrero de 2020.

Durante la convocatoria de 2019, que ya ha finalizado, se han aprobado 28 solicitudes que supondrán una inversión de 985.859 € en el Campo de Belchite y recibirán ayudas por importe de 462.607 €. Entre las mismas destacan ayudas a emprendedores que van a comenzar nuevos negocios como una guardería canina, comercialización de huevos camperos o unos apartamentos de turismo rural, junto con modernizaciones de empresas de diferentes sectores como la construcción, servicios o empresas agroalimentarias. También se han apoyado siete cursos formativos e inversiones a realizar en ayuntamientos en infraestructuras turísticas y de servicios. Por último se han aprobado dos proyectos de cooperación entre Comarca Campo de Belchite y diferentes ayuntamientos que intervendrán en el estudio y la puesta en valor del patrimonio y la cultura de Campo de Belchite.

Algunos de estos proyectos ya se han finalizado, superando el importe de las ayudas que se han pagado desde que empezó la gestión de este Leader el millón de euros y la inversión realizado en Campo de Belchite los tres millones de euros. T

COMENTA ESTA NOTICIA (0)

Y además...

Enlaces Patrocinados por Taboola

¿Te acuerdas de Abby de NCIS? Trata de no reírte cuando veas cómo se ve ahora

Trendscatchers

Próstata: un simple gesto para dejar de levantarse por la noche

Laboratorios Cell'Innov

Esta foto es 100% original. ¡Fíjate bien a ver si descubres quién es!

Daily Story

Demi Lovato presume de... ¿Embarazo?

Cuore

La Policía Nacional la lía en Twitter por este mensaje sobre el nuevo

Sport

Campo de Belchite

Alojamientos en Belchite

Alojamientos en Fuentetodos

LO MÁS LEÍDO MÁS COMENTADO

- 1 Una profesora "se quita la piel" para enseñar anatomía a sus alumnos
- 2 El Constitucional decapita los derechos históricos
- 3 Preocupación en el Servet por una oleada de robos en los últimos días
- 4 Aragón investiga un caso de malaria autóctona en un hombre de Zaragoza
- 5 Principio de acuerdo para la renovación de Javi Ros





LA CRÓNICA DEL CAMPO DE BELCHITE

COOPERACIÓN

Adecobel se integra en el proyecto 'Pueblos Vivos de Aragón'

El objetivo a tres años es tratar de mantener y atraer población a los pueblos de su territorio



CAMPO DE BELCHITE

Las crónicas iniciaron su andadura en el año 2000 con el objetivo de convertirse en un referente informativo de una delimitación territorial viva, ilusionante y dinámica en sus planteamientos. Es una propuesta editorial que nació con la ilusión que aporta la novedad, pero sobre todo con el compromiso de prestar un servicio a todos los vecinos que habitan o visitan los municipios de la comarca.

Su finalidad es dar a conocer, difundir, proyectar y comunicar los acontecimientos y hechos noticiosos que se produzcan en la comarca desde el rigor y la objetividad a través de periódicos mensuales o bimensuales que se distribuyen por la zona de forma gratuita. Es por ello un proyecto informativo pionero y novedoso y es innovador en cuanto a su configuración y su estructura, donde domina una profunda vocación local y comarcal en sus contenidos.

El reto es atraer población. -

20/12/2019



Adecobel ha entrado a formar parte de Pueblos Vivos, un proyecto financiado con ayudas Leader dentro de la convocatoria de proyectos de cooperación entre grupos de acción local. Junto con Adecobel otros seis grupos de Aragón coordinados desde el CEDER Somontano trabajarán durante tres años en tratar de mantener y atraer población a los pueblos de sus territorios. Concretamente ayudarán a personas que quieran vivir en un pueblo ofreciendo información, servicios de orientación y acompañamiento.

Las acciones previstas giran en torno a cinco ejes. Así, está previsto preparar a la población local e implicar a los ayuntamientos para acoger e integrar nuevos pobladores con iniciativas para sensibilizarlos e implicarlos en las acciones diseñadas y, a su vez, organizar una red de colaboradores en cada municipio participante. También se quiere recabar y publicar información de todos los municipios para potenciales nuevos pobladores y familias; mejorar el territorio para que sea más atractivo desde el punto de vista del empleo, servicios, vivienda, vida social, TIC, etc.; contactar con potenciales nuevos pobladores y acompañarlos en su instalación e integración; y, por último, fomentar la permanencia de la población local.

Coordinador editorial: Alicia Revuelta

Edita: Prensa Diaria Aragonesa, S.L. Hernán Cortés 37. 50005 Zaragoza.

Jefe de Publicidad: Ignacio García (976 700 464).

Depósito Legal: Z-2562-2001.

Correo electrónico:
cronicas@aragon.elperiodico.es

Periodicidad: bimestral.

PUBLICIDAD



Campo de Belchite

Alojamientos en Belchite

Alojamientos en Fuendetodos

Los primeros pasos ya se están dando proponiendo a los ayuntamientos el proyecto para que se adhieran. A la vez, se está recopilando información sobre la oferta de empleo, vivienda y recursos, servicios y actividades que hay en cada pueblo. El paso siguiente será contar con colaboradores voluntarios en cada pueblo para que ayuden en las labores de información y acogida de nuevos vecinos. T

COMENTA ESTA NOTICIA (0)

Y además...

Enlaces Patrocinados por Taboola

Próstata: un simple gesto para dejar de levantarse por la noche

Laboratorios Cell'Innov

¿Te acuerdas de Abby de NCIS? Trata de no reírte cuando veas cómo se ve ahora

Trendscatchers

Esta foto es 100% original. ¡Fíjate bien a ver si descubres quién es!

Daily Story

Pillamos a Álex González en el Registro Civil

Cuore

Los inesperados comentarios de Carlos Herrera en 'Salvados'

Sport

Carlos Herrera se ve obligado a pedir disculpas a Gerard Piqué

Sport

Intestino: Olvidate de los probióticos, y haz esto en lugar de eso

Nutravia

Vehículo de ocasión y coches de segundo mano Peugeot

Peugeot

Vega Sicilia, el vino que nunca debe faltarte

Bodeboca

LO MÁS LEÍDO MÁS COMENTADO

- 1 Una profesora "se quita la piel" para enseñar anatomía a sus alumnos
- 2 El Constitucional decapita los derechos históricos
- 3 Preocupación en el Servet por una oleada de robos en los últimos días
- 4 Aragón investiga un caso de malaria autóctona en un hombre de Zaragoza
- 5 Principio de acuerdo para la renovación de Javi Ros





LA CRÓNICA DEL CAMPO DE BELCHITE

NOVIEMBRE CULTURAL

La creatividad y la cultura de la cooperación, a debate

Expertos de varias disciplinas analizaron cómo hacer frente a la despoblación utilizando estos recursos



Las jornadas se desarrollaron en la sede comarcal. - SERVICIO ESPECIAL

CAMPO DE BELCHITE

Las crónicas iniciaron su andadura en el año 2000 con el objetivo de convertirse en un referente informativo de una delimitación territorial viva, ilusionante y dinámica en sus planteamientos. Es una propuesta editorial que nació con la ilusión que aporta la novedad, pero sobre todo con el compromiso de prestar un servicio a todos los vecinos que habitan o visitan los municipios de la comarca.

Su finalidad es dar a conocer, difundir, proyectar y comunicar los acontecimientos y hechos noticiosos que se produzcan en la comarca desde el rigor y la objetividad a través de periódicos mensuales o bimensuales que se distribuyen por la zona de forma gratuita. Es por ello un proyecto informativo pionero y novedoso y es innovador en cuanto a su configuración y su estructura, donde domina una profunda

LA CRÓNICA

20/12/2019



Durante la primera quincena de noviembre se desarrolló un taller para desarrollar más el talento creador local y comarcal en los municipios de

Fuendetodos y Belchite, desando promover la Creatividad como medio para construir territorios más participativos. Unas jornadas y un taller organizadas por la Asociación Territorio Goya y con la colaboración de del Ministerio de Educación Cultura y Deporte, Adecobel, los ayuntamientos de Belchite y Fuendetodos y la Comarca Campo de Belchite.

El taller fue impartido por la profesora Marga Íñiguez Tarrago, experta en creatividad y comunicación que ha trabajado en 20 países del mundo, y el contenido del mismo fue dirigido a incentivar la singularidad, la capacidad de imaginar, inventar, resolver y transformar situaciones, utilizando el talento como principal capital humano, generando nuevas ideas desde el pensar, el hacer y el sentido creativo, experimentando como todo es recurso para crear, desarrollando fluidez, flexibilidad, originalidad y resolución. También se abordó la creación de grupos y generación de sinergias, así como la transversalidad e interrelación.

Íñiguez comentó que «la creatividad es un hecho muy complejo en el que incide quién eres, toda tu historia personal, el entorno, tus proyectos. Es un hecho global en el que se activan tus pensamientos, tus sentimientos, tus dificultades, tus sueños, lo que comes, donde estás. Influye todo. La creatividad es arte, es ciencia, es energía, es una forma de ir por la vida y una forma de relacionarte. La creatividad es estar en continua transformación».

vocación local y comarcal en sus contenidos.

Coordinador editorial: Alicia Revuelta

Edita: Prensa Diaria Aragonesa, S.L. Hernán Cortés 37. 50005 Zaragoza.

Jefe de Publicidad: Ignacio García (976 700 464).

Depósito Legal: Z-2562-2001.

Correo electrónico:

cronicas@aragon.elperiodico.es

Periodicidad: bimestral.

Campo de Belchite

Alojamientos en Belchite

Alojamientos en Fuendetodos

También en noviembre, Belchite y Fuendetodos fueron las sedes de las unas jornadas sobre experiencias y estrategias de innovación y cultura contra la despoblación: Jornadas y laboratorio de ideas y proyectos. La Cultura de la Cooperación, en las que se realizó una aproximación a un plan propio en la Comarca Campo de Belchite. Una cita que llevó a estas dos localidades a expertos de diversas disciplinas para analizar este problema.

Nombres como los de los directores de la Fundación Uncastillo Centro del Románico, José Francisco García, de la Cátedra sobre Despoblación y Creatividad de la Universidad de Zaragoza, Luis Antonio Sáez, o del área de Desarrollo Rural de la Fundación Botín y del programa Patrimonio y territorio en la Comarca del Valle de Nansa de Cantabria, José María Ballester, entre otros.

«Lo que pretendemos con este encuentro es conocer en profundidad iniciativas de éxito llevadas a cabo en entornos despoblados vinculadas con la cultura, que puedan ser inspiradoras para la Comarca Campo de Belchite», indicó el presidente de Territorio Goya, Julio Martínez. «Supone una continuación de la primera jornada de Territorio Goya, celebrada en la Fundación Telefónica de Madrid en abril, bajo el título Innovación y cultura como estrategia contra la despoblación. La finalidad de este encuentro, como señaló Martínez, es aproximarse «a un plan propio para la comarca que proponga ideas para avanzar en su desarrollo socioeconómico y cultural, potenciando iniciativas emprendedoras en los ámbitos del arte, la creación, la ciencia, la tecnología y la sociedad».

LO MÁS LEÍDO MÁS COMENTADO

- 1 Una profesora "se quita la piel" para enseñar anatomía a sus alumnos
- 2 El Constitucional decapita los derechos históricos
- 3 Preocupación en el Servet por una oleada de robos en los últimos días
- 4 Aragón investiga un caso de malaria autóctona en un hombre de Zaragoza
- 5 Principio de acuerdo para la renovación de Javi Ros

Siendo la despoblación difícil de combatir, se concluye que «la única forma de combatirla es la colaboración entre unos y otros, de todos y con el apoyo de las administraciones públicas». T

COMENTA ESTA NOTICIA (0)

Y además...

Enlaces Patrocinados por Taboola

Intestino: Olvidate de los probióticos, y haz esto en lugar de eso

Nutravia

Próstata: un simple gesto para dejar de levantarse por la noche

Laboratorios Cell'Innov

¿Te acuerdas de Abby de NCIS? Trata de no reírte cuando veas cómo se ve ahora

Trendscatchers

"Si a la Manada no le pasó nada, a mí por pegaros unas hostias menos"

elPeriódico

El conocido como ' Hombre árbol ' pide que le amputen las manos

Sport

Lady Gaga ha abierto el cajón de... ¡El montaje! (Con Bradley

Cuore

Esta foto es 100% original. ¡Fíjate bien a ver si descubres quién es!

Daily Story

Vehículo de ocasión y coches de segundo mano Peugeot

Peugeot

SOMONTANO

“Pueblos Vivos” sigue tres años más con 10 comarcas

Jacetania y Alto Gállego, además de otras zonas de Teruel y Zaragoza, se suman al proyecto, implantado en Somontano

Á. Huguet

BARBASTRO.- El proyecto Pueblos Vivos, impulsado por el Centro de Desarrollo del Somontano en colaboración con la Comarca para frenar la despoblación, continuará tres años más y en la segunda fase se incorporarán nuevas comarcas, las de Jacetania y Alto Gállego, en Huesca, y Albaracín y Jiloca (Teruel) y Campo de Daroca y Belchite (Zaragoza), por lo que participarán un total de diez y siete Grupos de Acción Local, según informaron Mariano Altemir, presidente del Ceder Somontano, y la gerente, Paloma Fábregas.

Ambos destacaron que de todos los presentados para la segunda fase fue “el mejor valorado” por el Gobierno de Aragón. “Estamos muy contentos y conscientes de que será preciso conseguir más recursos”, indicaron. El proyecto se inició hace tres años con Somontano, Cinco Villas, Gúdar-Javalambre y Maestrazgo, y en la comarca altoaragonesa participan 19 municipios tras las sucesivas incorporaciones con el objetivo de que el Somontano “sea un lugar muy atractivo para quedarse a vivir, que se establezcan nuevas personas y familias de fuera”.

En este aspecto, destaca el acondicionamiento de 11 viviendas de propiedad municipal para destinarlas al alquiler en Alberuela de Lalierna, Alquézar, Azlor, Castillazuelo, Colungo, Estada, Estadilla, El Grado, Huerta de Vero, Laluenga y Peraltila. Salas Altas, que fue la primera que recibió nuevas familias, aumentará la oferta tras la cesión de uso de la casa-abadía del Obispado durante 49 años para que el Ayuntamiento habilite viviendas sociales.

Entre los proyectos no productivos aprobados por Ceder Somontano en 2019 por 279.088 euros destaca el acondicionamiento de viviendas. “Se trabaja para aumentar la oferta, de manera especial en vivienda de alquiler. Hasta ahora, nos hemos reunido con responsables de distintos departamentos de la administración autonómica y de la DPH para realizar propuestas y solicitar apoyos”, explicaron Altemir y Fábregas.

Además, “se han realizado actividades para apoyar a las asociaciones de los pueblos, esen-

ciales para que haya un buen ambiente social, y orientamos y acompañamos a personas y familias que se ponen en contacto con nosotros con interés en vivir en un pueblo pequeño del Somontano”. Los nuevos habitantes se distribuyen entre

Abiego, Azlor, Berbegal, Buera, Enate, Estadilla, El Grado, Laluenga, Peraltila, Pozán de Vero, Radiquero, Salas Bajas y Salas Altas, lugares de residencia para 40 familias que llegaron en diferentes etapas de la primera fase desde el año 2016. ●



Paloma Fábregas y Mariano Altemir informaron de las novedades del proyecto.

SERVICIO DE JUVENTUD

Los jóvenes sacan a relucir su orgullo rural con distintas actividades

Ahora ya se trabaja en la KCM de Navidad que incluirá un taller de elaboración de tortitas

LA CRÓNICA
cronicas@aragon.elperiodico.com

Los jóvenes del Campo de Belchite han sacado a relucir en estas últimas semanas su orgullo rural, uniéndose a una iniciativa impulsada desde la plataforma ciudadana Rural-mineras (Cuencas Mineras, Teruel). De esta forma, el sábado 16 de noviembre se unieron al Día del Orgullo Rural con distintas actividades. Para ello, los jóvenes reporteros y las antenas informativas de la comarca prepararon un mural con la bandera del orgullo rural y varios hashtags, dos de ellos comunes al resto de los proponentes por los Jóvenes Dinamizadores Rurales (JDR) y otro libre, para el cual eligieron #zemodepueblo sacado de la viñeta publicada en la revista El Jueves.

Además, durante ese día estuvieron en Almonacid de la Cuba recogiendo información y debatiendo sobre por



Los jóvenes realizaron un taller de rap por la igualdad.

qué les gusta vivir en el pueblo, exponiendo sus pueblos en positivo y acabando con las falsas etiquetas de la vida rural. También durante la semana, preguntaron a los compañeros de instituto por qué les gusta vivir en el pueblo y recogieron sus respuestas en el buzón de Juventud que hay en el

IES, publicando todas esas respuestas el Día del Orgullo Rural subiéndolas en las historias de sus redes sociales con los tres hashtags elegidos.

Pero esta ha sido solo una de las múltiples actividades que se han desarrollado en torno al Servicio de Juventud del Campo de Belchite en es-



También se fueron de excursión a los trampolines de Pettum.

tos meses. Así, en octubre los jóvenes reporteros de la comarca se juntaron para preparar el curso y las antenas informativas participaron en el encuentro de antenas en Villanua los días 26 y 27. También se realizaron Keadadas Comarcales Móviles (KCM) en las que disfrutaron de un ta-

ller de henna y se realizó un taller de rap por la igualdad con los alumnos de 3ºESO del instituto.

En noviembre se realizó la KCM de Halloween en la que no faltaron las películas de terror, los dibujos terroríficos, taller de velas y juegos de mesa, play, y diciembre comenzó

con una excursión a Pettum trampolines en la que 33 jóvenes se lo pasaron en grande saltando en distintas camas elásticas.

Ahora, la próxima cita será la KCM de Navidad que recorrerá los distintos municipios con un taller de cocina de Navidad en el que los participan-

AGENDA

PARA ESTAR AL DÍA DE LAS PROPUESTAS HAY QUE SEGUIR LAS REDES SOCIALES

tes podrán elaborar y después degustar unas ricas tortitas navideñas, además de entretenerse con los habituales juegos de mesa, PlayStation, cartas... Los días y horarios se darán a conocer próximamente a través de las redes sociales de @juventudcampodebelchite. ■

COOPERACIÓN

Adecobel se integra en el proyecto 'Pueblos Vivos de Aragón'

El objetivo a tres años es tratar de mantener y atraer población a los pueblos de su territorio

Adecobel ha entrado a formar parte de *Pueblos Vivos*, un proyecto financiado con ayudas Leader dentro de la convocatoria de proyectos de cooperación entre grupos de acción local. Junto con Adecobel otros seis grupos de Aragón coordinados desde el CEDER Somontano trabajarán durante tres años en tratar de mantener y atraer población a los pueblos de sus territorios. Concretamente ayudarán a personas que quieran vivir en un pueblo ofreciendo información, servicios de orientación y acompañamiento.

Las acciones previstas girarán en torno a cinco ejes. Así, está previsto preparar a la población local e implicar a los ayuntamientos para acoger e integrar nuevos pobladores con iniciativas para sensibilizarlos e implicarlos en las acciones diseñadas y, a su vez, organizar una red de colaboradores en cada municipio participante. También se quiere recabar y publicar información de todos los municipios para potenciales nuevos pobladores y familias; mejorar el territorio para que sea más atractivo desde el punto de vista del empleo, servicios,



El reto es atraer población.

vivienda, vida social, TIC, etc.; contactar con potenciales nuevos pobladores y acompañarlos en su instalación e integración; y, por último, fomentar la permanencia de la población local.

Los primeros pasos ya se están dando proponiendo a los ayuntamientos el proyecto para que se adhieran. A la vez, se está recopilando información sobre la oferta de empleo, vivienda y recursos, servicios y actividades que hay en cada pueblo. El paso siguiente será contar con colaboradores voluntarios en cada pueblo para que ayuden en las labores de información y acogida de nuevos vecinos. ■

NOVIEMBRE CULTURAL

La creatividad y la cultura de la cooperación, a debate

Expertos de varias disciplinas analizaron cómo hacer frente a la despoblación utilizando estos recursos

LA CRÓNICA
cronicas@aragon.elperiodico.com

Durante la primera quincena de noviembre se desarrolló un taller para desarrollar más el talento creador local y comarcal en los municipios de Fuendetodos y Belchite, desando promover la *Creatividad como medio para construir territorios más participativos*. Unas jornadas y un taller organizadas por la Asociación Territorio Goya y con la colaboración de del Ministerio de Educación Cultura y Deporte, Adecobel, los ayuntamientos de Belchite y Fuendetodos y la Comarca Campo de Belchite.

El taller fue impartido por la profesora Marga Íñiguez Tarrago, experta en creatividad y comunicación que ha traba-

jado en 20 países del mundo, y el contenido del mismo fue dirigido a incentivar la singularidad, la capacidad de imaginar, inventar, resolver y transformar situaciones, utilizando el talento como principal capital humano, generando nuevas ideas desde el pensar, el hacer y el sentido creativo, experimentando como todo es recurso para crear, desarrollando fluidez, flexibilidad, originalidad y resolución. También se abordó la creación de grupos y generación de sinergias, así como la transversalidad e interrelación.

Íñiguez comentó que «la creatividad es un hecho muy complejo en el que incide quién eres, toda tu historia personal, el entorno, tus pro-

yectos. Es un hecho global en el que se activan tus pensamientos, tus sentimientos, tus dificultades, tus sueños, lo que comes, donde estás. Influye todo. La creatividad es arte, es ciencia, es energía, es una forma de ir por la vida y una forma de relacionarte. La creatividad es estar en continua transformación».

También en noviembre, Belchite y Fuendetodos fueron las sedes de las unas jornadas sobre experiencias y estrategias de innovación y cultura contra la despoblación: *Jornadas y laboratorio de ideas y proyectos. La Cultura de la Cooperación*, en las que se realizó una aproximación a un plan propio en la Comarca Campo de Belchite. Una cita que llevó a estas dos localidades a exper-



Las jornadas se desarrollaron en la sede comarcal.

tos de diversas disciplinas para analizar este problema.

Nombres como los de los directores de la Fundación Unicastillo Centro del Románico, José Francisco García, de la Cátedra sobre Despoblación y Creatividad de la Universidad de Zaragoza, Luis Antonio Sáez, o del área de Desarrollo Rural de la Fundación Botín y del programa Patrimonio y territorio en la Comarca del Valle de Nansa de Cantabria, José María Balles-ter, entre otros.

«Lo que pretendemos con

este encuentro es conocer en profundidad iniciativas de éxito llevadas a cabo en entornos despoblados vinculadas con la cultura, que puedan ser inspiradoras para la Comarca Campo de Belchite», indicó el presidente de Territorio Goya, Julio Martínez. «Supone una continuación de la primera jornada de Territorio Goya, celebrada en la Fundación Telefónica de Madrid en abril, bajo el título *Innovación y cultura como estrategia contra la despoblación*. La finalidad de este encuentro, como

señaló Martínez, es aproximarse «a un plan propio para la comarca que proponga ideas para avanzar en su desarrollo socioeconómico y cultural, potenciando iniciativas emprendedoras en los ámbitos del arte, la creación, la ciencia, la tecnología y la sociedad».

Siendo la despoblación difícil de combatir, se concluye que «la única forma de combatirla es la colaboración entre unos y otros, de todos y con el apoyo de las administraciones públicas». ■

PROGRAMA EUROPEO DE DESARROLLO RURAL

Adecobel continúa la ejecución de las ayudas Leader

Ya se han pagado más de un millón de euros en el Campo de Belchite

LA CRÓNICA
cronicas@aragon.elperiodico.com

El 12 de diciembre se publicó la convocatoria de ayudas Leader para los años 2020 y 2021 que en Campo de Belchite se gestionan desde Adecobel. Esta será la última convocatoria de la Estrategia de desarrollo local Leader que empezó en 2016 y contará con un presupuesto de 356.795 euros para proyectos que se desarrollen en esta comarca. Estos fondos son de la Unión Europea en un 80% y un 20% del Gobierno de Aragón.

Las ayudas van destinadas a emprendedores que quieran iniciar un negocio y a empresas de todo tipo que quieran modernizarse o ampliarse. Financian entre el 26% y el 40% de la inversión que tengan que realizar. También los ayuntamientos pueden solicitar ayudas para inversiones en infraestructuras sociales, eficiencia energética, medio ambiente o inversiones para la creación de empleo. Este tipo de proyectos, junto con acciones de formación y de cooperación entre particulares, reciben un 80% de ayuda.

Las solicitudes ya se pueden presentar en Adecobel con un

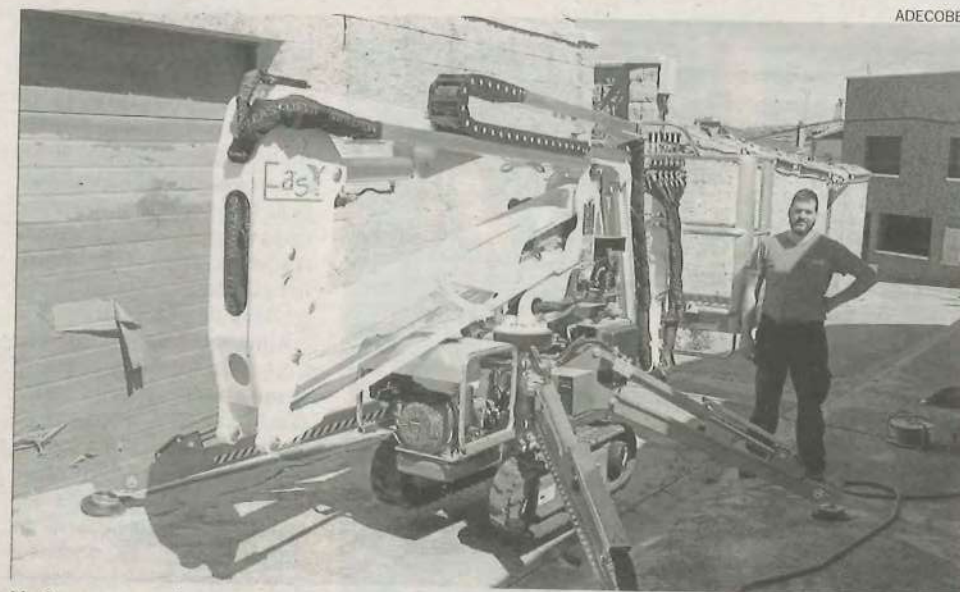

ADECOBEL

Varios empresarios y emprendedores de la zona han recibido ayudas para sus negocios.

primer plazo que finalizará el 29 de febrero de 2020.

Durante la convocatoria de 2019, que ya ha finalizado, se han aprobado 28 solicitudes que supondrán una inversión de 985.859 € en el Campo de Belchite y recibirán ayudas por importe de 462.607 €. Entre las mismas destacan ayudas a emprendedores que van a comenzar nuevos negocios como una guardería canina, comercialización de huevos

camperos o unos apartamentos de turismo rural, junto con modernizaciones de empresas de diferentes sectores como la construcción, servicios o empresas agroalimentarias. También se han apoyado siete cursos formativos e inversiones a realizar en ayuntamientos en infraestructuras turísticas y de servicios. Por último se han aprobado dos proyectos de cooperación entre Comarca Campo

de Belchite y diferentes ayuntamientos que intervendrán en el estudio y la puesta en valor del patrimonio y la cultura de Campo de Belchite.

Algunos de estos proyectos ya se han finalizado, superando el importe de las ayudas que se han pagado desde que empezó la gestión de este Leader el millón de euros y la inversión realizado en Campo de Belchite los tres millones de euros. ■



Se hicieron catas comentadas mientras se pintaba un cuadro.

LÉCERA

Vinos con arte para promocionar bodegas

El 17 de noviembre en Lécera, Adecobel, dentro del proyecto *Pon Aragón en tu mesa*, financiado con ayudas Leader, realizó una original actividad para promocionar uno de los productos agroalimentarios más importantes de la comarca Campo de

Belchite, el vino. *Vino con arte* fue el nombre que recibió esta actividad en la que se invitaba a conocer las dos bodegas de Lécera, Bodega cooperativa Nuestra Señora del Olivar y Bodegas Tempore, con catas comentadas al mismo tiempo que pintaban un cuadro. ■



Polímeros - Guía gratuita

METTLER TOLEDO

Descargar
ahora la guía
de polímeros
de análisis
térmico.



CAMPO DE BELCHITE

103 escaleras para descubrir la presa romana de Almonacid de la Cuba

Un sistema de pasarelas permitirá al visitante bajar hasta la misma compuerta de esta emblemática infraestructura hidráulica del siglo I

MARTES, 26 FEBRERO 2019, 10:54

E. PÉREZ BERIAIN

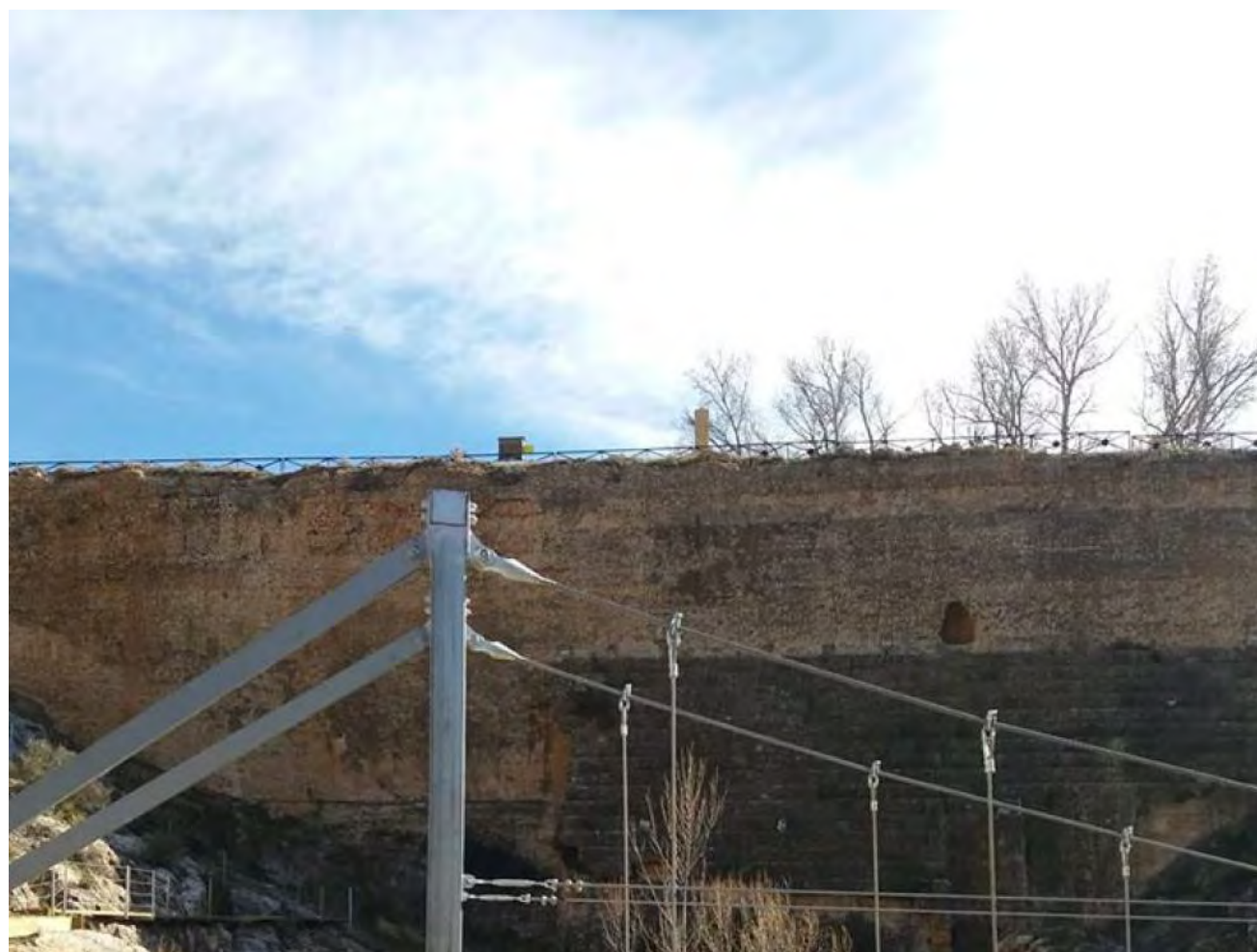

ACTIVTRADES
Broker Online desde 2001

CUENTA
PROFESIONAL

Opere
Forex, Índices
Materias Primas
Acciones y ETFs

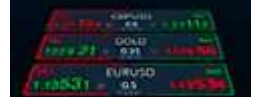

Descubre Más

Solo para
profesionales. Todos
los productos son
CFDs. Su capital
puede estar en
riesgo

Las pasarelas serán inauguradas el próximo día 7 de marzo. | **Ayto. Almonacid de la Cuba**

Almonacid de la Cuba, un pequeño pueblo de la comarca del Campo de Belchite, lleva tiempo trabajando en un ambicioso proyecto: **acercar al visitante su emblemática presa romana**. Y su idea ha sido recuperar las escaleras antiguas para bajar hasta la compuerta y **construir un sistema de pasarelas que facilitan el recorrido**.

La fecha clave será el 7 de marzo, día en el que está prevista la inauguración de esta [importante obra hidráulica, que data del siglo 83 d.C. y está declarada Bien de Interés Cultural](#). El objetivo, según cuenta el alcalde, José Enrique Martínez, es atraer turismo que busque nuevas experiencias en torno al patrimonio y a la naturaleza.

Las pasarelas han creado una **ruta circular en torno a la infraestructura romana de Almonacid**, con la posibilidad de llegar a pie de presa, hasta la misma compuerta. Los números dan idea de la magnitud de esta obra: tiene 32 metros de altura y 107 de anchura. **Se han recuperado las escaleras antiguas (en total hay 103 peldaños)** y se ha construido un puente colgante sobre el río y un acceso hasta el molino, que se quiere rehabilitar también como punto de información turística.

PASARELAS DE ALMONACID DE LA CUBA



Durante 1.500 años fue la presa más alta del mundo, hasta que se construyó una que resultó ser dos veces más grande, en el Éufrates. También impresiona el aliviadero, es del siglo XIII. Es la seña de identidad de la localidad, y también se usa como puente de entrada a Almonacid.

LO MÁS LEÍDO

El misterio de la ballena muerta que ha aparecido en medio de la selva

Investigan una agresión sexual grupal a una menor de 17 años en Sevilla

Dos detenidos tras una agresión durante un partido de fútbol en el Campo Deportivo Ebro

Santistevé considera «inconcebible» que Podemos vaya a las municipales sin ZEC

El Consistorio ha invertido 46.000 euros en la red de pasarelas, cantidad que se ha financiado con cargo al [plan Plus de la Diputación de Zaragoza](#). La segunda fase, que contempla la adecuación del molino como punto de información, está pendiente de una subvención de la Asociación para el Desarrollo Rural Integral del Campo de Belchite (Adecobel).



Una de las pasarelas instaladas en la presa. | **Ayto. Almonacid de la Cuba**

El Ayuntamiento quiere continuar en la misma línea, **ampliando estas pasarelas con un conjunto mayor que comunique Almonacid con el Pozo de los Chorros y con el Pueblo Viejo de Belchite**. "Son casi 4 kilómetros en medio de un entorno paisajístico muy bonito", adelanta Martínez.

DESTACADO |

Almonacid de la Cuba: Roma locuta, causa finita

El Félix Rodríguez de la Fuente aragonés vive en Chibluco, es youtuber y hace una tortilla de lujo

CONTENIDO PATROCINADO |



Publicidad



Consigue hasta 2.000€ de dto. adicional y 1 año de Seguro Auto de Regalo.

RENAULT SELECTION

Publicidad



En solo dos pasos tu oferta sin compromiso - Evalúa tu coche ahora

EVALÚA TU COCHE

Ofrecido por **LIGATUS**

TE PUEDE INTERESAR |



Investigan una agresión sexual grupal a una menor de 17 años en Sevilla



Consulta el horóscopo de hoy: miércoles, 27 de febrero de 2019



Soro, de nuevo entre algodones



LA CRÓNICA DEL CAMPO DE BELCHITE

Di sí a la vida más a menudo

ferratu

ADECOBEL - AYUDAS LEADER

La junta directiva de Adecobel visita varios proyectos subvencionados

La última reunión se celebró en Lécera donde se visitaron varias iniciativas empresariales



La última reunión de la junta tuvo lugar en Lécera. - ADECOBEL

CAMPO DE BELCHITE

Las crónicas iniciaron su año 2000 con el objetivo de ser un referente informativo y de delimitación territorial vivida de forma dinámica en sus planteamientos. Nuestra propuesta editorial que nace de la ilusión que aporta la novedad de todo con el compromiso de un servicio a todos los vecinos que visitan los municipios de la

Su finalidad es dar a conocer y proyectar y comunicar los hechos noticiosos que suceden en la comarca desde el rigor y la seriedad a través de periódicos mensuales bimensuales que se distribuyen en la zona de forma gratuita. Este proyecto informativo pionero y es innovador en cuanto a su configuración y su estructura que domina una profunda vocación comarcal en sus contenidos.

LA CRÓNICA

21/03/2019



La pasada junta directiva de Adecobel, celebrada el 29 de enero, se reunió en Lécera, cambiando su habitual sede de reuniones en Belchite por otro municipio de la comarca.

Pero antes de la reunión, los miembros de la junta directiva aprovecharon para visitar diferentes proyectos beneficiados con ayudas Leader, una práctica que permite conocer de primera mano a las personas que hay detrás de las solicitudes de ayuda, las inversiones ejecutadas y el resultado que la puesta en marcha de las mismas está suponiendo para estas empresas.

PUBLICIDAD

Coordinador editorial: Ali
Edita: Prensa Diaria Aragonesa
Hernán Cortés 37. 50005
Jefe de Publicidad: Ignacio
(464).

Depósito Legal: Z-2562-20
Correo electrónico:
cronicas@aragon.elperiodico.com
Periodicidad: bimestral.





LA CRÓNICA DEL CAMPO DE BELCHITE

De este modo, pudo conocerse la inversión en la cocina y lavandería de un centro con fines sociales, proyecto no productivo del Ayuntamiento de Lécera. Visitaron también la instalación de un surtidor de carburante en la cooperativa Santo Domingo de Guzmán, financiado con ayudas Leader; la bodega Cooperativa Ntra. Sra. del Olivar, donde recibieron ayudas para la modernización de la tienda, entre otras acciones. Junto a esto, conocieron la vivienda de turismo rural El Ralenco, que cuenta con un coto de caza y zona de observación de aves, como actividad complementaria a la casa, y Apijuster, empresa de nueva creación dedicada a la extracción de miel y derivados.

Tras las visitas, tuvo lugar la junta directiva de Adecobel donde se trataron diferentes temas como la aprobación de las cuentas anuales de 2018 y el presupuesto para 2019; se analizó la participación en los futuros proyectos de cooperación entre Grupos de Acción Local y se realizó un estado de la cuestión de la Estrategia de desarrollo local Leader 2014-2020 en Adecobel.

COMENTA ESTA NOTICIA (0)

Te recomendamos

desafiomundial



[Fotos] Estas ridículas fotos del aeropuerto te harán llorar de risa

Nissan



Nissan Qashqai N-STYLE por 20.900€ en la Red de concesionarios de Zaragoza

Excite



Lydia Lozano - Su sueldo en Sálvame

Campo de Belchite

Alojamientos en Belchite

Alojamientos en Fuente

LO MÁS LEÍDO MÁS CO

1 Un club en el aire





LA CRÓNICA DEL CAMPO DE BELCHITE

ADECOBEL

'Infoenergía' propone ahorro y eficiencia energética en la zona

En la comarca ya se han realizado nueve asesorías energéticas



CAMPO DE BEL

Las crónicas iniciaron su año 2000 con el objetivo de un referente informativo de delimitación territorial viva, dinámica en sus planteamientos propuesta editorial que nacieron de la ilusión que aporta la novedad de todo con el compromiso de servicio a todos los vecinos que visitan los municipios de la comarca.

Su finalidad es dar a conocer, proyectar y comunicar los acontecimientos y hechos noticiosos que se producen en la comarca desde el rigor y la objetividad a través de periódicos mensuales bimensuales que se distribuyen en la zona de forma gratuita. Es un proyecto informativo pionero y es innovador en cuanto a su configuración y su estructura. Domina una profunda vocación comarcal en sus contenidos.

Dentro del proyecto 'Infoenergía' se han realizado nueve asesorías y se realizarán más. - adecobel

21/03/2019



El proyecto de cooperación entre Grupos de Acción Local Aragón Infoenergía cambio climático, biomasa y empleo es uno de los proyectos a los que pertenece Adecobel como socio junto a otros siete grupos de Aragón: Bajo Aragón Matarraña (coordinador del proyecto), Adibama, Adri Teruel, Agujama, Asiader, Adri Jiloca Gallocanta y Asomo.

El proyecto tiene como finalidad ofrecer herramientas que favorezcan un cambio más responsable en el consumo energético de empresas y ayuntamientos de las zonas rurales.

Coordinador editorial: Alicia Edita: Prensa Diaria Aragonesa, Hernán Cortés 37. 50005 Zaragoza
Jefe de Publicidad: Ignacio Cortés (976 464).

Depósito Legal: Z-2562-2007
Correo electrónico: cronicas@aragon.elperiodico.com
Periodicidad: bimestral.

PUBLICIDAD



LA CRÓNICA DEL CAMPO DE BELCHITE

En el Campo de Belchite se han realizado ya nueve asesorías energéticas, cuatro de ellas para los ayuntamientos de Lagata, Lécera, Moyuela y Plenas, dos bodegas de vinos, dos granjas de cerdos y una explotación agrícola.

En todas ellas se han revisado la potencia, contratos, se han ajustado horarios de encendido y apagado de luces y se han propuesto cambios en comercializadoras además de propuestas que dependen de cambios de instalaciones, etc. La aplicación de estas propuestas supondría un ahorro de 70.401,59 euros en un año entre las nueve entidades analizadas.

El proyecto continúa abierto y se siguen realizando asesorías. Además, se llevarán a cabo jornadas en las que trabajar por la sensibilización de un consumo responsable y sostenible con el medio ambiente. T

Campo de Belchite

Alojamientos en Belchite

Alojamientos en Fuenteto

Te recomendamos

The Health Reports 24



Médicos: reduce el dolor articular y la artritis (tómate esto todos los días)

GRUPO CATALANA OCCIDENTE



¡Cuéntanos quién es la persona que te inspira confianza!

SEAT



La alternativa ECO. Más económica. Más ecológica

LO MÁS LEÍDO MÁS COM

1 Un club en el aire

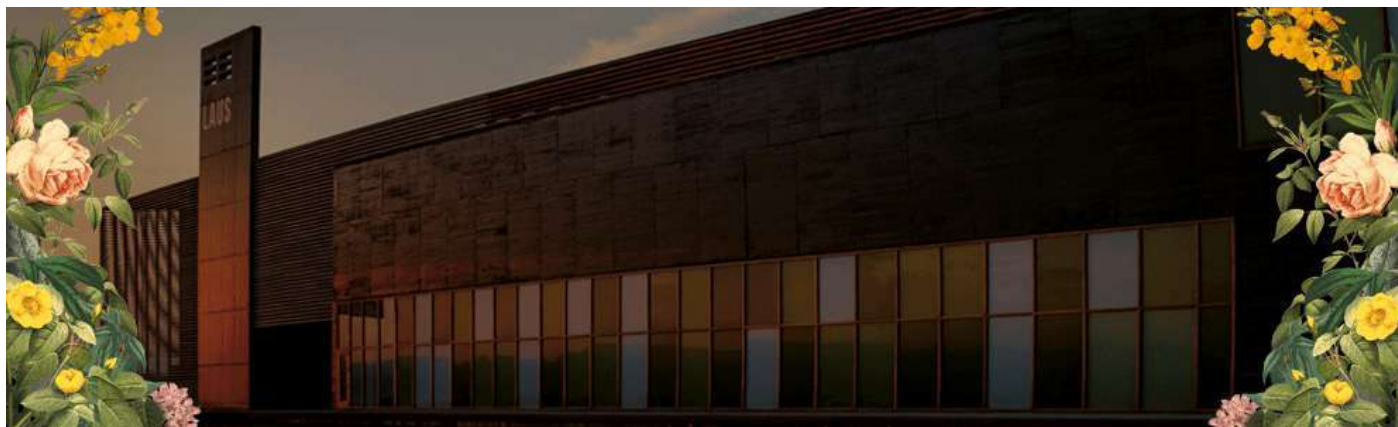

Gastroturismo Campo de Belchite, un año haciendo territorio

MARTES 03 DE SEPTIEMBRE DE 2019

LEÍDO > 244 VECES



La iniciativa -impulsada por Ecolécera, Bodegas Tempore y Almazara Molino Alfonso- nació para fomentar y dar a conocer las bondades enoturísticas, oleoturísticas y ecoturísticas que ofrecen las tierras de esta comarca zaragozana. Desde su creación, las visitas a la zona han aumentado un 30 % y la web ya se ha traducido a cuatro idiomas



F. Alonso Es Atacado

Él Expone Un Gran Secreto

Después de la entrevista de F. Alonso, Toda España tiene el triple de inversión

lafta-winpssz.com

ABRIR



"Muy bueno". Así definen los representantes de Ecolécera, Bodegas Tempore y Almazara Molino Alfonso, el primer año de vida del proyecto Gastroturismo Campo de Belchite (conocido coloquialmente como GastroBelchite). Una iniciativa, única y natural, impulsada por estas tres históricas empresas, que arrancó -en julio de 2018- para fomentar y dar a conocer las bondades enoturísticas, oleoturísticas y ecoturísticas que ofrecen las tierras de esta comarca zaragozana.

Una zona, situada a tan solo 50 kilómetros de Zaragoza, donde el vino, el aceite y la agricultura ecológica se han convertido en los principales reclamos de los turistas que la visitan. "Llevábamos mucho tiempo detrás de una iniciativa de estas características. Necesitábamos un proyecto sólido, que nos permitiera poner en valor nuestra zona y nuestros productos. Y, por fin lo hemos conseguido. El balance de este primer año ha sido muy positivo. Han aumentado las visitas un 30 % y podemos decir con orgullo que hemos ayudado a impulsar la zona y el territorio. En definitiva, cada vez más personas conocen nuestra zona gracias a GastroBelchite y vamos a seguir trabajando porque el número de visitas aumente. Nos lo merecemos", han destacado desde GastroBelchite.

PUBLICIDAD



Gracias a esta iniciativa, cofinanciada por las ayudas Leader (Liaison Entre Actions de Développement de l'Économie Rurale) gestionadas por Adecobel (Asociación para el Desarrollo Rural Integral de la comarca de Campo de Belchite) en Campo de Belchite, por el Feader (Fondo Europeo Agrario de Desarrollo Rural) y Gobierno de Aragón, los visitantes pueden disfrutar de nueve experiencias diferentes, todas ellas relacionadas con el vino, el aceite, la agricultura ecológica y el turismo cultural.

"Ha sido un año muy satisfactorio y hemos logrado la mayoría de los objetivos que nos habíamos propuesto. El primero era poner en valor el territorio y dar nombre a Gastroturismo Campo de Belchite y a las tres empresas. Es decir, explicar lo que hacemos, dónde estamos y lo que somos, y eso lo hemos logrado. Otro de los fines era incrementar el turismo a la zona, y también lo hemos conseguido. Gracias a todo esto, y a la difusión y el impacto que hemos tenido en los medios de comunicación, este proyecto, por fin, está situado en el mapa", ha explicado Paula Yago, gerente de Bodegas Tempore.

Por su parte, el gerente de la Almazara Molino Alfonso, Florentino Alfonso, y el socio fundador y administrador de Ecolécera, Antonio Artal, han destacado que, gracias a este proyecto, están consiguiendo que los conozcan en muchos sitios y han añadido: "somos empresas situadas en territorios despoblados y todo este apoyo está permitiendo que nos asentemos más y con menor dificultad. Somos tres cultivos y tres productos distintos, pero a la vez unidos por la tierra y por la zona en la que estamos. Somos tres empresas auténticas y del territorio. Hay que tirar para adelante dando a conocer nuestra zona y manteniendo nuestros puestos de trabajo".

Para poder descubrir cada experiencia se creó la web -www.gastroblechite.com- en cuatro idiomas –castellano, francés, inglés y alemán- donde aparecen todas las actividades asociadas a este proyecto, así como información sobre la comarca, las últimas noticias vinculadas a la zona, la agricultura ecológica, el turismo, los restaurantes y los alojamientos.

Las actividades que, actualmente, contempla esta iniciativa son las siguientes:

- -Esencia Campo de Belchite: experiencia para descubrir los aromas, sabores y la historia del Campo de Belchite a través del enoturismo y oleoturismo. La actividad se puede completar con una visita al pueblo viejo de Belchite.
- -Visita a Bodegas Tempore: visita a Bodegas Tempore con cata y degustación de vino.
- -Visita almazara. Vivir el aceite: visita guiada por las instalaciones de la almazara Molino Alfonso, iniciación a la cata y degustación de aceites.
- -Agricultura ecológica: charla de introducción a la agricultura ecológica.

- -Taller sensorial de vino: experiencia para aprender a diferenciar los aromas y sabores de la garnacha y el tempranillo.
- -Experiencia alma y olivar: visita a los olivos centenarios, a las instalaciones de la almazara Molino Alfonso y degustación y cata de aceites.
- -Cata de vinos profesional: cata profesional para expertos y técnicos del sector del vino.
- -Experiencias de gastroturismo: actividades a medida para particulares, grupos de amigos, equipos de empresas y asistentes a congresos y ferias.
- -Gastroturismo para escolares (para alumnos hasta los 16 años): visita a la almazara Molino Alfonso y explicación del proceso de elaboración del aceite de oliva.

También se ha hecho un folleto informativo en tres idiomas –castellano, francés e inglés- que se puede encontrar en cualquier oficina turística de Zaragoza y de la comarca Campo de Belchite.

UNA GRAN SUPERFICIE ECOLÓGICA QUE CUENTA CON EL MAYOR BOSQUE DE OLIVOS DE ARAGÓN

A día de hoy, se siembran en Aragón 59 118,14 hectáreas de cultivos ecológicos. De este total, Campo de Belchite, que cuenta con una superficie territorial de 1 043,80 kilómetros cuadrados, representa un 13 %. Es decir, es una de las comarcas con mayor extensión de agricultura ecológica de toda la comunidad aragonesa.

De las tres empresas impulsoras de este proyecto, dos -Ecolécera y Bodegas Tempore- son 100 % ecológicas. Es decir, la mayoría de los principales productos que se consumen en el Campo de Belchite –cereales, legumbres, pasta o vino- son naturales en su totalidad, ya que para su cultivo se eliminan los productos químicos y fertilizantes, se preservan los suelos y se utiliza la rotación de cultivos. Todo ello da como resultado un sistema de producción agrario que ofrece alimentos de máxima calidad nutritiva y organoléptica, mediante la utilización óptima de recursos renovables, y que garantiza un desarrollo sostenible e incide positivamente en la salud del consumidor y en el medioambiente.

Por otra parte, Campo de Belchite tiene el mayor bosque de olivos de Aragón, con 700 hectáreas de superficie de olivar. En esta comarca se pueden encontrar

ejemplares centenarios de grandes dimensiones, la mayoría de variedad empeltre, que nutren a las almazaras de Belchite de la materia prima con la que obtienen un aceite de oliva virgen extra que, año tras año, es reconocido por su calidad.



¿TE GUSTÓ EL ARTÍCULO? COMPARTIR



Comenta



LA CRÓNICA DEL CAMPO DE BELCHITE

PRIMER ENCUENTRO

Reunión de asociaciones culturales

Las entidades de la comarca que trabajan por el patrimonio buscan líneas de trabajo conjunto

CAMPO DE BELCHITE

Las crónicas iniciaron su andadura en el año 2000 con el objetivo de convertirse en un referente informativo de una delimitación territorial viva, ilusionante y dinámica en sus planteamientos. Es una propuesta editorial que nació con la ilusión que aporta la novedad, pero sobre todo con el compromiso de prestar un servicio a todos los vecinos que habitan o visitan los municipios de la comarca.

Su finalidad es dar a conocer, difundir, proyectar y comunicar los acontecimientos y hechos noticiosos que se produzcan en la comarca desde el rigor y la objetividad a través de periódicos mensuales o bimensuales que se distribuyen por la zona de forma gratuita. Es por ello un proyecto informativo pionero y novedoso y es innovador en cuanto a su configuración y su estructura, donde domina una profunda vocación local y comarcal en sus contenidos.

El primer encuentro de asociaciones tuvo lugar en Lagata, - ADECOBEL

13/08/2019



El sábado 20 de julio se reunieron asociaciones culturales de Campo de Belchite que están trabajando por el patrimonio de sus pueblos, convocados desde Adecobel y contando con la colaboración del Ayuntamiento de Lagata que hizo de anfitrión.

Participaron además de Adecobel las asociaciones: Arbir Malena de Moyuela, Aguaperras de Puebla de Albortón, Albayar de Almonacid de la Cuba, Santa Águeda de Lagata, El Allondero de Belchite, Territorio Goya de Fuendetodos, Aviroma y Asociación de Patrimonio Industrial de Azuara.

El encuentro fue una primera toma de contacto con la que se pretendía que se conocieran entre ellas, el trabajo que realizan, expusieran sus necesidades y finalmente trataran de realizar acciones conjuntamente que se pudieran incluir dentro de un proyecto de cooperación financiado con ayudas del programa Leader.

El resultado fue muy positivo, todas las asociaciones mostraron su interés en continuar con esta iniciativa y se quedó fijada la fecha del 7 de septiembre en Almonacid de la Cuba para un nuevo encuentro. T

Coordinador editorial: Alicia Revuelta

Edita: Prensa Diaria Aragonesa, S.L. Hernán Cortés 37. 50005 Zaragoza.

Jefe de Publicidad: Ignacio García (976 700 464).

Depósito Legal: Z-2562-2001.

Correo electrónico: cronicas@aragon.elperiodico.es

Periodicidad: bimestral.

Campo de Belchite

Alojamientos en Belchite

Alojamientos en Fuendetodos

Y además...

Enlaces Patrocinados por Taboola **LO** **ÍDO** **MÁS COMENTADO**



LA CRÓNICA DEL CAMPO DE BELCHITE

DESARROLLO LOCAL

La junta de Adecobel visita proyectos de Almonacid de la Cuba

El grupo de acción local ha tenido que reestructurar el presupuesto por los recortes



La junta de Adecobel visitó las pasarelas de la presa. - S.E.

CAMPO DE BELCHITE

Las crónicas iniciaron su andadura en el año 2000 con el objetivo de convertirse en un referente informativo de una delimitación territorial viva, ilusionante y dinámica en sus planteamientos. Es una propuesta editorial que nació con la ilusión que aporta la novedad, pero sobre todo con el compromiso de prestar un servicio a todos los vecinos que habitan o visitan los municipios de la comarca.

Su finalidad es dar a conocer, difundir, proyectar y comunicar los acontecimientos y hechos noticiosos que se produzcan en la comarca desde el rigor y la objetividad a través de periódicos mensuales o bimensuales que se distribuyen por la zona de forma gratuita. Es por ello un proyecto informativo pionero y novedoso y es innovador en cuanto a su configuración y su estructura, donde domina una profunda vocación local y comarcal en sus contenidos.

31/10/2019



La junta directiva de Adecobel se reunió el 15 de octubre en Almonacid de la Cuba, en un encuentro que tuvo como eje central la reestructuración del presupuesto de Adecobel, modificado tras el último recorte del Gobierno de Aragón.

Almonacid de la Cuba ha experimentado un repunte en la constitución de empresas y en el desarrollo de proyectos de carácter turístico como es el caso de las pasarelas que recorren parte del cauce del río en torno a la presa romana, buque insignia de este municipio. Un proyecto que cuenta con diferentes fases que irán completando las pasarelas hasta llegar a la altura del casco urbano. Además, se ha rehabilitado parte de un antiguo molino como oficina de atención al turista, intervención que ha recibido ayudas Leader.

Coordinador editorial: Alicia Revuelta
Edita: Prensa Diaria Aragonesa, S.L. Hernán Cortés 37. 50005 Zaragoza.
Jefe de Publicidad: Ignacio García (976 700 464).

Depósito Legal: Z-2562-2001.
Correo electrónico: cronicas@aragon.elperiodico.es
Periodicidad: bimestral.

PUBLICIDAD



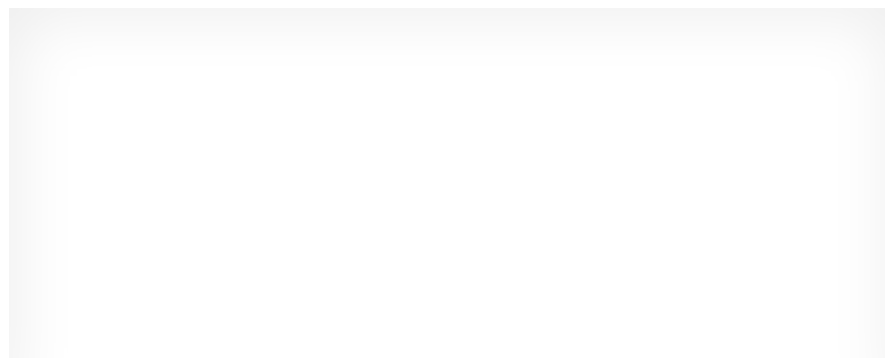

Antes de la reunión, los miembros de la junta directiva visitaron las pasarelas y la oficina de atención al visitante, proyectos del ayuntamiento, y otras iniciativas particulares instaladas en el municipio y que también han recibido ayudas Leader. Se trató del obrador de repostería La presa y el catering La deliciosa.

Arturo Sanz abrió su obrador de pan y repostería en el mes de julio. Desde entonces su establecimiento da servicio a los vecinos. Los beneficios de instalar su empresa en Almonacid son claros para Arturo, ya que "es más favorable producir en el medio rural y vender fuera. Estas instalaciones no podría haberlas ejecutado en Zaragoza", confiesa. Arturo recibió el 30% de ayudas Leader de la inversión correspondiente al equipamiento.

El otro proyecto que se visitó fueron las instalaciones del catering La Deliciosa, con Obdulia Franco al frente. Obdulia partía con grandes dosis de creatividad, el gusto por la cocina y la admiración de familia y amigos que valoraba todo lo que ella cocinaba. Con esos ingredientes, sus ganas y el empujón de las ayudas Leader, de las que obtuvo un 30% de una inversión, hizo realidad su proyecto. Su cocina es totalmente artesana, elaborada a base de productos locales y de máxima calidad. A esas recetas artesanas, les da un pequeño giro vanguardista. Como ella reconoce, «la cocina es el 50% de cada evento que organizamos, porque junto con la comida está el diseño de los ambientes de esa fiesta». Comuniones, celebraciones, cumpleaños... todos ellos son personalizados y atienden a los perfiles y gustos de los protagonistas.

Tras la visita, los miembros de la junta directiva de Adecobel y el equipo técnico se reunieron para analizar las modificaciones presupuestarias y establecieron los cambios que consideraron oportunos para una ejecución lo más eficaz posible de los fondos, además de dar a conocer algunas de las acciones ejecutadas desde la última reunión. T

Y además...

Enlaces Patrocinados por Taboola

El divorcio de sus padres la han puesto en la situación de elegir con quién vivir. Así es la vida de Shiloh, hija de Brad Pitt y Angelina Jolie

NinjaJournalist

Un experto revela: "Es como un limpiador para su intestino"

Nutravia

Tuvieron que mirar dos veces la foto hasta darse cuenta la sorpresa que se escondía al fondo

Noteabley

Audi A1 Adrenalin
por 175€/mes*

- > Línea deportiva S Line
- > Faros LED
- > Climatizador bizona

Descúbrelo

Solicitar oferta

*Ver condiciones

Campo de Belchite

Alojamientos en Belchite

Alojamientos en Fuentetodos

La mayor feria agrícola, ganadera, industrial y comercial del Bajo Aragón

EXPO CASPE

2019

1, 2 y 3 de noviembre

39ª edición

Organiza: [Logos]

Colabora: [Logos]

LO MÁS LEÍDO MÁS COMENTADO

- 1 "Estoy en la última etapa para poder caminar sin bastón"
- 2 Caluroso recibimiento a los antidisturbios policiales aragoneses desplegados en Cataluña
- 3 La cláusula de rescisión de Luis Carbonell es ascendente y ahora se sitúa en 1,5



ARAGÓN

¿Quieres ver **crecer tu dinero?**

MUTUACTIVOS
GRUPO MUTUAMADRILEÑA

ZARAGOZA // EL ORGANISMO PROVINCIAL APOYARÁ A LAS ENTIDADES EN SUS GASTOS DE GESTIÓN Y FUNCIONAMIENTO

La DPZ convoca ayudas para el desarrollo rural por 350.000 €

El importe aumentará conforme se avance en la implantación . Los grupos de acción local podrán solicitarlas hasta el 26 de marzo



✕

Zaragoza 5/17°C

Buscar tiempo en otra localidad



ARAGÓN

Un pleno celebrado en la Diputación Provincial de Zaragoza. - CHUS MARCHADOR

www.linicoi

EL PERIÓDICO

18/03/2019



La Diputación Provincial de Zaragoza (DPZ) ha convocado las ayudas para los grupos de acción local que trabajan en la provincia y que, este año, cuentan con una partida de 350.000 euros, según fuentes el organismo.

El objetivo de esta cuantía es apoyar el funcionamiento de estas entidades sin ánimo de lucro financiándoles desde la DPZ parte de sus gastos de gestión y de funcionamiento. Las ayudas se podrán solicitar hasta el 26 de marzo.

Los grupos de acción local son asociaciones u otro tipo de entidades sin ánimo de lucro encargadas de la gestión de la estrategia de desarrollo local de una zona concreta del medio rural.

En ellos deben estar representados tanto las administraciones públicas como los agentes socioeconómicos privados de ese territorio, «lo que garantiza la participación de todos los sectores en la gestión de los fondos Leader y de desarrollo local participativo», añadieron desde la DPZ.



ÚLTIMA HORA



ARAGÓN

LOS BENEFICIARIOS

En cuanto a los beneficiarios susceptibles de estas ayudas, podrán optar a esta convocatoria los 12 grupos que fueron seleccionados por el Gobierno de Aragón para gestionar las estrategias de desarrollo local participativo durante el periodo 2014-2020. La condición es que actúen en al menos uno de los municipios de la provincia de Zaragoza.

Concretamente, se trata de las entidades y colectivos Adefo Cinco Villas, Asomo Moncayo, Ceder Monegros, ADRI Calatayud y Aranda, Cedemar, ADRI Jiloca Gallocanta, Fedivalca, Adrae, Adesho, Adecobel, Ceder Oriental Huesca y Adecuara.

El importe de la subvención otorgada a cada entidad aumentará cuanto mayor sea su implantación en la provincia.

De esta forma y en función de ese criterio, la cuantía máxima que pueden solicitar oscila entre los 57.417 y los 1.346 euros, según precisaron fuentes de la institución provincial.

sistémico" en la fusión entre Deutsche y Commerzbank

12:33 h // China denuncia el intento de hundir a Huawei

12:30 h // Un equipo dedicado a torturar y secuestrar bajo el amaparo de la corona saudí

[Ver más noticias](#)



ARAGÓN

Ese es el compromiso que adquiere con la diputación provincial una vez que se les ha otorgado la ayuda.

BOLSA DE INTERINOS

Por otro lado, los ayuntamientos de la provincia de Zaragoza que tengan bajas o vacantes en sus plazas de secretario-interventor ya pueden solicitar a la DPZ el nombramiento de un interino.

Esta opción es viable tras la puesta en marcha, el pasado viernes, de una bolsa de interinos complementaria a la del Gobierno de Aragón, que cuenta con 143 inscritos que han superado ya un proceso público de selección.

El objetivo de esta iniciativa es evitar que los consistorios zaragozanos se paralicen por falta de candidatos para ejercer ese puesto provisionalmente. Los secretarios-interventores son una figura fundamental para el funcionamiento de los ayuntamientos, sobre todo de los más pequeños.

La creación de esta lista fue un compromiso adquirido en el Foro de Alcaldes y Alcaldesas celebrado en abril de 2018.



La verificación de la información no financiera

En este artículo te explicamos en qué consiste este informe, qué tipo de...

Ofrecido Por [AENOR](#)



**Si tu coche no tiene nada,
pagarás lo mismo: nada.**



OCIO Y CULTURA

Marga Iñíguez: "La creatividad es una forma de ir por la vida y de relacionarte"

Est especialista en el desarrollo del talento creador, asesora pedagógica de 'Barrio Sésamo' y 'La bola de cristal' durante trece años, ha sido invitada por Territorio Goya a impartir talleres en Belchite y Fuentetodos sobre los usos de la imaginación

ACTUALIZADA 3/11/2019 A LAS 02:00

ANTÓN CASTRO



Marga Iñíguez ha colaborado con artistas, escritores, actores, etc., de Aragón a lo largo de los años.

| **Toni Galán.**



OPEL COMBO LIFE

Ampliamos el Plan Pive de Opel



POR

169€/mes*

Entrada 2.943,00€.
48 cuotas.
Cuota final 9.373,52€.
TAE 9,56%

› DESCÚBRELO



*Oferta válida hasta el 31/10/2019, válido para unidades financiadas bajo la marca Opel Financial Services a través de Banco Cetelem S.A.U.



Fallece un trabajador en un accidente al en Ejea de los Caballeros

co avanza en su transformación facturar 830 millones de euros en

oche acaba con dos ruedas sobre el miedos a la altura del Alcampo de o

Tres aragoneses triunfan nadando en la prueba X-Waters de aguas abiertas en Malta

El TS confirma la prisión para el dueño de Esoen Business School

«Mi casa está en Béjar, pero en realidad vivo en mis zapatos. He trabajado en 20 países del mundo. Viajo y me encanta la itinerancia, y he estado mucho en Aragón, con multitud de amigos. La jota me relaja y, a menudo, la bailo solo para mí», dice Marga Iñíguez, que fue asesora pedagógica durante trece años de 'Ábrete Sésamo' y 'La bola de cristal'. Especializada en creatividad, imparte [talleres abiertos](#) en Belchite (de 17.00 a 20.00, de lunes 4 a jueves 7) y en Fuentetodos (hoy, de 10.00 a 14.00) dentro de un programa organizado por [Territorio Goya](#) en colaboración con diversos organismos e instituciones: el Gobierno de Aragón, los dos ayuntamientos, el Ministerio de Cultura, el Leader, la Unión Europea Feader, la Comarca de Belchite y Adecobel.

CONTENIDO PATROCINADO |



El super ventas de Ribera del Duero con 10€ de regalo

BODEBOCA



Cómo invertir si tenemos más de 350.000 euros para nuestra jubilación

Estrategias de inversión

recomendado por [Outbrain](#)

¿Por qué es una mujer errante?

Me encanta estar en un sitio y en otro. Me da mucha energía y vitalidad. Es muy importante trabajar con gente distinta y ver otros cielos, oír otras voces, transitar por otros lugares. Te abren la mente y estás en continua adaptación a circunstancias nuevas. Yo no soy turista, soy viajera.

¿Qué es la creatividad?

sentimientos, tus dificultades, tus sueños, lo que comes, donde estás. Influye todo.

Le hago otra pregunta: ¿qué es ser creativo?

Es hacer determinados tránsitos de mente: la transformación, el desaprender, la incertidumbre. Primero entran en funcionamiento tus cuatro cerebros: tu totalidad. Hay ideas que te vienen del hacer; otras, del sentir y del recordar; otras, de la interacción, y otras de la proyección de lo imaginario hacia el futuro. Ha hecho mucho daño que siempre se hable de pensamiento creativo.

D



Un proyecto que une trabajo y deporte para promover la inclusión

REALIZADO POR BLUE MEDIA STUDIO

Marga Iñíguez ha impartido e imparte esta semana talleres intensos sobre creatividad. | **Toni Galán.**

¿Y que piensa usted?

Pues que las ideas no solo vienen pensando. A mucha gente le vienen haciendo cosas. Estamos entrando en la era de la interacción, de los mestizajes. La creatividad es arte, es ciencia, es energía, es una forma de ir por la vida y una forma de relacionarte. La creatividad es estar en continua transformación para hallar soluciones a viejos problemas. Otra cosa es que nos conmueva la creatividad pensada para mejorar el mundo y hacerlo más equitativo, más libre y más rico, o menos desigual.

Trabaja mucho con artistas, escritores, gentes del campo.

Aquí en Aragón he trabajado con tipo de gente: he dado talleres a artistas, docentes, empleados de alta tecnología, he hechos juegos con la PAI (Promotora de Acción Infantil) o

cosas, se logra con alas para volar y pies de plomo para caminar. Hay que saber volar para aterrizar bien.

Va a trabajar en Fuentetodos y Belchite, dos lugares despoblados. ¿Quién puede ser creativo?

Absolutamente todos. La creatividad es un hecho biológico.

Cuando trabaja con creadores, ¿qué sugiere, qué les dice?

Tengo siempre algunas propuestas de generales, y aprovecho lo que va ocurriendo. El material que uno tiene son sus propias ideas, su biografía, sus etapas creativas y el entorno. A los artistas les pido que toquen su archivo interno de datos y de sueños, su singularidad, que muestren su propio sello. Todos los habitantes del planeta son distintos. A la gente del campo le digo que hay que perder el sentido de inferioridad, desarrollar la autoestima y estar abierto al mundo.

¿Qué sugeriría para que Fuentetodos, donde nació Goya, no estuviese ahí, varado y dejado de la mano de Dios, de los presupuestos y de las instituciones?

Hay que tener una perspectiva y ver qué y quién era [Goya](#). Se podría, primero, pedir al Museo del Prado, que tiene tanta obra de Goya en archivo y subterráneos, que por qué no la cede para un crear un centro que se llamara 'Goya y su época'. Y que haría que viniera gente de todo el mundo ahí. Y otras cosas: residencia de artistas, cursillos y talleres en la línea de las aportaciones de Goya, se puede hacer un congreso de arte y compromiso social. Se podían hacer congresos y encuentros, que son claves. Fuentetodos debiera ser un centro universal de Goya y no hacerlo me parece que es tener una visión reducida. Aquí sí se necesita imaginación y creatividad.

Etiquetas

Belchite

Fuentetodos

Aragón

Francisco de Goya

Arte

CONTENIDO PATROCINADO |

Publicidad

Publicidad

**Un Rioja excepcional a precio de bodega,
Marqués de Riscal**

BODEBOCA

**Descubre el Nuevo Kia Xceed, el crossover
más radical**

KIA

ARAGÓN, PUEBLO A PUEBLO

LAURA URANGA
PABLO FERRER

BELCHITE

EN DATOS

Comarca: Campo de Belchite.
Población: 1.526.
Distancia a Zaragoza, su capital de provincia: 51 km.



LOS IMPRESCINDIBLES

Del campo

La cooperativa del Campo San Martín tiene gran peso en el día a día de Belchite. El almendro está en alza, y se mantiene de siempre el olivo; además de Molino Alfonso destaca la Almazara de Jaime y el aceite Capricho Aragónés (foto).



Patrimonio natural

Belchite cuenta con la reserva ecológica El Planerón, muy cerca de Codo, y también disfruta del popular Pozo de los Chorros en el Aguasvivas, cerca de Almonacid de la Cuba; es un salto fluvial muy bonito (foto) y concurrido en verano.



Las fiestas

La romería a la Virgen del Pueyo es el martes de Pascua; ya no suben tantos remolques, pero sí muchos belchitanos. En el pueblo viejo se celebra San Lorenzo, y las fiestas mayores de la Exaltación de la Santa Cruz son en septiembre.

Belchite: mirada nueva al pueblo viejo



En el paseo por el pueblo viejo de Belchite se conjuga la belleza de un paisaje magnético con la huella del horror bélico. LAURA URANGA

REPORTAJE

La Asociación Cultural El Allondero es un esfuerzo joven y local que utiliza técnicas ambiciosas para descifrar los enigmas de las ruinas belchitanas, con el apoyo incondicional del estudioso Jesús Baquero

Del pueblo viejo de Belchite se ha investigado, escrito y expuesto una barbaridad. Lo han visitado jefes de estado, estrellas de cine como Terry Gilliam o Arnold Schwarzenegger y muchos incondicionales de los fenómenos paranormales, por aquello de las supuestas psicofonías. Sin embargo, no todo está dicho sobre el particular; desde 2017, la Asociación Cultural El Allondero trabaja sobre este entorno en varias direcciones, para ampliar el conocimiento sobre el lugar con una aproximación distinta, usando recursos arcanos y combinándolos con nuevas ideas e instrumentos.

Sara Alfaro está entre las responsables de las visitas guiadas al pueblo viejo de Belchite y es una de las entusiastas fundadoras de la Asociación Cultural El Allondero. «Empezamos cinco mujeres del pueblo, más un arquitecto que hizo su trabajo de fin de carrera sobre el pueblo viejo. Fue hace algo más de un año; nos juntábamos gente con las mismas inquietudes y una idea fundamental, que la gente fuera volviendo al pueblo viejo. Para muchos era un dolor,

porque les tocaba directa o indirectamente aquella batalla de 1937; otros no conocían la historia ni los detalles».

El Allondero y la Universidad de Zaragoza compartieron una ilusión común. «Hace unos años —explica Sara— la familia de Roque Andrada, jefe del campo de penados nacional tras la guerra, donó a la Universidad cuatro cuadernos con 225 dibujos hechos entre 1939 y 1941, llamados 'Apuntes de Aragón'; los hizo el preso republicano Josep Rocarol, un pintor hiperrealista ya reconocido por aquél entonces. De esos dibujos, la tercera parte eran de Belchite; en sus obras se aprecian detalles del pueblo viejo que no se veían bien en las fotografías conservadas. La Universidad los digitalizó a gran calidad y se hizo una exposición con 86 dibujos que hicieron a los más mayores recordar escenas de su infancia. Se pueden ver en la red».

La exposición contó con los antropólogos Elisa Sánchez y Alberto Castán, que ofrecieron luego junto a El Allondero una conferencia en Belchite sobre este trabajo. De los dibujos no salie-

ron únicamente edificios o detalles externos: también muebles o decoración de interiores surgidos del talento de Rocarol.

Con esos matices, el paseo guiado por el pueblo viejo cobra nuevas dimensiones. El Allondero ha organizado mapeos colaborativos con gente del pueblo que vivió guerra y posguerra, y buscaba sus casas. «Marcábamos edificios con globos llenos de helio con peso; quien reconocía algo escribía el nombre en el globo. Cada cual, una vez ubicadas sus antiguas casas, iba reconociendo los comercios; desde la tienda al bar de cabareteras en el que no podían entrar las mujeres. Actualmente estamos completando una reconstrucción virtual de la plaza, con la llamada casa de la Domi, el ayuntamiento y la fuente de Averly en el centro. Se puede ver el progreso de este trabajo en la página web de El Allondero».

El paseo no puede soslayar la iglesia de San Martín, con los conocidos versos de Natalio Baquero en la puerta, o el convento e Iglesia de San Agustín, con un proyectil aún clavado en la torre y capillas laterales llenas de enre-



ORGANIZA

HERALDO



COLABORAN



BUZÓN DE SUGERENCIAS EN LOS CORREOS ELECTRÓNICOS PFERRER@HERALDO.ES (PABLO FERRER) Y LURANGA@HERALDO.ES (LAURA URANGA). CARTAS A HERALDO DE ARAGÓN (INDEPENDENCIA, 29, 50001, ZARAGOZA) Y LLAMADAS AL 976765000

CON LA COLABORACIÓN DE:



Sara Alfaro, de la Asociación El Allondero, es guía del pueblo viejo de Belchite. L. U.



Albert Valero, en su barbería belchitana. L. U.



Jesús Larraz, vestido de requeté, en la plaza contigua a la entrada del pueblo viejo. Larraz aclara que va cambiando el uniforme y alterna los de ambos bandos.

L. URANGA

La barbería de un joven con visión y la historia puesta al día de la almazara centenaria

La madre de Albert Valero Adán, veinteañero que nació en Barcelona, es belchitana. Albert ha encontrado su sitio en el pueblo al que venía desde pequeño. «Me gustaba mucho esto; además, me acabé cansando de Barcelona y decidí montar el negocio aquí. Adecobel y el Ayuntamiento me ayudaron; la barbería tiene un punto retro y la gente sale contenta, así que yo también lo estoy». Florentino Alfonso, por su parte, encabeza la cuarta generación de la almazara Molino Alfonso, una de las más prestigiosas de Aragón. «La fundó mi bisabuelo en 1907. Mi padre empezó con las catas y visitas guiadas, desde escolares a empresas; trabajamos sobre todo con la variedad de empeltre, y nuestro aceite 'premium' está entre los 100 mejores del mundo según Evoleum. Cuidamos mucho los envases; las latas de aceite diseñadas por Estudio Versus también han sido premiadas. Hacemos además patés, olivas y, por tradición y formación familiar, cosmética». **P. F.**

daderas, que le confieren un aspecto tan melancólico como hermoso.

Todos estos empeños tan ambiciosos tienen el respaldo de Jesús Baquero, belchitano de pro, ingeniero técnico industrial y licenciado en Bellas Artes. Aparte de aplaudir el arrojo de sus jóvenes compueblanas, les asiste cuando es menester; publicó hace 30 años su 'Inventario del patrimonio arquitectónico del pueblo viejo de Belchite: características y valoración del mismo', editado por la Institución Fernando el Católico. «Me llevó cuatro años de trabajo; tras la guerra no quedó documentación escrita, salvo

algunos archivos de visitas pastorales en el ayuntamiento. Lo que hice fue un trabajo de campo exhaustivo, analizando cada edificio, cada recodo, desde la tipología al material empleado; me apoyé en los mayores del pueblo para profundizar todo lo posible. En la obra también valoro lo que se podría hacer aquí, las posibilidades que ofrece este entorno; era un pueblo muy bonito, lleno de casas palaciegas con galerías de arcos y magníficos templos».

El municipio a día de hoy

Rubén Serrano es el gerente de la Asociación para el Desarrollo Rural Integral de la Comarca Cam-

po de Belchite (Adecobel). «Es un grupo Leader; gestiona ayudas europeas para proyectos de desarrollo, que otorga el Gobierno de Aragón decide. Apoyamos a empresas, proyectos no productivos como los que suelen pedir los ayuntamientos para fomento de empleo o temas medioambientales y también a la cooperación entre varias entidades, privadas o públicas, ahora por ejemplo hay un proyecto que combina la biblioteca municipal con la residencia de ancianos, y Gastrobelchite une a Florentino Alfonso y su almazara con Ecolécera y Bodega Tempore. En Belchite hay para este año un nuevo aparthotel, se lla-

mará Belchite, y el Bar Restaurante Aguasvivas donde estaba antes la taberna irlandesa Night Train, por ejemplo, son algunos casos. Somos una asociación sin ánimo de lucro con los quince ayuntamientos de la comarca, cooperativas, sindicatos, asociaciones y la propia comarca, abarca 35 entidades, con mayor entidad de voto de las privadas con respecto a las públicas. Es algo participativo. También peleamos contra una paradoja: en Belchite hay mucho trabajo y mucho turismo, bastantes nuevos negocios, servicios de sobra, pero la población no crece y no hay vivienda en alquiler».

PABLO FERRER

Y MAÑANA...
TRAMACED

MÁS INFORMACIÓN EN
WWW.HERALDO.ES

PRÓXIMAS PARADAS...

4 DE ENERO

TRAMACED

5 DE ENERO

TORNOS

6 DE ENERO

ALBERO ALTO