



Unión Europea
FEADER



**GOBIERNO
DE ARAGON**

Fondo Europeo Agrícola de Desarrollo Rural: Europa invierte en las zonas rurales

INFORME INTERMEDIO 2023 Y FINAL

ADECOCOBEL

INDICE

A	Cambios de las condiciones generales que afectan a la ejecución de la EDLL, incluyendo los cambios en las políticas comunitarias, nacionales, autonómicas y locales	4
B	Evolución de la EDLL en relación con los objetivos establecidos describiendo las acciones de animación de la Asociación para el Desarrollo Rural Integral de la Comarca Campo de Belchite, las ayudas aprobadas y los proyectos ejecutados, e incluyendo los indicadores relativos a las realizaciones y los resultados que permiten la evaluación.....	8
	B.1) Aprobaciones, compromisos y pagos de la EDLL.....	8
	B.2) Pagos 2023.....	23
	B.3) Indicadores.....	26
	B.4) Objetivos estratégicos.....	28
	B.5) Evolución de la estrategia por localidades de Campo de Belchite.....	30
C	Ejecución financiera por ámbitos de programación, diferenciando las cuantías: previstas, comprometidas, certificadas y pagadas.....	32
	C.1) Submedida 19.2 Ayuda para la realización de operaciones conforme a la EDLL.....	32
	C.2) Submedida 19.3 Ayuda para la preparación y realización de las actividades de cooperación del Grupo de Acción Local.....	52
	C.3) Submedida 19.4 Ayuda para los costes de animación y explotación.....	64
	C.4) Resumen de ejecución de todas las submedidas.....	65
D	Descripción de las modificaciones de la EDLL planteadas durante el año.....	67
E	Acciones de seguimiento y evaluación llevadas a cabo.....	68
F	Descripción de los problemas que se hayan planteado en la gestión, y medidas que se han adoptado.....	73
G	Acciones de animación llevadas a cabo.....	74
H	Medidas adoptadas para dar publicidad a la EDLL.....	84
	Anexos	89

PRESENTACIÓN

Este informe recoge lo señalado en la cláusula decimoquinta, Informes Intermedios, del Convenio de colaboración entre la Administración de la Comunidad Autónoma de Aragón y el Grupo de Acción Local “Asociación para el desarrollo rural integral de la Comarca Campo de Belchite” relativo a la aplicación de una Estrategia de Desarrollo Local LEADER en el marco del Programa de Desarrollo Rural de Aragón 2014-2020.

Analiza cómo ha sido la ejecución de la Estrategia de Desarrollo Local LEADER (EDLL) en el año 2023 y en el cómputo global, una vez finalizada al completo.

Se analizan los datos de la ejecución comparándolos con los importes de las cinco convocatorias publicadas y el plan financiero previsto para todo el periodo. En la anualidad de 2023 no se han aprobado proyecto, sólo se han realizado certificaciones de ayuda.

Se desglosa como las ayudas LEADER se han distribuido entre ámbitos de programación, se evalúan los indicadores y objetivos, se describen las modificaciones realizadas, los problemas que han surgido y las acciones de seguimiento y evaluación.

Además de lo referente a la submedida 19.2 Ayudas para la realización de operaciones conforme a la EDLL, se incluye información de la ejecución de los proyectos de cooperación entre grupos de acción local en los que se participó, que se enmarcan dentro de la submedida 19.3 Cooperación entre grupos de acción local, y lo referente a la submedida 19.4 Costes de animación y explotación.

Por último, se resume en las acciones de animación y de publicidad, además de las relacionadas con las ayudas LEADER, otras actividades que contribuyen a la EDLL aunque no estén financiadas con estos fondos.

A) CAMBIOS DE LAS CONDICIONES GENERALES QUE AFECTAN A LA EJECUCIÓN DE LA EDLL, INCLUYENDO LOS CAMBIOS EN LAS POLÍTICAS COMUNITARIAS, NACIONALES, AUTONÓMICAS Y LOCALES.

“Cambio de las condiciones generales que afectan a la ejecución de la EDLL:

ANUALIDAD 2023:

Políticas comunitarias:

- No se han producido cambios en las condiciones generales de las políticas comunitarias que hayan afectado directamente a la ejecución de la EDLL.

a. Políticas nacionales:

- No se han producido cambios en las condiciones generales de las políticas comunitarias que hayan afectado directamente a la ejecución de la EDLL.

b. Políticas autonómicas:

A través de circulares DGA comunica a los Grupos lo siguiente:

Circular 1/2023: Aprobación de la medida 19.4 Convocatoria 2023 e instrucciones para las certificaciones de 2023.

Circular 2/2023: Descompromisos de la lista de reserva

Circular 6/2023: Instrucciones para la presentación de avales relacionados con los expedientes con falta de licencias, RIA y cumplimiento de empleo.

c. Políticas locales:

- No se han producido cambios en las condiciones generales de las políticas locales que hayan afectado directamente a la ejecución de la EDL.

e. Estrategia de desarrollo local LEADER 2023-2027

Durante el año 2023 se ha trabajado para continuar con la gestión de ayudas LEADER. Para ello se tenía que ser seleccionado como Grupo de Acción Local y posteriormente que se presentara y aprobara una Estrategia de desarrollo local LEADER (EDLL)

Por orden cronológico, las acciones y tramites realizados han sido:

- El 13 de febrero se publicó la por Orden AGM/108/2023, de 3 de febrero, por la que se resuelve el procedimiento de selección de los Grupos de Acción Local para gestionar las Estrategias de Desarrollo Local LEADER en Aragón del Plan Estratégico de la PAC 2023-2027.
 - ADECOBEL fuimos seleccionados con una financiación indicativa para realizar la Estrategia de 1.918.323 €
- El 9 de marzo se publicó la ORDEN AGM/219/2023, de 21 de febrero, por la que se convoca a los Grupos de Acción Local para la presentación de estrategias de desarrollo local LEADER aplicables en Aragón en el periodo 2023-2027, y se determina el procedimiento de selección.
- El 4 de julio la Junta Directiva de ADECOBEL aprobó la Estrategia de Desarrollo Local LEADER 2023-2027 de Campo de Belchite “Formando un territorio sostenible”
- El 6 de julio ADECOBEL se presentó la EDLL a la Dirección General de Desarrollo Rural a través del Registro electrónico.
- El 12 de septiembre fue presentada la Estrategia al Comité de selección de estrategias del Gobierno de Aragón.
- El 3 de octubre el Servicio de Programas Rurales comunica en la Circular 5/2023 la valoración de la Estrategia, obteniendo 90 puntos, lo que supone un aumento del 5% del presupuesto por la calidad de la misma.
- El 16 de octubre se aprobó la EDLL por la Asamblea General de ADECOBEL.
- El 25 de octubre se hizo la presentación de la EDLL al personal técnico de las entidades públicas de Campo de Campo de Belchite.
- El 26 de octubre se hizo la presentación de la EDLL en Azuara.
- El 9 de noviembre se presentó una modificación de la Estrategia incluyendo los fondos adicionales.



- El 11 de noviembre se publicó la ORDEN AGA/1595/2023, de 2 de noviembre, por la que se resuelve el procedimiento de selección de las Estrategias de Desarrollo Local LEADER en el periodo 2023-2027.

- La financiación aprobada a ADECOBEL es de 2.155.886,68 €

- El 14 de noviembre de 2023 se firmó el Convenio de colaboración entre la Administración de la Comunidad Autónoma de Aragón, la Red Aragonesa de Desarrollo Rural y los Grupos de Acción Local, para la designación del Organismo Intermedio en el marco de la ejecución de las Estrategias de Desarrollo Local LEADER en Aragón incorporadas al Plan Estratégico de la PAC 2023-2027.



- El 19 de diciembre se realizó la presentación de la EDLL en Belchite.
- El 21 de diciembre se publicó en el BOA el ANUNCIO de la Red Aragonesa de Desarrollo Rural, relativo a la Convocatoria 2024 de ayudas LEADER para la realización de operaciones de terceros conforme a las estrategias de desarrollo local LEADER 2023-2027 en Aragón.
- Desde el 22 de diciembre se pueden registrar solicitudes de ayuda LEADER.
- La última semana de diciembre se realiza un buzoneo por todas las casas de Campo de Belchite con un tríptico informativo de las ayudas LEADER.

EN TODO EL PERIODO DE PROGRAMACIÓN:

Políticas comunitarias:

Los únicos cambios han sido en los años 2020 relativos a medidas de adaptación a la Covid-19 y en 2021 referentes a disposiciones transitorias

Políticas nacionales:

Los principales cambios han sido:

Publicación de diversa normativa sobre la adaptación a la Covid-19

Políticas autonómicas:

Los principales cambios han sido:

- Cambio del sistema multifondo a monofondo.
- Modificaciones de las bases reguladoras
- Importes del Plan Financiero
- Actualizaciones del manual de procedimiento
- Adaptación a la Covid-19
- Modificación de la Ley 38/2003 de subvenciones
- Ampliación del plazo de ejecución de la EDLL

Políticas locales:

No ha habido cambio en estas condiciones

B) EVOLUCIÓN DE LA EDLL EN RELACIÓN CON LOS OBJETIVOS ESTABLECIDOS DESCRIBIENDO LAS ACCIONES DE ANIMACIÓN DE LA ASOCIACIÓN PARA EL DESARROLLO RURAL INTEGRAL DE LA COMARCA CAMPO DE BELCHITE, LAS AYUDAS APROBADAS Y LOS PROYECTOS EJECUTADOS, E INCLUYENDO LOS INDICADORES RELATIVOS A LAS REALIZACIONES Y LOS RESULTADOS QUE PERMITEN LA EVALUACION

Se han tramitado expedientes de las siguientes convocatorias de ayudas LEADER:

1) ORDEN DRS/127/2016, de 4 de febrero, por la que se aprueban las bases reguladoras de las ayudas LEADER para la realización de operaciones conforme a las estrategias de desarrollo local participativo en el marco del Programa de Desarrollo Rural para Aragón 2014-2020 y su convocatoria para 2016.

2) ORDEN DRS/1592/2016, de 31 de octubre, por la que se aprueba la convocatoria de las ayudas LEADER para la realización de operaciones conforme a las estrategias de desarrollo local LEADER, para el ejercicio 2017.

3) ORDEN DRS/1691/2017, de 26 de octubre, por la que se aprueba la convocatoria de las ayudas LEADER para la realización de operaciones conforme a las estrategias de desarrollo local LEADER, para el ejercicio 2018.

4) ORDEN DRS/1767/2018, DE 24 DE OCTUBRE, por la que se aprueba la convocatoria de las ayudas LEADER para la realización de operaciones conforme a las estrategias de desarrollo local LEADER, para el ejercicio 2019.

5) ORDEN AGM/1614/2019, de 27 de noviembre, por la que se aprueba la convocatoria de las ayudas LEADER, para la realización de operaciones conforme a las estrategias de desarrollo local leader, para el ejercicio 2020.

6) ORDEN AGM/1064/2021, de 25 de agosto, por la que se modifica la Orden AGM/1614/2019, de 27 de noviembre, por la que se aprueba la convocatoria de las ayudas LEADER para la realización de operaciones conforme a las estrategias de desarrollo local LEADER, para el ejercicio 2020 y su posterior corrección de errores.

B 1.) APROBACIONES, COMPROMISOS Y PAGOS DE LA EDLL

Las solicitudes que están aprobadas, comprometidas y pagadas desde el comienzo de la ejecución son las siguientes:

Nº EXPEDIENTE	PROMOTOR	PROYECTO	MUNICIPIO	%	INVERSIÓN	SUBVENCIÓN	INVERSION COMPROMETIDA Y PAGADA	COMPROMETIDO Y PAGADO
2016.17.2.001	Florentino Alfonso Casas	Ampliación y modernización de almazara	Belchite	40 %	126.656,76 €	50.662,70 €	124.298,75 €	49.719,50 €
2016.17.2.002	Coop. San Martín	Modernización de almazara	Belchite	40 %	158.988,67 €	63.595,47 €	158.988,67 €	63.378,87 €
2016.17.2.003	Antonio Pechuán	Almacén logístico para catering y material para comidas populares	Letux	30 %	12.114,00 €	3.634,20 €	12.114,00 €	3.634,20 €
2016.17.2.005	José Luis Soriano	Creación de servicio de taxi	Almonacid de la Cuba	30 %	19.633,95 €	5.890,19 €	19.633,95 €	5.890,19 €
2016.17.2.006	Coop. Ntra. Sra. Del Olivar	Modernización de instalaciones y equipamiento de bodega cooperativa de vino	Lécera	40 %	24.552,12 €	9.820,85 €	24.552,12 €	9.820,85 €
2016.17.2.007	Bar La Gasolinera S.L	Mejora de las instalaciones de bar restaurante	Lécera	28 %	12.481,44 €	3.494,80 €	9.010,00 €	2.522,80 €
2016.17.2.008	E.S Ntra. Sra. Del Olivar, S,L	Nuevo montaje de centro de lavado	Lécera	30 %	44.550,51 €	13.365,15 €	44.550,51 €	13.365,15 €
2016.17.2.009	Pedro Monreal	Creación de secadero de almendras	Plenas	31 %	32.305,00 €	10.114,70 €	23.891,50 €	7.480,43 €
2016.17.2.010	María Pilar Alonso	Nueva ubicación y mejora de salón de peluquería	Lécera	30 %	91.352,27 €	27.405,68 €	80.870,79 €	24.261,24 €
2016.17.2.011	Abonos orgánicos ALTUX S.L	Adquisición de manipulador telescópico	Letux	30 %	56.700,00 €	17.010,00 €	56.700,00 €	17.010,00 €
2016.17.2.012	Cooperativa Sto. Domingo de Guzmán de Lécera	Unidad de suministro de carburante	Lécera	30 %	140.245,00 €	42.073,50 €	139.089,37 €	41.726,81 €
2016.17.2.013	Cooperativa Sto. Domingo de Guzmán de Lécera	Sonda toma muestras automática	Lécera	40 %	10.395,60 €	4.158,24 €	10.110,00 €	4.044,00 €
2016.17.2.014	Maksym Balan	Creación de establecimiento de comida rápida	Belchite	30 %	43.048,19 €	12.914,46 €	41.065,12 €	12.319,54 €
2016.17.2.015	Coop. San Martín	Adquisición de manipulador telescópico para cooperativa agrícola	Belchite	40 %	49.000,00 €	19.600,00 €	49.000,00 €	18.970,00 €
2016.17.2.016	Bejuser Industrias, S.L	Adquisición de grupo enderizador-alimentador	Belchite	28 %	43.560,00 €	12.196,80 €	43.560,00 €	12.196,80 €
2016.17.2.017	Coop. Ntra. Sra. Del Olivar	Adquisición de espectofotómetro	Lécera	40 %	5.434,80 €	2.173,92 €	5.090,00 €	2.036,00 €
2016.17.2.018	Coop. San Martín	Adquisición de decanter en almazara	Belchite	40 %	242.000,00 €	96.800,00 €	242.000,00 €	96.800,00 €
2016.17.2.019	Cooperativa San Nicolás	Ampliación y mejora de seleccionadora de cereal	Azuara	38 %	23.353,00 €	8.874,14 €	23.353,00 €	8.874,14 €
2016.17.2.020	Comarca Campo de Belchite	Puesta en valor del recurso turístico "Huellas de la Guerra"	COMARCA	80 %	17.400,00 €	13.920,00 €	16.682,57 €	13.346,06 €

	Comarca Campo de Belchite	Puesta en valor del recurso turístico "Huellas de la Guerra"	Belchite	80 %	3.300,00 €	2.640,00 €	2.942,01 €	2.353,61 €
	Comarca Campo de Belchite	Puesta en valor del recurso turístico "Huellas de la Guerra"	Fuendetodos	80 %	3.300,00 €	2.640,00 €	2.941,99 €	2.353,59 €
2017.17.2.004	Bodegas y Vinos de Lécera, S.L.	Ampliación del parque de barricas	Lécera	40 %	17.088,00 €	6.835,20 €	17.088,00 €	6.835,20 €
2017.17.2.008	Acción Venta Directa XXI, S.L.U	Proyecto de turismo cinegético y de naturaleza	Lécera	22,80 %	93.118,17 €	21.230,94 €	92.654,17 €	21.125,15 €
2017.17.2.009	Florentino Alfonso Casas	Maquinaria de extracción de aceite de oliva	Belchite	15,31 %	196.000,00 €	30.007,60 €	196.000,00 €	30.007,60 €
2017.17.2.010	Ayuntamiento de Puebla de Albortón	Mejora de centro social	Puebla de Albortón	80 %	15.117,81 €	12.094,25 €	14.883,00 €	11.906,40 €
2017.17.2.012	Larrosa Arnal, S.L.	Nueva planta para la ampliación y traslado de las instalaciones de Larrosa Arnal, S.L.	Belchite	26,74 %	373.889,10 €	99.977,95 €	367.084,31 €	98.158,34 €
2017.17.2.013	Ayuntamiento de Codo	Acondicionamiento de planta baja de edificio de antiguo casino para centro social	Codo	80 %	52.829,04 €	42.263,23 €	42.342,71 €	33.874,17 €
2017.17.2.014	Simona-Ana Mesaros	Reforma de edificio y equipamiento para apartahotel en Belchite	Belchite	30 %	116.983,02 €	35.094,91 €	114.443,99 €	34.333,20 €
2017.17.2.015	Comarca Campo de Belchite	Curso, Seguridad e higiene alimentaria y gestión de alérgenos	Belchite	80 %	659,00 €	527,20 €	659,00 €	527,20 €
2017.17.2.016	Comarca Campo de Belchite	Curso de formación de operarios municipales	Lécera	80 %	4.345,08 €	3.476,06 €	4.321,51 €	3.457,21 €
2017.17.2.018	Comarca Campo de Belchite	Curso, la atención al visitante de la Comarca	Belchite	80 %	2.003,00 €	1.602,40 €	2.003,00 €	1.602,40 €
2017.17.2.019	Comarca Campo de Belchite	Curso la comunicación al servicio de la promoción turística local	Belchite	80 %	2.003,00 €	1.602,40 €	2.003,00 €	1.602,40 €
2017.17.2.020	Ayuntamiento de Lécera	Curso, extinción de incendios	Lécera	80 %	819,56 €	655,65 €	819,56 €	655,65 €
2017.17.2.021	Comarca Campo de Belchite	Curso, Seguridad en el manejo de plataformas elevadoras móviles de personal (PEMP)	Belchite	80 %	1.778,00 €	1.422,40 €	1.777,24 €	1.422,35 €
2017.17.2.022	Comarca Campo de Belchite	Curso, Seguridad en el manejo de puente grúa	Belchite	80 %	1.778,00 €	1.422,40 €	1.771,50 €	1.417,20 €

2017.17.2.023	Comarca Campo de Belchite	Curso, Soldadura con electrodo revestido	Azuara	80 %	4.896,20 €	3.916,96 €	4.895,99 €	3.916,79 €
2017.17.2.024	Ayuntamiento de Lécera	Creación de un servicio de cocina y lavandería en centro social	Lécera	72,05 %	111.023,42 €	79.992,37 €	90.569,73 €	65.255,49 €
2017.17.2.025	Ayuntamiento de Lagata	Mejora de centro social	Lagata	80 %	14.361,99 €	11.489,59 €	7.269,97 €	5.815,98 €
2017.17.2.028	Ayuntamiento de Puebla de Albornón	Puesta en valor del patrimonio ambiental de Puebla de Albornón	Puebla de Albornón	80 %	6.331,57 €	5.065,26 €	5.687,00 €	4.549,60 €
2017.17.2.030	Ayuntamiento de Codo	Codo y El Planerón, valoración conjunta del municipio y de la Reserva Ornitológica	Codo	80 %	15.300,00 €	12.240,00 €	15.287,89 €	12.230,31 €
	Sociedad Española de Ornitología, SEO/BirdLife	Codo y El Planerón, valoración conjunta del municipio y de la Reserva Ornitológica	Codo	80 %	14.271,50 €	11.417,20 €	14.271,50 €	11.417,20 €
2017.17.2.031	Ayuntamiento de Puebla de Albornón	Puesta en valor de la caza y los galgos en Puebla de Albornón	Puebla de Albornón	80 %	13.315,65 €	10.652,52 €	13.242,70 €	10.594,16 €
2017.17.2.032	Ayuntamiento de Moyuela	Adquisición de equipamiento para tienda municipal	Moyuela	80 %	14.026,20 €	11.220,96 €	14.026,20 €	11.220,96 €
2017.17.2.035	Api Juster, S.L.U.	Planta de extracción, envasado, venta de miel y sus derivados.	Lécera	40 %	90.234,82 €	36.093,93 €	88.914,28 €	35.565,71 €
2018.17.2.004	Ayuntamiento de Moyuela	Equipamiento de carnicería para tienda municipal	Moyuela	80%	15.759,22 €	12.607,38 €	15.759,22 €	12.607,38 €
2018.17.2.005	Ayuntamiento de Belchite	Acondicionamiento de nave industrial para instalación de empresa logística	Belchite	80%	59.513,12 €	47.610,50 €	57.536,55 €	46.029,24 €
2018.17.2.006	Ayuntamiento de Azuara	Curso de recreación danza e indumentaria romana	Azuara	80%	1.446,52 €	1.157,22 €	1.371,52 €	1.097,22 €
2018.17.2.008	Ayuntamiento de Lécera	Curso de primeros auxilios	Lécera	80%	818,56 €	654,85 €	818,56 €	654,85 €
2018.17.2.010	Ayuntamiento de Lécera	Curso de reciclaje de desfibrilador	Lécera	80%	563,00 €	450,40 €	480,00 €	384,00 €
2018.17.2.012	Ayuntamiento de Azuara	Dotar de calefacción al futuro museo de La Malena en Azuara	Azuara	80%	18.755,00 €	15.004,00 €	18.755,00 €	15.004,00 €
2018.17.2.013	Ayuntamiento de Letux	Elevación solar de agua para llenado de depósito de agua de boca	Letux	72%	17.627,61 €	12.607,27 €	14.727,87 €	10.533,37 €
2018.17.2.014	Ayuntamiento de Lagata	Mejora para el ahorro y la eficiencia energética en centro social de Lagata	Lagata	79%	45.352,43 €	35.637,94 €	45.352,43 €	35.637,94 €

2018.17.2.015	Ayuntamiento de Valmadrid, Ayuntamiento de Puebla de Albortón	Reanimar el pinar	Valmadrid	80%	7.000,00 €	5.600,00 €	3.075,00 €	2.460,00 €
	Ayuntamiento de Valmadrid, Ayuntamiento de Puebla de Albortón	Reanimar el pinar	PUEBLA DE ALBORTON	80%	7.000,00 €	5.600,00 €	7.000,00 €	5.600,00 €
2018.17.2.017	Comarca Campo de Belchite	Curso de auxiliar de almacén-picking, logística básica y gestión de stocks	Belchite	80%	1.845,50 €	1.476,40 €	1.845,50 €	1.476,40 €
2018.17.2.018	Comarca Campo de Belchite	Curso de asesoramiento y aplicación de técnicas para la búsqueda activa de empleo	Belchite	80%	1.595,00 €	1.276,00 €	1.595,00 €	1.276,00 €
2018.17.2.019	Comarca Campo de Belchite	Curso de carretillas elevadoras frontales	Belchite	80%	1.878,00 €	1.502,40 €	1.878,00 €	1.502,39 €
2018.17.2.020	Comarca Campo de Belchite	Curso de energía eólica	Azuara	80%	2.482,90 €	1.986,32 €	2.482,90 €	1.986,32 €
2018.17.2.021	Comarca Campo de Belchite	Curso de energía fotovoltaica	Lécera	80%	2.475,30 €	1.980,24 €	2.475,30 €	1.980,24 €
2018.17.2.022	Comarca Campo de Belchite	Curso de Excel y Access	BELCHITE	80%	3.850,00 €	3.080,00 €	3.680,00 €	2.944,00 €
2018.17.2.023	Bodegas y Vinos de Lécera, S.L.	Adecuación de acceso principal e inversión en equipos de bodega de vino	Lécera	28,37 %	106.053,77 €	30.087,45 €	93.605,30 €	26.555,82 €
2018.17.2.026	Cooperativa Nuestra Señora del Olivar de Lécera	Modernización de bodega cooperativa de vino	Lécera	38	77.812,46 €	29.568,73 €	76.812,46	29.188,73 €
2018.17.2.029	Bejuser Industrias, S.L.	Adquisición de centro mecanizado y puente grúa	BELCHITE	30 %	278.654,00 €	83.596,20 €	223.953,31 €	74.760,00 €
2018.17.2.032	Almazara Molino Alfonso, S.L., Ecolécera S.L, Bodegas y vinos de Lécera S.L	Gastroturismo Campo de Belchite	Belchite	80%	7.690,62 €	6.152,50 €	7.690,62 €	6.152,50 €
	Almazara Molino Alfonso, S.L., Ecolécera S.L, Bodegas y vinos de Lécera S.L	Gastroturismo Campo de Belchite	Lécera	80%	5.932,06 €	4.745,65 €	5.899,56 €	4.719,64 €

	Almazara Molino Alfonso, S.L., Ecolécera S.L, Bodegas y vinos de Lé-cera S.L	Gastroturismo Campo de Belchite	Lé-cera	80%	4.516,66 €	3.613,33 €	4.516,66 €	3.613,33 €
2018.17.2.033	Obdulia	Nueva actividad de servicio de catering	Almonacid de la Cuba	30%	65.213,85 €	19.564,16 €	32.814,70 €	9.844,41 €
2018.17.2.034	Comarca Campo de Belchite	2 cursos de auxiliar de almacén-picking, logística básica y gestión de stocks	Belchite	80%	3.691,00 €	2.952,80 €	3.691,00 €	2.952,80 €
2018.17.2.035	Comarca Campo de Belchite	Cursos de carretillas elevadoras frontales en Azuara y Lé-cera	Azuara	80%	899,07 €	719,26 €	892,57 €	714,06 €
	Comarca Campo de Belchite	Cursos de carretillas elevadoras frontales en Azuara y Lé-cera	Lé-cera	80%	899,07 €	719,25 €	892,57 €	714,05 €
2018.17.2.036	Eduardo Martínez Sanmiguel	Apertura de hotel	Belchite	30%	7.690,88 €	2.307,26 €	6.837,20 €	2.051,16 €
2018.17.2.037	Ayuntamiento de Azuara	Tarjeta Profesional de la Construcción. Segundo ciclo de formación por puesto de oficios (ALBAÑILERÍA).	Azuara	80%	1.850,00 €	1.480,00 €	1.850,00 €	1.480,00 €
2018.17.2.039	Comarca Campo de Belchite	Curso: Cuidados básicos de personas dependientes	Belchite	80%	1.870,00 €	1.496,00 €	1.870,00 €	1.496,00 €
2018.17.2.041	Ayuntamiento de Puebla de Albortón	Impermeabilización de balsetes para sustento de fauna autóctona	Puebla De Albortón	80%	10.923,36 €	8.738,69 €	10.830,95 €	8.664,76 €
2018.17.2.043	Minna Margarita Herra de la Rosa	Apertura de bar restaurante en Belchite	Belchite	30%	5.355,29 €	1.606,59 €	5.233,24 €	1.569,97 €
2018.17.2.044	Arturo Sanz Herrero	Nueva instalación de obrador de repostería	Almonacid de la Cuba	30%	23.748,97 €	7.124,69 €	23.477,86 €	7.043,36 €
2018.17.2.045	Simona - Ana Mesaros	Equipamiento de cocina y barra para apertura de bar restaurante	Belchite	30%	29.628,40 €	8.888,52 €	28.757,77 €	8.627,33 €
2018.17.2.046	Fundación Ramón Rey Ardid y vida a los años UTE	Los mayores de nuestra comarca: Compartiendo nuestro tiempo	Belchite	80%	5.644,16 €	4.515,33 €	4.347,85 €	3.478,28 €
2018.17.2.047	Ayuntamiento de Puebla de Albortón	Escalada y turismo activo en Almonacid de la Cuba y Puebla de Albortón	Puebla De Albortón	80%	14.883,00 €	11.906,40 €	14.883,00 €	11.906,40 €
	Ayuntamiento de Puebla de Albortón	Escalada y turismo activo en Almonacid de la Cuba y Puebla de Albortón	Almonacid de la Cuba	80%	4.477,00 €	3.581,60 €	4.477,00 €	3.581,60 €
2018.17.2.048	Talleres Martínez Casao, S.L.	Instalación de taller de carpintería metálica	Belchite	28,86%	140.679,46 €	42.203,84 €	75.000,61 €	22.500,18 €

2018.17.2.050	Almazara Alfonso Muniesa, S.L., Ecolécer S.L. Bodegas y vinos de Lécer S.L	Gastroturismo Campo de Belchite cooperación para la promoción e internacionalización	Belchite	52%	6.180,53 €	3.207,08 €	6.046,40	3.137,48 €
	Almazara Alfonso Muniesa, S.L., Ecolécer S.L. Bodegas y vinos de Lécer S.L	Gastroturismo Campo de Belchite cooperación para la promoción e internacionalización	Lécer	52%	6.367,00	3.303,84	6.274,20	3.255,68 €
	Almazara Alfonso Muniesa, S.L., Ecolécer S.L. Bodegas y vinos de Lécer S.L	Gastroturismo Campo de Belchite cooperación para la promoción e internacionalización	Lécer	52%	7.843,60 €	4.070,04 €	7.843,60 €	4.070,04 €
2019.17.2.001	José Miguel Fortún Borao	Plataforma elevadora sobre orugas	Samper del Salz	28 %	32.680,00 €	9.150,40 €	32.680,00	9.150,40 €
2019.17.2.003	Hermanos Sanz Ansón, s.l.	Adquisición de excavadora de cadena	Letux	30 %	167.500,00 €	50.250,00 €	167.500,00	50.250,00 €
2019.17.2.004	Comarca campo de Belchite	Curso de monitor de tiempo libre	Moyuela	80 %	4.994,50 €	3.995,60 €	4.994,50	3.995,60 €
2019.17.2.005	Raquel López baquero	Adquisición de equipo binary care para tratamientos estéticos	Belchite	28 %	10.486,00 €	2.936,08 €	10.486,00 €	2.936,08 €
2019.17.2.006	Ayuntamiento de Almonacid de la cuba	Integración del molino y su entorno como recurso turístico	Almonacid de la Cuba	66 %	99.966,26 €	65.977,73 €	99.953,80 €	65.969,51 €
2019.17.2.007	Comarca campo de Belchite	Obtención del certificado electrónico y otros trámites	Belchite	80 %	1.863,00 €	1.490,40 €	1.836,00	1.468,80 €
2019.17.2.009	Coop. San martín	Adquisición de depósitos para almacenar aceite de oliva	Belchite	38 %	34.600,00 €	13.148,00 €	34.600,00	13.148,00 €
2019.17.2.010	Cooperativa santo domingo de guzmán	Adquisición de manipulador telescópico	Lécer	38 %	59.200,00 €	22.496,00 €	59.200,00	22.496,00 €
2019.17.2.013	Comarca campo de Belchite	Gestión de alojamientos turísticos	Lécer	80 %	2.916,20 €	2.332,96 €	2.916,20	2.332,96 €
2019.17.2.014	Eclipse 2010, s.c.	Modernización de instalaciones de bar eclipse	Lécer	28 %	13.150,10 €	3.682,03 €	13.064,10	3.657,95 €
2019.17.2.015	Comarca campo de Belchite	Limpieza de superficies y mobiliario en viviendas de turismo rural	Belchite	80 %	1.129,79 €	903,83 €	1.129,79	903,83 €

2019.17.2.016	Comarca campo de Belchite	Prevención de riesgos laborales. Sector construcción	Belchite	80 %	1.845,00 €	1.476,00 €	1.826,00	1.460,80 €
2019.17.2.017	Comarca campo de Belchite	Soldadura con electrodo revestido	Letux	80 %	4.949,50 €	3.959,60 €	4.949,50 €	3.959,60 €
2019.17.2.018	Florentino Alfonso casas	Deposita y almacenamiento de oliva	Belchite	38 %	78.514,21 €	29.835,40 €	78.514,21	29.835,40 €
2019.17.2.019	E.s. Ntra. Sra. Del Pueyo, s.a.	Ampliación de tienda de estación de servicio	Belchite	30 %	48.063,95 €	14.419,19 €	48.063,95	14.419,19 €
2019.17.2.020	Apijuster, s.l.	Mejora de instalaciones de planta de extracción de miel y derivados	Lécera	36 %	21.936,00 €	7.896,96 €	18.096,00	6.514,56 €
2019.17.2.022	Ayuntamiento de plenas	Mejora de las antiguas escuelas como centro lúdico	Plenas	65,48 %	62.500,00 €	40.925,00 €	60.672,14 €	39.728,12 €
2019.17.2.024	Arturo Sanz herrero	Mejora de instalaciones de obrador de repostería	Almonacid de la Cuba	30 %	6.189,43 €	1.856,83 €	5.900,95 €	1.770,29 €
2019.17.2.025	Ecolécera, s.l.	Adquisición de equipo de impresión por transferencia térmica	Lécera	40 %	8.200,00 €	3.280,00 €	8.200,00 €	3.280,00 €
2019.17.2.026	Bejuser industrias, s.l.	Instalación de depuradores de neblinas en los centros mecanizados	Belchite	26 %	17.415,00 €	4.527,90 €	17.415,00 €	4.527,90 €
2019.17.2.027	Noelia Ibáñez Paralluelo	Instalación para comercialización de huevos camperos	Lécera	40 %	24.995,00 €	9.998,00 €	24.506,45	9.802,58 €
2019.17.2.028	Talleres Q Ezquerria, s.l.	Adquisición de taxi	Belchite	28 %	20.000,00 €	5.600,00 €	20.000,00 €	5.600,00 €
2019.17.2.029	Comarca campo de Belchite	Interpretación y puesta en valor del patrimonio de campo de Belchite	Comarca	80 %	12.750,00 €	10.200,00 €	12.437,22	9.949,78 €
	Almonacid de la cuba		Almonacid de la Cuba		4.000,00 €	3.200,00 €	4.000,00	3.200,00 €
	Codo		Codo		4.000,00 €	3.200,00 €	3.999,05	3.199,24 €
	Moyuela		Moyuela		4.000,00 €	3.200,00 €	3.979,69	3.183,75 €
	Puebla de Albortón		Puebla de Albortón		4.000,00 €	3.200,00 €	3.812,71	3.050,17 €
2019.17.2.030	Comarca campo de Belchite	Creatividad cultura y patrimonio	Comarca	80 %	22.900,00 €	18.320,00 €	19.382,03	15.505,62 €
	Azuara		Azuara		4.000,00 €	3.200,00 €	4.000,00	3.200,00 €
	Belchite		Belchite		4.000,00 €	3.200,00 €	4.000,00	3.200,00 €
	Lagata		Lagata		4.000,00 €	3.200,00 €	3.100,00	2.480,00 €
			Belchite		1.750,00 €	1.400,00 €	1.449,43	1.159,55 €
	Territorio Goya		Fuendetodos		1.750,00 €	1.400,00 €	1.449,44	1.159,55 €

2020.17.2.002	Marcoil, s.l.	Compra de camión cisterna	Azuara	30 %	75.517,50 €	22.655,25 €	75.517,50	22.655,25 €
2020.17.2.003	Ayuntamiento de Azuara	Bombeo solar fotovoltaico para llenado de balsa de agua de boca	Azuara	80 %	31.244,37 €	24.995,50 €	30.933,66	24.746,93 €
2020.17.2.004	Ayuntamiento de Moneva	Remodelación de la plaza del ayuntamiento	Moneva	80 %	36.548,13 €	29.238,50 €	21.217,29	16.973,83 €
2020.17.2.005	Carlos Santarromana bellido	Adquisición de minicargadora	Almonacid de la Cuba	28 %	47.431,00 €	13.280,68 €	44.730,58	12.524,56 €
2020.17.2.006	Ayuntamiento de Fuendetodos	Actuaciones en el ámbito del sendero educativo y la Foz mayor	Fuendetodos	80 %	49.776,78 €	39.821,42 €	49.215,04 €	39.372,03 €
2020.17.2.007	Ayuntamiento de Moyuela	Sistema fotovoltaico para bombeo de agua potable de la dehesa de Moyuela	Moyuela	80 %	16.528,89 €	13.223,11 €	16.528,89	13.223,11 €
2020.17.2.008	Ayuntamiento de Puebla de Albortón	Instalación solar fotovoltaica autoconsumo para bar del centro social	Puebla de Albortón	80 %	13.464,88 €	10.771,90 €	13.431,00	10.744,80 €
2020.17.2.010	Bejuser industrias s.l	Adquisición de plegadora hidráulica	Belchite	21,80 %	95.000,00 €	20.710,00 €	32.000,00	6.976,00 €
2020.17.2.011	Ayto. Letux	Acondicionamiento del entorno de la antigua muralla para uso social	Letux	80 %	28.384,36 €	22.707,49	27.174,20	21.739,36 €
2020.17.2.012	Construcciones Pazaran	Adquisición de equipo radio frecuencia para grúa y cesta portapersonas	Fuendetodos	28 %	11.330,00 €	3.172,40 €	11.330,00	3.172,40 €
2020.17.2.013	Florentino Alfonso	Fabricación e instalación de tolva de olivas	Belchite	38 %	8.638,00 €	3.282,44 €	8.638,00	3.282,44 €
2020.17.2.014	Juan Pedro Olid	Tienda de máquinas automáticas 24 horas	Belchite	30 %	18.990,00 €	5.697,00 €	18.990,00	5.697,00 €
2020.17.2.015	Coop. San Martín	Modernización tecnológica de cooperativa agrícola	Belchite	40 %	17.262,00 €	6.904,80 €	15.892,00	6.356,80 €
2020.17.2.016	Ayto. codo	Mejora de eficiencia energética en alumbrado municipal	Codo	80 %	7.687,74 €	6.150,19 €	7.641,32	6.113,06 €
2020.17.2.017	Ayto. Moneva	Amueblamiento de las antiguas casas de los maestros	Moneva	80 %	13.450,87 €	10.760,70 €	9.780,00	7.824,00 €
2020.17.2.018	Ayto. Letux	Adquisición de picadora para mantenimiento de zonas verdes	Letux	80 %	8.651,50 €	6.921,20 €	8.651,50	6.921,20 €
2020.17.2.020	Jesús Javier Hinojosa	Instalación de taller mecánico	Belchite	30 %	127.621,08 €	38.286,32 €	96.146,60	28.843,98 €

2020.17.2.021	Ayto. Valmadrid	Acondicionamiento y equipamiento de centro social polivalente albergue	Valmadrid	80 %	39.839,51 €	31.871,61 €	39.040,29	31.232,23 €
2020.17.2.022	Ayto. Valmadrid	Acondicionamiento fuente antigua y entorno en el municipio de Valmadrid	Valmadrid	80 %	9.839,24 €	7.871,39 €	9.839,24	7.871,39 €
2020.17.2.023	Ayto. Puebla de Albortón	Instalación de contadores de agua en todo el municipio con tele lectura	Puebla de Albortón	80 %	14.148,00 €	11.318,40 €	11.832,00	9.465,60 €
2020.17.2.024	Cruz roja	Furgoneta para servicios cruz roja española en Belchite	Comarca	80 %	13.106,90 €	10.485,52 €	13.106,90	10.485,52 €
2020.17.2.025	Garcés Tello S.L	Creación de tienda de alimentación	Belchite	30 %	30.902,12 €	9.270,64 €	24.759,51	7.427,85 €
2020.17.2.028	Simona-Ana	Adquisición de horno profesional para restaurante	Belchite	30 %	6.214,15 €	1.864,25 €	6.214,15 €	1.864,25 €
2020.17.2.029	Sociedad cooperativa agraria santo domingo de guzmán	Sala de juntas y medidor de humedad	Lécera	40 %	10.723,16 €	4.289,26 €	10.443,16	4.177,26 €
2020.17.2.030	Nuestra señora del olivar, e.s., s.l.	modernización de sistemas de ventas y gestión	Lécera	30 %	10.647,00 €	3.194,10 €	10.647,00 €	3.194,10 €
2020.17.2.031	María elena	Nuevo salón de peluquería	Belchite	30 %	17.602,56 €	5.280,77 €	13.925,02	4.177,51 €
2020.17.2.032	Marco canales, s.c.	Tienda de maquinas automáticas en Azuara	Azuara	30 %	34.415,00 €	10.324,50 €	34.415,00 €	10.324,50 €
2020.17.2.033	Florentino	Compra de filtro autolimpiable	Belchite	38 %	24.300,00 €	9.234,00 €	24.300,00 €	9.234,00 €
2020.17.2.034	Aceites AJD, s.l.	Incorporación de red de saneamiento y mejoras en almazara	Belchite	40 %	29.096,74 €	11.638,70 €	28.278,79 €	11.311,52 €
2020.17.2.037	Garces Tello, S.L	Mejoras en supermercado	Belchite	30 %	8.654,00 €	2.596,20 €	8.654,00 €	2.596,20 €
2020.17.2.038	Azucena	Modernización de supermercado	Lécera	30 %	14.896,01 €	4.468,80 €	9.256,60 €	2.776,98 €
2020.17.2.039	María Isabel	Academia de enseñanza	Belchite	30 %	12.881,85 €	3.864,56 €	12.345,43 €	3.703,63 €
2020.17.2.040	Florentino	Sistema de gestión integral de almazara	Belchite	38 %	10.591,64 €	4.024,82 €	10.591,64 €	4.024,82 €
2020.17.2.041	Simona-Ana	Acondicionamiento exterior de restaurante	Belchite	30 %	12.483,40 €	3.745,02 €	12.483,40 €	3.745,02 €
2020.17.2.042	Comarca campo de Belchite	Aula informática portátil	Comarca	80 %	10.890,00 €	8.712,00 €	10.569,35 €	8.455,48 €
2020.17.2.044	María Pilar	Equipo de remodelación corporal	Lécera	28 %	9.900,00 €	2.772,00 €	9.900,00 €	2.772,00 €
2020.17.2.045	Comarca campo de Belchite	Curso de formación nivel básico de prevención en construcción	Comarca	80 %	2.323,20 €	1.858,56 €	2.323,20 €	1.858,56 €

2020.17.2.048	La muy digna, S.L.	Adecuación y mejoras para nuevo restaurante la matilla	Lécera	30 %	31.772,11 €	9.531,63 €	31.749,60 €	9.524,88 €
2020.17.2.049	Sociedad Cooperativa San Nicolas	Adquisición De Maquina Telescópica	Azuara	40 %	70.000,00 €	28.000,00 €	70.000,00 €	28.000,00 €
2020.17.2.050	Florentino Alfonso Casas	Compra envasadora y cubierta zona pesaje	Belchite	38 %	80.224,00 €	30.485,12 €	75.456,99 €	28.673,66 €
2020.17.2.053	Ángel Paradas	Modernización de almazara de aceite	Letux	40 %	49.515,84 €	19.806,34 €	49.474,84 €	19.789,94 €
2020.17.2.054	Cooperativa Agraria San Martin	Modernización de instalaciones de cooperativa	Belchite	40 %	6.789,15 €	2.715,66 €	6.789,15 €	2.715,66 €
2020.17.2.055	Cooperativa Agraria Santo Domingo De Guzman	Programa para contabilidad y gestión y lona para tolva de seleccionadora	Lécera	38 %	6.150,00 €	2.337,00 €	6.150,00 €	2.337,00 €
2020.17.2.056	Comarca Campo De Belchite	Plan de dinamización del rio Aguasvivas y afluentes	Comarca	80 %	311.748,60 €	249.398,88 €	300.655,60 €	240.524,48 €
2020.17.2.057	Cooperativa Señora Del Olivar De Lécera	Automatización y ahorro energético	Lécera	40 %	74.778,34 €	29.911,34 €	26.635,53 €	10.654,21 €
2020.17.2.060	Eloy Garcés Ballester	Clínica veterinaria Belchite	Belchite	30 %	38.848,08 €	11.654,42 €	38.848,08 €	11.654,42 €
2020.17.2.061	Bejuser Industrias, S.L.	Adquisición de centro mecanizado	Belchite	28 %	133.200,00 €	37.296,00 €	133.200,00 €	37.296,00 €
2020.17.2.062	Azucena Tena Aznar	Modernización de supermercado	Lécera	30 %	5.953,34 €	1.786,00 €	5.953,34 €	1.786,00 €
2020.17.2.063	Isabel Casao Martínez	Creación centro de celebraciones y ocio	Belchite	30 %	71.065,85 €	21.319,76 €	37.785,77 €	11.335,73 €
2020.17.2.064	Garcés Tello, S.L.	Equipamiento de supermercado	Belchite	30 %	9.400,00 €	2.820,00 €	9.400,00 €	2.820,00 €
					5.939.680,64	2.525.850,37	5.430.747,20	2.334.317,76

- **Inversión comprometida, certificada y pagada: 5.430,747,20 €**
- **Subvención comprometida, certificada y pagada: 2.334.317,76 €**

Respecto a las solicitudes aprobadas en convocatorias anteriores, en 2023 renunciaron:

EXPEDIENTES RENUNCIADOS EDLL						
Nº expediente	Promotor	Proyecto	Pueblo	Inversión	Subvención	%
2020.17.2.009	GARCES PARDOS, S.L.	CREACION DE BAR RESTAURANTE PLAZA GOYA	BELCHITE	201.660,78	60.498,23	30%
2020.17.2.058	TOHEMA PATRIMONIO, S.L.	CREACION HOTE L EN FUENDETODOS	FUENDETODOS	233.335,00	69.977,17	29,99 %

Y se tramitó la pérdida del derecho al cobro de la siguiente solicitud:

EXPEDIENTES EDLL CON PERDIDA DEL DERECHO A COBRO EN 2022						
Nº expediente	Promotor	Proyecto	Pueblo	Inversión	Subvención	%
2019.17.2.002	DAVID BAUTISTA SUÁREZ	INSTALACIÓN DE GUARDERÍA CANINA	BELCHITE	17.369,68	5.210,90	30%

Algunas características de estos expedientes son:

- Número de expedientes tramitados: 200
 - Número de solicitudes aprobadas: 166
 - Número de solicitudes renunciadas: 16
 - Nº de expedientes que han perdido el derecho al cobro de la ayuda: 2
- Número de expedientes con ayuda comprometida: 148
- Número de solicitudes no aprobadas: 35
 - Nº de expedientes desestimados por insuficiencia presupuestaria: 15
 - Número de expedientes desistidos por el promotor: 14
 - Número de expedientes desestimados por no cumplir elegibilidad: 6
- Número de expedientes comprometidos que están finalizados: 148

NÚMERO DE EXPEDIENTES POR ÁMBITO	1.1	3.1	3.3	4.2	6.1	8.1	8.2	9.1	TOTAL
EXPEDIENTES TRAMITADOS	11	40	70	7	6	8	33	25	200
EXPEDIENTES APROBADOS	11	34	56	7	6	6	32	14	166
EXPEDIENTES RENUNCIADOS		1	6			1	4	3	15
EXPEDIENTES PERDIDA DERECHO A COBRO		1	1			1			3
EXPEDIENTES COMPROMETIDOS	11	32	49	7	6	4	28	11	148
EXPEDIENTES DESISTIDOS POR EL PROMOTOR		2	8			2		2	14
EXPEDIENTES DESESTIMADOS ELEGIBILIDAD			1				1	4	6
DESESTIMADOS INSUFICIENCIA PRESUPUESTO		4	6					5	15
EXPEDIENTES NO APROBADOS	0	6	15	0	0	2	1	11	35

COOPERACIÓN ENTRE PARTICULARES:

- 1.1 Cooperación entre particulares.
 - 11 expedientes comprometidos.

PROYECTOS PRODUCTIVOS:

- 3.1. Mejora de la competitividad de las PYMEs. Agroalimentación.
 - 32 expedientes comprometidos.
 - 1 expediente renunciado.
 - 4 expedientes desestimados por insuficiencia presupuestaria.
 - 2 expedientes desistidos por el promotor.
 - 1 expediente con pérdida de derecho al cobro de la ayuda.
- 3.3 Mejora de la competitividad de las PYMEs. Otras.
 - 49 expedientes comprometidos.
 - 6 expedientes renunciados.
 - 5 expedientes desestimados por insuficiencia presupuestaria.
 - 8 expedientes desistidos por el promotor.
 - 1 expediente desestimado por no ser elegible.
 - 1 expediente con pérdida de derecho al cobro de la ayuda.

PROYECTOS NO PRODUCTIVOS

- 4.2 Eficiencia energética en infraestructuras públicas, incluidos edificios públicos
 - 7 expedientes comprometidos.
- 6.1 Acciones de formación y divulgación e inversiones en relación con la conservación y mejora del medio ambiente.
 - 6 expedientes comprometidos.
- 8.1. Inversiones materiales para la creación de empleo.
 - 4 expedientes comprometidos.
 - 2 expedientes desistidos por el promotor.
 - 1 expediente con pérdida de derecho al cobro de la ayuda.
 - 1 expediente renunciado.
- 8.2 Acciones formativas en materia de empleo, espíritu emprendedor, creación de empresas y adaptación de los trabajadores, las empresas y los empresarios al cambio.
 - 28 expedientes comprometidos.
 - 4 expedientes renunciados.
 - 1 expediente desestimado por no ser elegible.
- 9.1. Infraestructura social.
 - 11 expedientes comprometidos.
 - 5 expedientes desestimados por insuficiencia presupuestaria.
 - 2 expedientes desistidos por el promotor.
 - 4 expedientes desestimados por no ser elegibles.
 - 3 expedientes renunciados.

Con las solicitudes aprobadas de los proyectos productivos:

Se han creado los siguientes 20 negocios nuevos:

- Dos servicios de catering
- Un taxi
- Un restaurante de comida rápida
- Un apartahotel
- Una vivienda de turismo rural con coto de caza
- Producción y venta de miel y productos derivados
- Un hotel
- Tres bares restaurantes
- Un horno de repostería
- Un taller de carpintería metálica
- Comercialización de huevos camperos
- Un taller mecánico
- Una tienda de alimentación
- Un salón de peluquería
- Academia de enseñanza
- Clínica veterinaria
- Centro de celebraciones y ocio

Han trasladado ampliando sus negocios y creando empleo dos empresas:

- Salón de peluquería y estética
- Industria de fabricación de maquinaria agrícola

Empresas ya constituidas ofrecerán nuevos servicios como una estación de servicio, un auto lavado de vehículos y dos tiendas de máquinas automáticas 24 horas

Otros 55 expedientes son para modernización o mejora de empresas. Se trata principalmente de empresas agroalimentarias que se modernizan y de adquisición de maquinaria por parte de empresas de servicios e industria.

Con las solicitudes aprobadas de los proyectos no productivos:

Se han creado dos centros de para prestar servicios sociales.

Infraestructuras turísticas que generan empleo como una oficina de turismo.

Se ayuda a la mejora de las instalaciones de una nave municipal para la instalación de una empresa.

Se mejoran dos centros sociales con distintos usos, se acondicionan viviendas municipales en dos pueblos para acoger a nuevos pobladores. Se hacen más atractivos los pueblos interviniendo para que se puedan realizar actividades sociales en dos plazas.

Se mejora la eficiencia energética y el cambio climático en 7 infraestructuras municipales instalando energía solar, cambiando a iluminación led, utilizando biomasa como combustible e incorporando contadores de agua inteligentes.

Se interviene en la mejora del medio ambiente acondicionando balsetes de agua para la fauna autóctona, un sendero educativo, dos parajes naturales y un plan de dinamización del entorno del río Aguas vivas.

Se adquiere un vehículo para prestar servicios Cruz Roja española.

Se han formado a 495 alumnos en 35 cursos formativos y se ha creado un aula informática portátil

Se han ejecutado 11 proyectos de **cooperación entre particulares** que han intervenido poniendo en valor recursos como los vestigios de la guerra civil, la ornitología, parajes naturales de una localidad, el mayor pinar del territorio, la actividad de caza con galgos, la escalada, el patrimonio y la cultura. Además, con la participación del sector productivo se ayuda la creación e internacionalización del producto turístico Gastroturismo Campo de Belchite y a la realización de actividades con las personas mayores.

B.2) PAGOS EN 2023

Durante el 2023 se han producido tres certificaciones, en febrero, mayo y octubre.

En la **primera en febrero** se certificaron 6 expedientes, la inversión total que se certificó es de 286.243,94 €, se pagó una subvención de 92.401,29 € y hubo una subejecución de 21.068,59 €

Los 6 proyectos son proyectos productivos.

EXPEDIENTES EDLL CERTIFICADOS FEBRERO							
Nº EXPE- DIENTE	PROMOTOR	PROYECTO	MUNICIPIO	%	INVERSION CERTIFICADA	CERTIFI- CADO	DESCOMPRO- METE
2020.17.2.050	Florentino Alfonso Casas	Compra envasadora y cubierta zona pesaje	Belchite	38	75.456,99	28.673,66	1.811,46
2020.17.2.055	Sociedad cooperativa agraria Santo Domingo de Guzmán	Programa para contabilidad y gestión y lona para tolva de seleccionadora	Lécera	38	6.150,00 €	2.337,00 €	0,00
2020.17.2.057	Cooperativa Nuestra Señora del Olivar de Lécera	Automatización y ahorro energético	Lécera	40	26.635,53 €	10.654,21	19.257,13
2020.17.2.060	Veterinaria Garcés Ballester, S.L	Clínica veterinaria Belchite	Belchite	30	38.848,08 €	11.654,42	0,00
2020.17.2.061	Bejuser Industrias, S.L.	Adquisición de centro mecanizado	Belchite	28	133.200,00 €	37.296,00	0,00
2020.17.2.062	Azucena Tena Aznar	Modernización de supermercado	Lécera	30	5.953,34 €	1.786,00	0,00
TOTAL					286.243,94	92.401,29	21.068,59

En la **segunda certificación en mayo** se justificó 1 expediente productivo. Esta segunda certificación suma una inversión de 37.785,77 €, una subvención de 11.335,73 € y se produce una subejecución de 9.984,03 €.

EXPEDIENTES EDLL CERTIFICADOS MAYO							
Nº EXPEDIENTE	PROMOTOR	PROYECTO	MUNICIPIO	%	INVERSION CERTIFICADA	CERTIFICADO	DESCOMPRO-METE
2020.17.2.063	Isabel Casao Martínez	Centro de ocio y celebraciones	Belchite	30	37.785,77	11.335,73	9.984,03
TOTAL					37.785,77	11.335,73	9.984,03

En la **tercera y última certificación del año** se justificaron 3 expedientes, 2 productivos y 1 no productivo. Esta tercera certificación suma una inversión de 338.334,39 €, una subvención de 254.656,00 € y una subejecución de 9.201,58 €.

EXPEDIENTES EDLL CERTIFICADOS OCTUBRE							
Nº EXPEDIENTE	PROMOTOR	PROYECTO	MUNICIPIO	%	INVERSION CERTIFICADA	CERTIFICADO	DESCOMPRO-METE
2020.17.2.034	Aceites AJD, S.L.	Incorporación de red de saneamiento y mejoras en almazara	Belchite	40	28.278,79	11.311,52	327,18
2020.17.2.056	Comarca Campo de Belchite	Plan de dinamización del río Aguasvivas y afluentes	Comarca	80 %	300.655,60	240.524,48	8.874,40
2020.17.2.064	Garcés Tello, S.L.	Equipamiento de supermercado	Belchite	30 %	9.400,00	2.820,00	0,00
TOTAL					338.334,39	254.656,00	9.201,58

En total en 2023 se han certificado 10 expedientes, 662.364,10 € de inversión, 358.393,02 € de subvención y se ha producido una subejecución o descompromiso de 40.254,20 €.

CERTIFICACIONES	INVERSIÓN	CERTIFICADO	PAGADO	SUBEJECUTADO
TOTAL CERTIFICACIÓN FEBRERO 2023	286.243,94	92.401,29	92.401,29	21.068,59
TOTAL CERTIFICACIÓN MAYO 2023	37.785,77	11.335,73	11.335,73	9.984,03
TOTAL CERTIFICACIÓN OCTUBRE 2023	338.334,39	254.656,00	254.656,00	9.201,58
TOTAL CERTIFICADO 2023	662.364,10	358.393,02	358.393,02	40.254,20

Por ámbitos de programación la subvención pagada en este 2023 se distribuye:

- 117.868,54 € son de proyectos productivos,
- 240.524,48 € son de proyectos no productivos

Respecto a lo pagado en 2023, comparándolo con los otros años, se puede observar que ha sido el segundo año que más importe se ha certificado. Esto es debido al expediente de la Comarca Campo de Belchite sobre Plan de dinamización del río Aguasvivas y sus afluentes que sólo ese expediente asciende a 240.524,48 €.

	TOTAL	2016	2017	2018	2019	2020	2021	2022	2023
PRESUPUESTO PAGADO	2.334.317,76 €	234.582,30 €	226.705,87 €	438.526,47 €	308.579,90 €	327.377,56 €	202.305,62 €	237.847,02 €	358.393,02

Al final se ha ejecutado el 96,34 % del cuadro financiero, quedándose sin ejecutar 88.620,74 €.

B.3) INDICADORES

AP	Indicador	Obj 2018	Finalización del período	2016	2017	2018	2019	2020	2021	2022	TOTAL
1.1	Nº proyectos de cooperación	6	11	1	3	5	2	0	0	0	11
3.1	Nº de empresas del sector agroalimentario que reciben ayuda de la EDLL para inversiones en transformación, en comercialización y/o mejora de la competitividad	9	11	6	2	0	2	0	1	1	12
3.3	Nº de empresas no pertenecientes al sector agroalimentario o forestal, que reciben ayuda de la EDLL para inversiones en transformación, en comercialización y/o mejora de la competitividad	15	30	9	3	5	6	6	4	3	36
4.2	Inversión total de beneficiarios públicos en eficiencia energética y uso de energías renovables	2	110.000 €	0	0	78.835,30 €	0	68.615,17	0	0	147.450,47 €
6.1	Nº de actuaciones en conservación y protección del medio ambiente	2	3	0	0	1	0	4	0	1	6
8.1	Nº actuaciones materiales para el empleo	2	5	0	2	1	1	0	0	0	4
8.2	Número total de participantes formados	200	500	0	152	248	89	0	0	6	495
9.1	Nº de infraestructuras apoyadas	3	9	0	3	1	1	4	1	0	11

Las cifras de los indicadores están calculadas en base a las solicitudes comprometidas (se han descontado las renunciadas), excepto el indicador 8.2 de número total de participantes formados, que son datos reales de los alumnos formados en los cursos finalizados. Los alumnos no son cómputo único, hay alumnos que han participado en más de un curso. En total han sido 354 los alumnos diferentes que han participado en los cursos.

Se han alcanzado todos los indicadores excepto 8.1 que ha faltado una actuación y por muy poco el de número total de participantes formados.

INDICADORES OBJETIVOS HORIZONTALES

Objetivo	Indicador	Finalización del período	2016	2017	2018	2019	2020	2021	2022	Total
O1	Empleo creado en los proyectos financiados	38	7	3,5	21,25	3,38	5	2	10,50	52,63
O2	Empleo consolidado en los proyectos financiados	160	44,28	34,65	19,45	41	29,06	46,62	35,60	250,66
O3	Porcentaje de proyectos innovadores	20%	50%	54,16%	5,88%	21,42%	0%	11,76%	14,29%	22,37%
O4	Nº proyectos que contribuyan a la conservación y/o mejora medioambiental	18	5	5	3	4	4	2	1	24
O5	Nº proyectos que contribuyan a la adaptación y/o mitigación del cambio climático	15	5	5	3	0	3	2	2	20
O6	Nº proyectos que contribuyan a la igualdad entre hombres y mujeres y no discriminación	18	2	3	6	3	2	3	5	24
O7	Nº de proyectos innovadores	25	9	13	2	5	0	1	2	32

En los objetivos relacionados con el empleo (O1 y O2) el criterio aplicado es el siguiente:

- Se contabilizan los empleos creados y consolidados.
- El dato de los empleos consolidados es el obtenido en la media de los últimos doce meses de la vida laboral presentada y/o los autónomos. En las primeras solicitudes de la convocatoria de 2016 la aplicación informática no permitía introducir decimales en los indicadores de empleo. En los indicadores de este informe se incluyen los datos correctos con decimales.
- En el caso de las empresas vinculadas o asociadas sólo se incluyen los trabajadores de la empresa que solicita la ayuda.

Para determinar si un proyecto contribuye a cada uno de los tres objetivos horizontales (O3, O4, O5 y O7) el criterio que se toma es el mismo que se aplica en la selección de los proyectos.

Se han superado todos los objetivos horizontales fijados.

B.4) OBJETIVOS ESTRATÉGICOS

En la EDLL se establecen 5 objetivos estratégicos a partir de las necesidades que se seleccionaron en la misma.

Se establecen unos indicadores para la valoración del cumplimiento de los mismos. En algunos casos coincide con los objetivos anteriormente cuantificados.

1.- Mejora de la calidad de vida de los vecinos de Campo de Belchite

Nº de expedientes de mejora de la calidad de vida a través de mejora de los servicios:

TOTAL: 78 (Año 2016: 10; 2017: 16, Año 2018: 21, Año 2019:11 Año 2020: 6, Año 2021: 8; Año 2022:6)

Se trata de proyectos de empresas y ayuntamientos que ofrecen servicios en el territorio.

**MEJORAR
LA CALIDAD
DE VIDA**

2.- Aumento de las opciones de empleo en la comarca

Con las ayudas comprometidas se conseguirán crear 53 puestos de trabajo y consolidar 250.

En los 35 cursos de formación han participado 495 alumnos.

EMPLEO

3.- Apostar por las tres líneas de dinamización económica emergentes en Campo de Belchite: turismo, agroalimentación y servicios sociales

Proyectos del sector agroalimentario: 34, (Año 2016: 9, 2017:3, 2018:4, 2019:6, 2020:2, 2021:4; 2022: 6)

Proyectos del sector turístico: 34, (Año 2016: 4, 2017:8, 2018:8, 2019:6, 2020:4, 2021:2, 2022:2)

Proyectos de servicios sociales: 17 (Año 2017: 5, año 2018:6, 2019:2, 2020:3, 2021:1, 2022:0)

**TURISMO
AGROALIMENTACIÓN
SERVICIOS SOCIALES**

4.- Crear territorio.

Proyectos de cooperación: 11 (Año 2016:1, 2017:3, 2018:5, 2019:2, 2020: 0, 2021:0, 2022: 0)

Participantes distintos en proyectos de cooperación: 18 (Año 2016:3, 2017:5, 2018:6, 2019: 9, 2020: 0, 2021:0, 2022:0)

Se ha tramitado 11 solicitudes de ayuda para cooperar entre entidades del territorio. Los promotores han sido 9 ayuntamientos, la Comarca Campo de Belchite, 4 empresas y 4 entidades sin ánimo de lucro.



5.- Hacer de Campo de Belchite un referente de comarca pionera en respeto al medio ambiente.

Proyectos que contribuyen a la mejora del medio ambiente: 29 (Año 2016:5, 2017:5, 2018: 3, 2019:4, 2020:8, 2021:2, 2022:2)



B.5) EVOLUCIÓN DE LA ESTRATEGIA POR LOCALIDADES DE CAMPO DE BELCHITE

En total se han comprometido, certificado y pagado 167 iniciativas en los 15 pueblos de la comarca y 7 expedientes han sido de carácter comarcal, con una inversión de 5.421.664,96 € y una subvención de 2.334.317,76 €. Gran cantidad de este importe de subvención se ha quedado en Belchite con 61 expedientes aprobados y una inversión de 2.602.496,31 €. Lécera, con 37 expedientes es el segundo pueblo con más importe de subvención comprometida 391.114,12 €.

Hay expedientes de formación y de cooperación que tienen intervenciones en más de un pueblo. Por este motivo, el número total de proyectos de estas tablas no coincide con el de solicitudes de ayuda o expedientes.

Total LEADER	Nº proyectos	Inversión comprometida	Subvención comprometida
Almochuel	0	0 €	0 €
Almonacid de la Cuba	8	234.988,84 €	109.823,92 €
Azuara	12	268.467,14 €	121.999,21 €
Belchite	61	2.602.496,31 €	877.158,78 €
Codo	5	83.542,47 €	66.833,98 €
Comarca	7	375.156,87 €	300.125,50 €
Fuendetodos	4	64.936,47 €	46.057,57 €
Lagata	3	55.722,40 €	43.933,92 €
Lécera	37	1.043.976,23 €	391.114,12 €
Letux	8	341.291,91 €	133.837,67 €
Moneva	2	30.997,29 €	24.797,83 €
Moyuela	5	55.288,50 €	44.230,80 €
Plenas	2	84.563,64 €	47.208,55 €
Puebla de Abortón	9	95.602,36 €	76.481,89 €
Samper del Salz	1	32.680,00 €	9.150,40 €
Valmadrid	3	51.954,53 €	41.563,62 €
Total	167	5.421.664,96	2.334.317,76

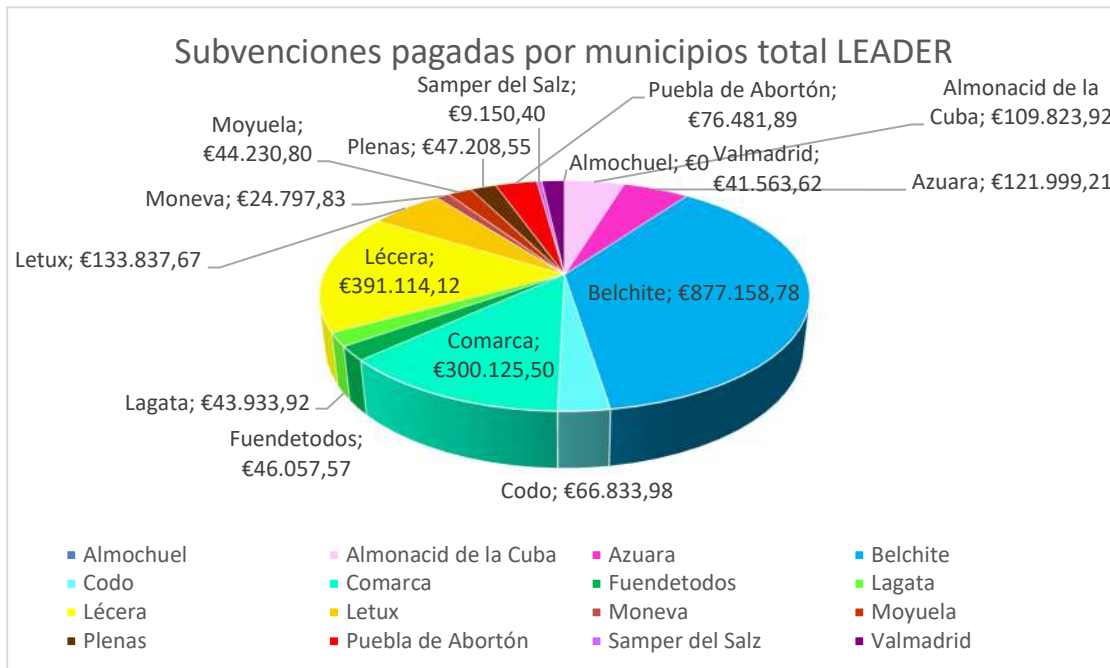

En 2023 se han certificado 10 expedientes siendo Belchite con 6 el pueblo que acumula la mayor parte. Respecto a la subvención certificada es la comarca la que mas importe ha certificado.

Total LEADER	Nº proyectos	Inversión comprometida	Subvención comprometida
Belchite	6	322.969,63 €	103.091,33 €
Comarca	1	300.655,60 €	240.524,48 €
Lécera	3	38.738,87 €	14.777,21 €
Total	10	662.364,10	358.393,02

2022	Nº iniciativas	Inversión	Subvención pagada
Azuara	1	70.000,00 €	28.000,00 €
Belchite	6	53.186,82 €	18.643,89 €
Comarca	3	72.178,92 €	57.743,14 €
Fuendetodos	1	49.215,04 €	39.372,03 €
Lécera	4	61.553,20 €	18.267,96 €
Letux	1	49.474,84 €	19.789,54 €
Moneva	2	30.997,29 €	24.797,83 €
Valmadrid	1	39.040,29 €	31.232,23 €
Total	19	425.646,40	237.846,62

Subvenciones pagadas por municipios 2023

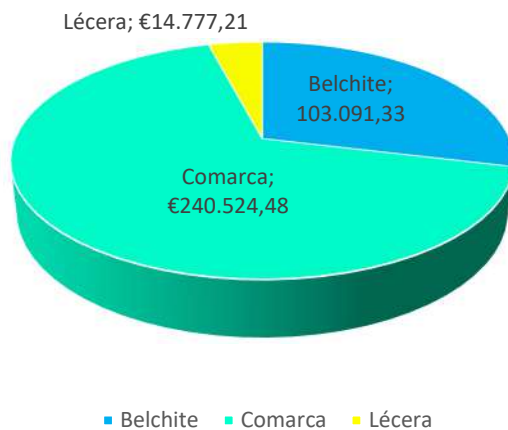

C) EJECUCIÓN FINANCIERA POR ÁMBITOS DE PROGRAMACIÓN, DIFERENCIANDO LAS CUANTÍAS: PREVISTAS, COMPROMETIDAS, CERTIFICADAS Y PAGADAS.

C.1) SUBMEDIDA 19.2 AYUDA PARA LA REALIZACIÓN DE OPERACIONES CONFORME A LA EDLL

ÁMBITO DE PROGRAMACIÓN	CONVOCATORIAS 2016+2017+2018+2019 +2020+2021+2022+2023	PLAN FINANCIERO	COMPROMETIDO	% COMP.	CERTIFICADO Y PAGADO	% PAG
1.1 Cooperación entre particulares	2.422.938,50 €	158.107,14	158.107,14	100%	158.107,14	100%
3.1 Mejora de la competitividad de las pymes. Agroalimentarias		604.910,70	604.910,70	100%	604.910,70	100%
3.3 Mejora de la competitividad de las pymes.		790.740,64	702.119,90	88,79%	702.119,90	88,79%
4.2 Eficiencia energética en infraestructuras públicas, incluidos edificios públicos		116.003,21	116.003,21	100%	116.003,21	100%
6.1 Inversiones y acciones de formación y divulgación en relación con la conservación y protección del medio ambiente		312.819,46	312.819,46	100%	312.819,46	100%
8.1 Inversiones materiales para la creación de empleo		211.128,41	211.128,41	100%	211.128,41	100%
8.2 Acciones formativas en materia de empleo, espíritu emprendedor, creación de empresas y adaptación de los trabajadores, las empresas y los empresarios al cambio		51.239,68	51.239,68	100%	51.239,68	100%
9.1 Infraestructura social		177.989,26	177.989,26	100%	177.989,26	100%
TOTAL			2.422.938,50	2.334.317,76	96,34 %	2.334.317,76

En términos totales se han pagado 2.334.317,76 € el 96,34 % del plan financiero total, dejando sin comprometer 88.620,74 €.

Si analizamos entre los 3 tipos de ámbitos:

ÁMBITOS	PLAN FINANCIERO	% PLAN	COMPROMETIDO	% COMP.	CERTIFICADO Y PAGADO	% PAG
COOPERACIÓN ENTRE PARTICULARES	158.107,14	6,77	158.107,14	6,77	158.107,14	6,77
PROYECTOS PRODUCTIVOS	1.395.651,34	57,60	1.307.030,60	55,99	1.307.030,60	55,99
PROYECTOS NO PRODUCTIVOS	869.180,02	37,24	869.180,02	37,24	869.180,02	37,24
TOTAL	2.422.938,50		2.334.317,76		2.334.317,76	

Los ámbitos de los proyectos productivos son los que tienen un mayor compromiso y pago del total del plan financiero.

Ejecución de cada ámbito de programación

1.1 Cooperación entre particulares

	IMPORTE	PORCENTAJE
PRESUPUESTO	158.107,14 €	
APROBADO	168.590,75 €	106,63%
COMPROMETIDO	158.107,14 €	100%
PAGADO	158.107,14 €	100%

Nº EXPEDIENTE	PROMOTOR	PROYECTO	MUNICIPIO	%	SUBVENCIÓN APROBADA	COMPROMETIDA	PAGADO
2016.17.2.020	COMARCA CAMPO DE BELCHITE	PUESTA EN VALOR DEL RECURSO TURÍSTICO "HUELLAS DE LA GUERRA"	COMARCA CAMPO DE BELCHITE	80%	19.200,00 €	18.053,26 €	18.053,26 €
2017.17.2.028	AYUNTAMIENTO DE PUEBLA DE ALBORTÓN	PUESTA EN VALOR DEL PATRIMONIO AMBIENTAL DE PUEBLA DE ALBORTÓN	PUEBLA DE ALBORTÓN	80%	5.065,26 €	4.549,60 €	4.549,60 €
2017.17.2.030	SOCIEDAD ESPAÑOLA DE ORNITOLOGÍA, SEO/BIRDLIFE	CODO Y EL PLANERÓN, VALORIZACIÓN CONJUNTA DEL MUNICIPIO Y DE LA RESERVA ORNITOLÓGICA	CODO	80%	23.657,20 €	23.647,51 €	23.647,51 €
2017.17.2.031	AYUNTAMIENTO DE PUEBLA DE ALBORTÓN	PUESTA EN VALOR DE LA CAZA Y LOS GALGOS EN PUEBLA DE ALBORTÓN	PUEBLA DE ALBORTÓN	80%	10.652,52 €	10.594,16 €	10.594,16 €
2018.17.2.015	AYUNTAMIENTO DE VALMADRID, AYUNTAMIENTO DE PUEBLA DE ALBORTÓN	REANIMAR EL PINAR	VALMADRID PUEBLA DE ALBORTÓN	80%	11.200,00 €	8.060,00 €	8.060,00 €
2018.17.2.032	ALMAZARA MOLINO ALFONSO, S.L., ECOLÉCERA S.L, BODEGAS Y VINOS DE LÉCERA S.L	GASTROTURISMO CAMPO DE BELCHITE	BELCHITE LÉCERA	80%	14.511,48 €	14.485,47 €	14.485,47 €
2018.17.2.046	FUNDACIÓN RAMÓN REY ARDID Y VIDA A LOS AÑOS UTE	LOS MAYORES DE NUESTRA COMARCA: COMPARTIENDO NUESTRO TIEMPO	BELCHITE	80%	4.515,33 €	3.478,28 €	3.478,28 €

2018.17.2.047	AYUNTAMIENTO DE PUEBLA DE ALBORTÓN	ESCALADA Y TURISMO ACTIVO EN ALMONACID DE LA CUBA Y PUEBLA DE ALBORTÓN	PUEBLA DE ALBORTÓN ALMONACID DE LA CUBA	80%	15.488,00 €	15.488,00 €	15.488,00 €
2018.17.2.050	ALMAZARA ALFONSO MUNIESA, S.L., ECOLÉCERA S.L. BODEGAS Y VINOS DE LÉCERA S.L	GASTROTURISMO CAMPO DE BELCHITE COOPERACIÓN PARA LA PROMOCIÓN E INTERNACIONALIZACIÓN	BELCHITE, LÉCERA	51,89 %	10.580,96 €	10.463,20 €	10.463,20 €
2019.17.2.029	COMARCA CAMPO DE BELCHITE	INTERPRETACIÓN Y PUESTA EN VALOR DEL PATRIMONIO DE CAMPO DE BELCHITE	COMARCA CAMPO DE BELCHITE	80%	23.000,00	22.582,94	22.582,94
2019.17.2.030	COMARCA CAMPO DE BELCHITE	CREATIVIDAD CULTURA Y PATRIMONIO	COMARCA CAMPO DE BELCHITE	80%	30.720,00	26.704,72	26.704,72
TOTAL					168.590,75	158.107,14	158.107,14

3.1 Mejora de la competitividad de las PYMES. Agroalimentación

	IMPORTE	PORCENTAJE
PRESUPUESTO	604.910,70 €	
APROBADO	637.676,77 €	101,81 %
COMPROMETIDO	604.910,70 €	96,58 %
PAGADO	604.910,70 €	96,58 %

Nº EXPEDIENTE	PROMOTOR	MUNICIPIO	%	SUBVENCIÓN	COMPROMETIDO	PAGADO
2016.17.2.001	FLORENTINO ALFONSO CASAS	BELCHITE	40 %	50.662,70 €	49.719,50 €	49.719,50
2016.17.2.002	COOP. SAN MARTÍN	BELCHITE	40 %	63.595,47 €	63.378,87 €	63.378,87
2016.17.2.006	COOP. NTRA. SRA. DEL OLIVAR	LÉCERA	40 %	9.820,85 €	9.820,85 €	9.820,85
2016.17.2.009	PEDRO MONREAL	PLENAS	31 %	10.114,70 €	7.480,43 €	7.480,43
2016.17.2.013	COOPERATIVA STO. DOMINGO DE GUZMÁN DE LÉCERA	LÉCERA	40 %	4.158,24 €	4.044,00 €	4.044,00
2016.17.2.015	COOP. SAN MARTÍN	BELCHITE	40 %	19.600,00 €	18.970,00 €	18.970,00
2016.17.2.017	COOP. NTRA. SRA. DEL OLIVAR	LÉCERA	40 %	2.173,92 €	2.036,00 €	2.036,00
2016.17.2.018	COOP. SAN MARTÍN	BELCHITE	40 %	96.800,00 €	96.800,00 €	96.800,00
2016.17.2.019	COOPERATIVA SAN NICOLÁS	AZUARA	38 %	8.874,14 €	8.874,14 €	8.874,14
2017.17.2.004	BODEGAS Y VINOS DE LÉCERA, S.L.	LÉCERA	40 %	6.835,20 €	6.835,20 €	6.835,20
2017.17.2.009	FLORENTINO ALFONSO CASAS	BELCHITE	15,31 %	30.007,60 €	30.007,60 €	30.007,60
2017.17.2.035	API JUSTER, S.L.U.	LÉCERA	40 %	36.093,93 €	35.565,71 €	35.565,71
2018.17.2.023	BODEGAS Y VINOS DE LÉCERA, S.L.	LÉCERA	28,37 %	30.087,45 €	26.555,82 €	26.555,82
2018.17.2.026	COOPERATIVA NUESTRA SEÑORA DEL OLIVAR DE LÉCERA	LÉCERA	38%	29.568,73 €	29.188,73 €	29.188,73
2019.17.2.009	COOP. SAN MARTÍN	BELCHITE	38 %	13.148,00 €	13.148,00 €	13.148,00

2019.17.2.010	COOPERATIVA SANTO DOMINGO DE GUZMÁN	LÉCERA	38 %	22.496,00 €	22.496,00 €	22.496,00
2019.17.2.018	FLORENTINO ALFONSO CASAS	BELCHITE	38 %	29.835,40 €	29.835,40 €	29.835,40
2019.17.2.020	APIJUSTER, S.L.	LÉCERA	36 %	7.896,96 €	6.514,56 €	6.514,56
2019.17.2.025	ECOLÉCERA, S.L.	LÉCERA	40,00 %	3.280,00 €	3.280,00 €	3.280,00 €
2019.17.2.027	NOELIA IBAÑEZ PARALLUELO	LÉCERA	40,00 %	9.998,00 €	9.802,58 €	9.802,58
2020.17.2.013	FLORENTINO ALFONSO	BELCHITE	38,00 %	3.282,44 €	3.282,44 €	3.282,44
2020.17.2.015	COOP. SAN MARTÍN	BELCHITE	40,00 %	6.904,80 €	6.356,80 €	6.356,80
2020.17.2.029	SOCIEDAD COOPERATIVA AGRARIA SANTO DOMINGO DE GUZMÁN	LÉCERA	40,00 %	4.289,26 €	4.177,26 €	4.177,26
2020.17.2.033	FLORENTINO	BELCHITE	38,00 %	9.234,00 €	9.234,00 €	9.234,00
2020.17.2.034	ACEITES AJD, S.L.	BELCHITE	40,00 %	11.638,70 €	11.311,52	11.311,52
2020.17.2.040	FLORENTINO ALFONSO CASAS	BELCHITE	38,00 %	4.024,82 €	4.024,82 €	4.024,82
2020.17.2.049	SOCIEDAD COOPERATIVA SAN NICOLAS	AZUARA	40,00 %	28.000,00 €	28.000,00 €	28.000,00 €
2020.17.2.050	FLORENTINO ALFONSO CASAS	BELCHITE	38,00 %	30.485,12 €	28.673,66	28.673,66
2020.17.2.053	ANGEL PARADAS	LETUX	40,00 %	19.806,34 €	19.789,94 €	19.789,94 €
2020.17.2.054	COOPERATIVA AGRARIA SAN MARTIN	BELCHITE	40,00 %	2.715,66 €	2.715,66 €	2.715,66 €
2020.17.2.055	COOPERATIVA AGRARIA SANTO DOMINGO DE GUZMAN	LÉCERA	38,00 %	2.337,00 €	2.337,00 €	2.337,00 €
2020.17.2.057	COOPERATIVA SEÑORA DEL OLIVAR DE LÉCERA	LÉCERA	40%	29.911,34 €	10.654,21 €	10.654,21 €
TOTAL				637.676,77 €	604.910,70 €	604.910,70 €

Solicitudes desestimadas por insuficiencia presupuestaria:

Nº EXPEDIENTE	PROMOTOR	PROYECTO	MUNICIPIO	%	INVERSIÓN	SUBVENCIÓN
2017.17.2.033	COOP. DEL CAMPO SAN MARTÍN	INSTALACIÓN DE CALDERA DE GAS EN ALMAZARA	BELCHITE	40	53.597,80 €	21.439,12 €
2017.17.2.034	FLORENTINO ALFONSO CASAS	MEJORA DE MAQUINARIA EN ALMAZARA	BELCHITE	40	41.257,30 €	16.502,92 €
2018.17.2.002	FLORENTINO ALFONSO CASAS	MEJORA DE MAQUINARIA DE ALMAZARA	BELCHITE	40	49.921,33 €	19.968,53 €
2018.17.2.016	FLORENTINO ALFONSO CASAS	DEPÓSITOS ALMACENAMIENTO DE ACEITE DE OLIVA Y MEJORA DE ACCESOS.	BELCHITE	40	39.800,50 €	15.920,20 €

Solicitudes desistidas por parte del promotor:

Nº EXPEDIENTE	PROMOTOR	PROYECTO	MUNICIPIO	%	INVERSIÓN	SUBVENCIÓN
2017.17.2.011	RAÚL CUEVAS LARROSA	INSTALACIÓN DE NUEVA ALMAZARA	CODO	40	97.123,00 €	38.849,20 €
2018.17.2.001	COOPERATIVA DEL CAMPO SAN MARTÍN	INSTALACIÓN DE CALDERA DE GAS EN ALMAZARA	BELCHITE	38,38	52.683,42 €	20.219,90 €

Solicitud con pérdida del derecho a cobro:

Nº EXPEDIENTE	PROMOTOR	PROYECTO	MUNICIPIO	%	INVERSIÓN	SUBVENCIÓN
2016.17.2.004	ACEITES A.J.D S.L	PROYECTO DE MEJORA, MODERNIZACIÓN	BELCHITE	40	22.818,41 €	9.127,36 €

Renuncias:

Nº EXPEDIENTE	PROMOTOR	PROYECTO	MUNICIPIO	%	INVERSIÓN	SUBVENCIÓN
2020.17.2.051	BODEGAS Y VINOS DE LÉCERA, S.L.	AMPLIACION DE LAS INSTALACIONES DE BODEGA	LÉCERA	40	225.124,26 €	90.049,70 €

3.3 Mejora de la competitividad de las PYMES.

	IMPORTE	PORCENTAJE
PRESUPUESTO	790.740,64 €	
APROBADO	787.592,57 €	99,60 %
COMPROMETIDO	702.119,90 €	88,79 %
CERT - PAGADO	702.119,90 €	88,79 %

Nº EXPEDIENTE	PROMOTOR	MUNICIPIO	%	SUBVENCIÓN	COMPROMETIDO	PAGADO
2016.17.2.003	ANTONIO PECHUÁN	LETUX	30 %	3.634,20 €	3.634,20 €	3.634,20 €
2016.17.2.005	JOSÉ LUIS SORIANO	ALMONACID DE LA CUBA	30 %	5.890,19 €	5.890,19 €	5.890,19 €
2016.17.2.007	BAR LA GASOLINERA S.L	LÉCERA	28 %	3.494,80 €	2.522,80 €	2.522,80 €
2016.17.2.008	E.S NTRA SRA. DEL OLIVAR, S,L	LÉCERA	30 %	13.365,15 €	13.365,15 €	13.365,15 €
2016.17.2.010	MARÍA PILAR ALONSO	LÉCERA	30 %	27.405,68 €	24.261,24 €	24.261,24 €
2016.17.2.011	ABONOS ORGÁNICOS ALTUX S.L	LETUX	30 %	17.010,00 €	17.010,00 €	17.010,00 €
2016.17.2.012	COOPERATIVA STO. DOMINGO DE GUZMÁN DE LÉCERA	LÉCERA	30 %	42.073,50 €	41.726,81 €	41.726,81 €
2016.17.2.014	MAKSYM BALAN	BELCHITE	30 %	12.914,46 €	12.319,54 €	12.319,54 €
2016.17.2.016	BEJUSER INDUSTRIAS, S.L	BELCHITE	28 %	12.196,80 €	12.196,80 €	12.196,80 €
2017.17.2.008	ACCIÓN VENTA DIRECTA XXI, S.L.U	LÉCERA	22,80 %	21.230,94	21.125,15 €	21.125,15 €
2017.17.2.012	LARROSA ARNAL, S.L.	BELCHITE	26,74 %	99.977,95	98.158,34 €	98.158,34 €
2017.17.2.014	SIMONA-ANA MESAROS	BELCHITE	30 %	35.094,91 €	34.333,20 €	34.333,20 €
2018.17.2.029	BEJUSER INDUSTRIAS, S.L.	BELCHITE	30 %	83.596,20 €	74.760,00 €	74.760,00 €
2018.17.2.033	OBDULIA FRANCO LÓPEZ	ALMONACID DE LA CUBA	30%	19.564,16 €	9.844,41 €	9.844,41 €
2018.17.2.036	EDUARDO MARTÍNEZ SANMIGUEL	BELCHITE	30%	2.307,26 €	2.051,16 €	2.051,16 €
2018.17.2.043	MINNA MARGARITA HERRERA DE LA ROSA	BELCHITE	30%	1.606,59 €	1.569,97 €	1.569,97 €
2018.17.2.044	ARTURO SANZ HERRERO	ALMONACID DE LA CUBA	30%	7.124,69 €	7.043,36 €	7.043,36 €
2018.17.2.045	SIMONA - ANA MESAROS	BELCHITE	30%	8.888,52 €	8.627,33 €	8.627,33 €
2018.17.2.048	TALLERES MARTÍNEZ CASAO, S.L.	BELCHITE	28,86%	42.203,84 €	22.500,18 €	22.500,18 €
2019.17.2.001	JOSÉ MIGUEL FORTÚN BORA	SAMPER DEL SALZ	28 %	9.150,40 €	9.150,40 €	9.150,40 €

2019.17.2.003	HERMANOS SANZ AN-SÓN, S.L.	LETUX	30 %	50.250,00 €	50.250,00 €	50.250,00 €
2019.17.2.005	RAQUEL LÓPEZ BAQUERO	BELCHITE	28 %	2.936,08 €	2.936,08 €	2.936,08 €
2019.17.2.014	ECLIPSE 2010, S.C.	LÉCERA	28 %	3.682,03 €	3.657,95 €	3.657,95 €
2019.17.2.019	E.S. NTRA SRA. DEL PUEYO, S.A.	BELCHITE	30 %	14.419,19 €	14.419,19 €	14.419,19 €
2019.17.2.024	ARTURO SANZ HERRERO	ALMONACID DE LA CUBA	30,00 %	1.856,83 €	1.770,29 €	1.770,29 €
2019.17.2.026	BEJUSER INDUSTRIAS, S.L.	BELCHITE	26,00 %	4.527,90 €	4.527,90 €	4.527,90 €
2019.17.2.028	TALLERES EZQUERRA, S.L.	BELCHITE	28,00 %	5.600,00 €	5.600,00 €	5.600,00 €
2020.17.2.002	MARCOIL, S.L.	AZUARA	30,00 %	22.655,25 €	22.655,25 €	22.655,25 €
2020.17.2.005	CARLOS SANTARROMANA BELLIDO	ALMONACID DE LA CUBA	28,00 %	13.280,68 €	12.524,56 €	12.524,56 €
2020.17.2.010	BEJUSER INDUSTRIAS S.L	BELCHITE	21,80 %	20.710,00 €	6.976,00 €	6.976,00 €
2020.17.2.012	CONSTRUCCIONES PAZARAN	FUENDETODOS	28,00 %	3.172,40 €	3.172,40 €	3.172,40 €
2020.17.2.014	JUAN PEDRO OLID	BELCHITE	30,00 %	5.697,00 €	5.697,00 €	5.697,00 €
2020.17.2.020	JESÚS JAVIER HINOJOSA	BELCHITE	30,00 %	38.286,32 €	28.843,98 €	28.843,98 €
2020.17.2.025	GARCÉS TELLO S.L	BELCHITE	30,00 %	9.270,64 €	7.427,85 €	7.427,85 €
2020.17.2.028	SIMONA-ANA MESAROS	BELCHITE	30,00 %	1.864,25 €	1.864,25 €	1.864,25 €
2020.17.2.030	E.S NTRA.SRA. DEL OLIVAR	LECERA	30,00%	3.194,10 €	3.194,10 €	3.194,10 €
2020.17.2.031	ELENA LLORENTE	BELCHITE	30,00 %	5.280,77 €	4.177,51 €	4.177,51 €
2020.17.2.032	MARCO CANALES, S.C.	AZUARA	30,00 %	10.324,50 €	10.324,50 €	10.324,50 €
2020.17.2.037	GARCÉS TELLO, S.L	BELCHITE	30,00 %	2.596,20 €	2.596,20 €	2.596,20 €
2020.17.2.038	AZUCENA TENAS	LÉCERA	30,00 %	4.468,80 €	4.468,80 €	2.776,98 €
2020.17.2.039	MARIA ISABEL PEREZ	BELCHITE	30,00 %	3.864,56 €	3.864,56 €	3.703,63 €
2020.17.2.041	SIMONA-ANA MESAROS	BELCHITE	30,00 %	3.745,02 €	3.745,02 €	3.745,02 €
2020.17.2.044	MARÍA PILAR ALONSO	LÉCERA	28,00 %	2.772,00 €	2.772,00 €	2.772,00 €
2020.17.2.048	LA MUY DIGNA, S.L.	LÉCERA	30,00 %	9.531,63 €	9.531,63 €	9.524,88 €
2020.17.2.060	ELOY GARCÉS BALLESTER	BELCHITE	30,00 %	11.654,42 €	11.654,42 €	11.654,42 €
2020.17.2.061	BEJUSER INDUSTRIAS, S.L.	BELCHITE	28,00 %	37.296,00 €	37.296,00 €	37.296,00 €
2020.17.2.062	AZUCENA TENA AZNAR	LÉCERA	30,00 %	1.786,00 €	1.786,00 €	1.786,00 €
2020.17.2.063	ISABEL CASAO MARTÍNEZ	BELCHITE	30,00 %	21.319,76 €	11.335,73 €	11.335,73 €
2020.17.2.064	GARCÉS TELLO, S.L.	BELCHITE	30,00 %	2.820,00 €	2.820,00 €	2.820,00 €
TOTAL				787.592,57 €	702.119,90 €	702.119,90 €

Solicitudes desestimadas:

Nº EXPEDIENTE	PROMOTOR	PROYECTO	MUNICIPIO	INVERSIÓN	SUBVENCIÓN	%
2018.17.2.003	ADORACIÓN VIÑUALES ARTIEDA	ADQUISICIÓN DE EQUIPAMIENTO PARA PANADERÍA	BELCHITE	10.400,00 €	3.120,00 €	30

Solicitudes que han presentado renuncia:

Nº EXPEDIENTE	PROMOTOR	PROYECTO	MUNICIPIO	%	INVERSIÓN	SUBV.
2018.17.2.031	VALDESCALERA, S.L.	ADQUISICIÓN DE REMOLQUE CISTERNA PARA USO INDUSTRIAL	VALMADRID	80	33.000,00	9.100,00
2019.17.2.031	NOELIA TELLO TERESA	APARTAMENOS DE TURISMO RURAL EN BELCHITE	BELCHITE	27,5	71.701,35	19.992,87
2020.17.2.046	EXCAVACIONES VILLAGRASA, S.L.	ADQUISICION DE MINIEXCAVADORA	CODO	28%	19.740,00	19.740,00
2020.17.2.059	ABONOS ORGÁNICOS ALTUX, S.L	ADQUISICION DE BASCULA	LETUX	28%	23.000,00	6.440,00
2020.17.2.009	GARCES PARDOS S.L	CREACION DE BAR RESTAURANTE PLAZA GOYA	BELCHITE	30%	201.660,78	60.498,23 €
2020.17.2.058	TOHEMA PATRIMONIO, S.L.	CREACION HOTEL EN FUENDETODOS	FUENDETODOS	29,99 %	233.335,00	69.977,17

Solicitudes desestimadas por insuficiencia presupuestaria:

Nº EXPEDIENTE	PROMOTOR	PROYECTO	MUNICIPIO	%	INVERSIÓN	SUBVENCIÓN
2017.17.2.001	BEJUSER INDUSTRIAS, S.L.	ADQUISICIÓN DE MÁQUINA DE ELECTRO-EROSIÓN POR HILO	BELCHITE	26 %	85.000,00 €	22.100,00 €
2017.17.2.002	FRANCISCO JAVIER GIMENO GASCÓN	ADQUISICIÓN DE RETROCARGADORA	AZUARA	26 %	67.000,00 €	17.420,00 €
2017.17.2.007	NUESTRA SEÑORA DEL OLIVAR E.S., S.L.	CREACIÓN DE ZONA DE PARKING EN ESTACIÓN DE SERVICIO	LÉCERA	28 %	8.570,00 €	2.399,60 €
2017.17.2.029	CONSTRUCCIONES PAZARÁN, S.L.	ADQUISICIÓN DE PLUMÍN Y CAZO MASADOR PARA TRABAJOS DE CONSTRUCCIÓN	FUENDETODOS	28 %	8.150,00 €	2.282,00 €
2018.17.2.038	JOSÉ MIGUEL FORTÚN BORAO	ADQUISICIÓN DE PLATAFORMA ELEVADORA SOBRE ORUGAS	BELCHITE	40%	30.405,00	9.121,50

Solicitudes desistidas por el promotor:

Nº EXPEDIENTE	PROMOTOR	PROYECTO	MUNICIPIO	INVERSIÓN	%	SUBVENCIÓN
2018.17.2.028	ARCADIO MARTÍN CATALÁN	REMODELACIÓN Y EQUIPAMIENTO PARA CAMBIO DE BAR A RESTAURANTE	MOYUELA	48.526,46 €	30%	14.557,94 €
2020.17.2.001	BEJUSER INDUSTRIAS S.L	MAQUINA DE CORTE LASER	BELCHITE	480.000,00 €	17,09%	80.000,00 €
2020.17.2.026	ACTIVIDADES SORO	ADQUISICION DE EXCAVADORA	AZUARA	57.000,00 €	30%	17.100,00 €
2020.17.2.027	COOP. STO DOMINGO DE GUZMAN	CARRETILLA ELEVADORA	LECERA	19.500,00€	40%	7.800,00 €
2020.17.2.035	SEFER-GARMAS SL	CREACION DE APARTAHOTEL EN FUENDETODOS	FUENDETODOS	166.819,79 €	30%	50.045,94 €
2020.17.2.036	SARA MARÍA DEL CARMEN ALFARO	ALOJAMIENTO DE TURISMO RURAL EN BELCHITE	BELCHITE	79.069,00 €	30%	23.720,70 €
2020.17.2.047	ABONOS ORGÁNICOS ALTUX, S.L	CISTERNA PARA TRANSPORTE Y APLICACION DE ABONO	LETUX	108.628,00 €	30%	32.588,40 €
2020.17.2.052	SOCIEDAD DE INVERSIONES PATRIMONIALES DELPON, S.L.	CREACION DE PARKING DE AUTOCARAVANAS DELPON EN VALMADRID	VALMADRID	158.763,00	30,00 %	47.628,90 €

Solicitudes que han perdido el derecho a cobro:

Nº EXPEDIENTE	PROMOTOR	PROYECTO	MUNICIPIO	%	INVERSIÓN	SUBV.
2019.17.2.002	DAVID BAUTISTA SUAREZ	INSTALACIÓN DE GUARDERÍA CANINA	BELCHITE	30%	17.369,68	5.210,90 €

4.2 Eficiencia energética en infraestructuras públicas, incluidos edificios públicos

	IMPORTE	PORCENTAJE
PRESUPUESTO	116.003,21 €	
APROBADO	118.389,91 €	102,06%
COMPROMETIDO	116.003,21 €	100 %
PAGADO	116.003,21 €	100 %

Nº EXPEDIENTE	PROMOTOR	PROYECTO	MUNICIPIO	%	SUBVENCIÓN APROBADA	COMPROMETIDA	PAGADA
2018.17.2.012	AYTO DE AZUARA	DOTAR DE CALEFACCIÓN AL FUTURO MUSEO DE LA MALENA EN AZUARA	AZUARA	80	15.004,00 €	15.004,00 €	15.004,00 €
2018.17.2.013	AYTO DE LETUX	ELEVACIÓN SOLAR DE AGUA PARA LLENADO DE DEPÓSITO DE AGUA DE BOCA	LETUX	80	12.607,27 €	10.533,37 €	10.533,37 €
2018.17.2.014	AYTO DE LAGATA	MEJORA PARA EL AHORRO Y LA EFICIENCIA ENERGÉTICA EN CENTRO SOCIAL DE LAGATA	LAGATA	80	35.637,94 €	35.637,94 €	35.637,94 €
2020.17.2.003	AYTO. DE AZUARA	BOMBEO SOLAR FOTOVOLTAICO PARA LLENADO DE Balsa de AGUA DE BOCA	AZUARA	80	24.995,50 €	24.746,93 €	24.746,93 €
2020.17.2.007	AYTO. DE MOYUELA	SISTEMA FOTOVOLTAICO PARA BOMBEO DE AGUA POTABLE DE LA DEHESA DE MOYUELA	MOYUELA	80	13.223,11 €	13.223,11 €	13.223,11 €
2020.17.2.008	AYTO. DE PUEBLA DE ALBORTÓN	INSTALACIÓN SOLAR FOTOVOLTAICA AUTOCONSUMO PARA BAR DEL CENTRO SOCIAL	PUEBLA DE ALBORTON	80	10.771,90 €	10.744,80 €	10.744,80 €
2020.17.2.016	AYTO. DE CODO	MEJORA DE EFICIENCIA ENERGETICA EN ALUMBRADO MUNICIPAL	CODO	80	6.150,19 €	6.113,06 €	6.113,06 €
TOTAL					118.389,91 €	116.003,21 €	116.003,21 €

6.1 Inversiones y acciones de formación y divulgación en relación con la conservación y mejora del medio ambiente

	IMPORTE	PORCENTAJE
PRESUPUESTO	312.819,46 €	
APROBADO	324.069,99 €	103,60 %
COMPROMETIDO	312.819,46 €	100 %
PAGADO	312.819,46 €	100 %

Nº EXPEDIENTE	PROMOTOR	PROYECTO	MUNICIPIO	%	SUBVENCIÓN APROBADA	COMPROMETIDA	PAGADA
2018.17.2.041	AYTO. PUEBLA DE ALBORTÓN	IMPERMEABILIZACIÓN DE BALSATES PARA SUSTENTO DE FAUNA AUTÓCTONA	PUEBLA DE ALBORTÓN	80	8.738,69 €	8.664,76 €	8.664,76 €
2020.17.2.006	AYTO DE FUENDETODOS	ACTUACIONES EN EL ÁMBITO DEL SENDERO EDUCATIVO Y LA FOZ MAYOR	FUENDETODOS	80	39.821,42 €	39.372,03 €	39.372,03
2020.17.2.018	AYTO. DE LETUX	ADQUISICION DE PICADORA PARA MANTENIMIENTO DE ZONAS VERDES	LETUX	80	6.921,20 €	6.921,20 €	6.921,20 €
2020.17.2.022	AYTO. DE VALMADRID	ACONDICIONAMIENTO FUENTE ANTIGUA Y ENTORNO EN EL MUNICIPIO DE VALMADRID	VALMADRID	80	7.871,39 €	7.871,39 €	7.871,39 €
2020.17.2.023	AYTO. DE PUEBLA DE ALBORTÓN	INSTALACION DE CONTADORES DE AGUA EN TODO EL MUNICIPIO CON TELELECTURA	PUEBLA DE ALBORTON	80	11.318,40 €	9.465,60 €	9.465,60 €
2020.17.2.056	COMARCA CAMPO DE BELCHITE	PLAN DE DINAMIZACION DEL RIO AGUASVIVAS Y AFLUENTES	COMARCA	38,941 15%	249.398,88 €	240.524,48 €	240.524,48 €
TOTAL					324.069,99 €	312.819,46 €	312.819,46 €

8.1. Inversiones materiales para la creación de empleo

	IMPORTE	PORCENTAJE
PRESUPUESTO	211.128,41 €	
APROBADO	235.843,83 €	111,71%
COMPROMETIDO	211.128,41 €	100 %
PAGADO	211.128,41 €	100 %

Nº EXPEDIENTE	PROMOTOR	PROYECTO	MUNICIPIO	%	SUBVENCIÓN APROBADA	COMPROMETIDA	PAGADA
2017.17.2.013	AYUNTAMIENTO DE CODO	ACONDICIONAMIENTO DE PLANTA BAJA DE EDIFICIO DE ANTIGUO CASINO PARA CENTRO SOCIAL	CODO	80%	42.263,23 €	33.874,17 €	33.874,17 €
2017.17.2.024	AYUNTAMIENTO DE LÉCERA	CREACIÓN DE UN SERVICIO DE COCINA Y LAVANDERÍA EN CENTRO SOCIAL	LÉCERA	72,05%	79.992,37 €	65.255,49 €	65.255,49 €
2018.17.2.005	AYUNTAMIENTO DE BELCHITE	ACONDICIONAMIENTO DE NAVE INDUSTRIAL PARA INSTALACIÓN DE EMPRESA LOGÍSTICA	BELCHITE	80%	47.610,50 €	46.029,24 €	46.029,24 €
2019.17.2.006	AYUNTAMIENTO DE ALMONACID DE LA CUBA	INTEGRACIÓN DEL MOLINO Y SU ENTORNO COMO RECURSO TURÍSTICO	ALMONACID DE LA CUBA	66%	65.977,73 €	65.969,51 €	65.969,51 €
					235.843,83 €	211.128,41 €	211.128,41 €

Solicitudes desestimadas por no presentar la documentación requerida:

Nº EXPEDIENTE	PROMOTOR	PROYECTO	MUNICIPIO	%	INVERSIÓN	SUBVENCIÓN
2017.17.2.003	AYUNTAMIENTO DE MONEVA	ADQUISICIÓN DE RETROCARGADORA MUNICIPAL	MONEVA	80	69.709,31 €	55.767,45 €
2017.17.2.027	AYUNTAMIENTO DE SAMPER DEL SALZ	FINALIZACIÓN DE CENTRO SOCIAL (BARRIO TIENDA-VIVIENDA)	SAMPER DEL SALZ	80	89.979,08 €	71.979,26 €

Solicitud que ha perdido el derecho a cobro:

Nº EXPEDIENTE	PROMOTOR	PROYECTO	MUNICIPIO	%	INVERSIÓN	SUBVENCIÓN
2019.17.2.023	AYUNTAMIENTO DE SAMPER DEL SALZ	INSTALACIÓN DE TIROLINA GIGANTE	SAMPER DEL SALZ	79,12%	79.996,33 €	79.996,33 €

Solicitud renunciada:

Nº EXPEDIENTE	PROMOTOR	PROYECTO	MUNICIPIO	%	INVERSIÓN	SUBVENCIÓN
2017.17.2.006	AYUNTAMIENTO DE BELCHITE	ADQUISICIÓN DE BARREDORA	BELCHITE	3,43%	61.071,12 €	2.094,74 €

8.2. Acciones formativas en materia de empleo, espíritu emprendedor, creación de empresas y adaptación de los trabajadores, las empresas y los empresarios al cambio

	IMPORTE	PORCENTAJE
COMPROMISO	51.239,68 €	
APROBADO	51.573,56 €	100,65%
COMPROMETIDO	51.239,68 €	100%
PAGADO	51.239,68 €	100 %

Nº EXPEDIENTE	PROMOTOR	PROYECTO	MUNICIPIO	%	SUBVENCIÓN APROBADA	COMPRO-METIDA	PAGADA
2017.17.2.015	COMARCA CAMPO DE BELCHITE	CURSO, SEGURIDAD E HIGIENE ALIMENTARIA Y GESTIÓN DE ALÉRGENOS	BELCHITE	80%	527,20 €	527,20 €	527,20 €
2017.17.2.016	COMARCA CAMPO DE BELCHITE	CURSO DE FORMACIÓN DE OPERARIOS MUNICIPALES	LÉCERA	80%	3.476,06 €	3.457,21 €	3.457,21 €
2017.17.2.018	COMARCA CAMPO DE BELCHITE	CURSO, LA ATENCIÓN AL VISITANTE DE LA COMARCA	BELCHITE	80%	1.602,40 €	1.602,40 €	1.602,40 €
2017.17.2.019	COMARCA CAMPO DE BELCHITE	CURSO LA COMUNICACIÓN AL SERVICIO DE LA PROMOCIÓN TURÍSTICA LOCAL	BELCHITE	80%	1.602,40 €	1.602,40 €	1.602,40 €
2017.17.2.020	AYUNTAMIENTO DE LÉCERA	CURSO, EXTINCIÓN DE INCENDIOS	LÉCERA	80%	655,65 €	655,65 €	655,65 €
2017.17.2.021	COMARCA CAMPO DE BELCHITE	CURSO, SEGURIDAD EN EL MANEJO DE PLATAFORMAS ELEVADORAS MÓVILES DE PERSONAL (PEMP)	BELCHITE	80%	1.422,40 €	1.422,35 €	1.422,35 €
2017.17.2.022	COMARCA CAMPO DE BELCHITE	CURSO, SEGURIDAD EN EL MANEJO DE PUENTE GRÚA	BELCHITE	80%	1.422,40 €	1.417,20 €	1.417,20 €
2017.17.2.023	COMARCA CAMPO DE BELCHITE	CURSO, SOLDADURA CON ELECTRODO REVESTIDO	AZUARA	80%	3.916,96 €	3.916,79 €	3.916,79 €
2018.17.2.006	AYUNTAMIENTO DE AZUARA	CURSO DE RECREACIÓN DANZA E INDUMENTARIA ROMANA	AZUARA	80%	1.157,22 €	1.097,22 €	1.097,22 €
2018.17.2.008	AYUNTAMIENTO DE LÉCERA	CURSO DE PRIMEROS AUXILIOS	LÉCERA	80%	654,85 €	654,85 €	654,85 €
2018.17.2.010	AYUNTAMIENTO DE LÉCERA	CURSO DE RECICLAJE DE DESFIBRILADOR	LÉCERA	80%	450,40 €	384,00 €	384,00 €
2018.17.2.017	COMARCA CAMPO DE BELCHITE	CURSO DE AUXILIAR DE ALMACÉN-PICKING, LOGÍSTICA BÁSICA Y GESTIÓN DE STOCKS	BELCHITE	80%	1.476,40 €	1.476,40 €	1.476,40 €
2018.17.2.018	COMARCA CAMPO DE BELCHITE	CURSO DE ASESORAMIENTO Y APLICACIÓN DE TÉCNICAS PARA LA BÚSQUEDA ACTIVA DE EMPLEO	BELCHITE	80%	1.276,00 €	1.276,00 €	1.276,00 €

2018.17.2.019	COMARCA CAMPO DE BELCHITE	CURSO DE CARRETILLAS ELEVADORAS FRONTALES	BELCHITE	80%	1.502,40 €	1.502,39 €	1.502,39 €
2018.17.2.020	COMARCA CAMPO DE BELCHITE	CURSO DE ENERGÍA EÓLICA	AZUARA	80%	1.986,32 €	1.986,32 €	1.986,32 €
2018.17.2.021	COMARCA CAMPO DE BELCHITE	CURSO DE ENERGÍA FOTOVOLTAICA	LÉCERA	80%	1.980,24 €	1.980,24 €	1.980,24 €
2018.17.2.022	COMARCA CAMPO DE BELCHITE	CURSO DE EXCEL Y ACCESS	BELCHITE	80%	3.080,00 €	2.944,00 €	2.944,00 €
2018.17.2.034	COMARCA CAMPO DE BELCHITE	2 CURSOS DE AUXILIAR DE ALMACÉN-PICKING, LOGÍSTICA BÁSICA Y GESTIÓN DE STOCKS	BELCHITE	80%	2.952,80 €	2.952,80 €	2.952,80 €
2018.17.2.035	COMARCA CAMPO DE BELCHITE	CURSOS DE CARRETILLAS ELEVADORAS FRONTALES EN AZUARA Y LÉCERA	AZUARA, LÉCERA	80%	1.438,51 €	714,06 €	714,06 €
2018.17.2.037	AYUNTAMIENTO DE AZUARA	TARJETA PROFESIONAL DE LA CONSTRUCCIÓN. SEGUNDO CICLO DE FORMACIÓN POR PUESTO DE OFICIOS (ALBAÑILERÍA).	AZUARA	80%	1.480,00 €	714,05 €	714,05 €
2018.17.2.039	COMARCA CAMPO DE BELCHITE	CURSO: CUIDADOS BÁSICOS DE PERSONAS DEPENDIENTES	BELCHITE	80%	1.536,00 €	1.480,00 €	1.480,00 €
2019.17.2.004	COMARCA CAMPO DE BELCHITE	CURSO DE MONITOR DE TIEMPO LIBRE	MOYUELA	80%	3.995,60 €	3.995,60 €	1.496,00
2019.17.2.007	COMARCA CAMPO DE BELCHITE	OBTENCIÓN DEL CERTIFICADO ELECTRÓNICO Y OTROS TRÁMITES	BELCHITE	80%	1.490,40 €	1.490,40 €	3.995,60 €
2019.17.2.013	COMARCA CAMPO DE BELCHITE	GESTIÓN DE ALOJAMIENTOS TURÍSTICOS	LÉCERA	80%	2.332,96 €	2.332,96 €	2.332,96 €
2019.17.2.015	COMARCA CAMPO DE BELCHITE	LIMPIEZA DE SUPERFICIES Y MOBILIARIO EN VIVIENDAS DE TURISMO RURAL	BELCHITE	80%	903,83 €	903,83 €	903,83 €
2019.17.2.016	COMARCA CAMPO DE BELCHITE	PREVENCIÓN DE RIESGOS LABORALES. SECTOR CONSTRUCCIÓN	BELCHITE	80%	1.476,00 €	1.460,80 €	1.460,80 €
2019.17.2.017	COMARCA CAMPO DE BELCHITE	SOLDADURA CON ELECTRODO REVESTIDO	LETUX	80%	3.959,60 €	3.959,60 €	3.959,60 €
2020.17.2.045	COMARCA CAMPO DE BELCHITE	CURSO DE FORMACION NIVEL BASICO DE PREVENION EN CONSTRUCCION	COMARCA	80%	1.858,56 €	1.858,56 €	1.858,56
TOTAL					51.573,56 €	51.239,68 €	51.239,68 €

Solicitudes que presentan renuncia:

Nº EXPEDIENTE	PROMOTOR	PROYECTO	MUNICIPIO	%	INVERSIÓN	SUBVENCIÓN
2017.17.2.017	COMARCA CAMPO DE BELCHITE	CURSO, ALIMENTACIÓN SALUDABLE PARA PERSONAS VULNERABLES.	LÉCERA	80%	1.996,00 €	1.596,80 €
2018.17.2.007	AYUNTAMIENTO DE AZUARA	CURSO DE RECREACIÓN MÚSICA E INSTRUMENTOS ROMANOS	AZUARA	80%	1.500,31 €	1.200,25 €
2019.17.2.008	COMARCA CAMPO DE BELCHITE	COMIDAS A DOMICILIO PARA MAYORES. ELABORACIÓN DE MENÚS Y GESTIÓN DE LA ACTIVIDAD.	LÉCERA	80%	4.436,16 €	3.548,93 €
2018.17.2.011	AYUNTAMIENTO DE LÉCERA	CURSO DE EXTINCIÓN DE INCENDIOS Y UTILIZACIÓN DE MANGUERAS	LÉCERA	80%	818,56 €	654,85 €

Solicitudes desestimadas por no ser elegibles:

Nº EXPEDIENTE	PROMOTOR	PROYECTO	MUNICIPIO	%	INVERSIÓN	SUBVENCIÓN
2018.17.2.009	AYUNTAMIENTO DE LÉCERA	CURSO DE DEFENSA PERSONAL	LÉCERA	80%	685,56 €	548,45 €

9.1. Infraestructura social

	IMPORTE	PORCENTAJE
COMPROMISO	177.989,26 €	
APROBADO	242.112,56 €	136,03 %
COMPROMETIDO	177.989,26 €	100 %
PAGADO	177.989,26 €	100 %

Nº EXPEDIENTE	PROMOTOR	PROYECTO	MUNICIPIO	%	SUBVENCIÓN APROBADA	COMPROMETIDA	PAGADA
2017.17.2.010	AYTO DE PUEBLA DE ALBORTÓN	MEJORA DE CENTRO SOCIAL	PUEBLA DE ALBORTÓN	80%	12.094,25 €	11.906,40 €	11.906,40 €
2017.17.2.025	AYTO DE LAGATA	MEJORA DE CENTRO SOCIAL	LAGATA	80%	11.489,59 €	5.815,98 €	5.815,98 €
2017.17.2.032	AYTO DE MOYUELA	ADQUISICIÓN DE EQUIPAMIENTO PARA TIENDA MUNICIPAL	MOYUELA	80%	11.220,96 €	11.220,96 €	11.220,96 €
2018.17.2.004	AYTO DE MOYUELA	EQUIPAMIENTO DE CARNICERÍA PARA TIENDA MUNICIPAL	MOYUELA	80%	12.607,38 €	12.607,38 €	12.607,38 €
2019.17.2.022	AYTO DE PLENAS	MEJORA DE LAS ANTIGUAS ESCUELAS COMO CENTRO LÚDICO	PLENAS	80%	40.925,00 €	39.728,12 €	39.728,12 €
2020.17.2.004	AYTO. DE MONEVA	REMODELACION DE LA PLAZA DEL AYUNTAMIENTO	MONEVA	80%	29.238,50 €	16.973,83 €	16.973,83 €
2020.17.2.011	AYTO. LETUX	ACONDICIONAMIENTO DEL ENTORNO DE LA ANTIGUA MURALLA PARA USO SOCIAL	LETUX	80 %	22.707,49 €	21.739,36 €	21.739,36 €
2020.17.2.017	AYTO. MOYUELA	AMUEBLAMIENTO DE LAS ANTIGUAS CASAS DE LOS MAESTROS	MONEVA	80 %	10.760,70 €	7.824,00 €	7.824,00 €
2020.17.2.021	AYTO. VALMADRID	ACONDICIONAMIENTO Y EQUIPAMIENTO DE CENTRO SOCIAL POLIVALENTE ALBERGUE	VALMADRID	80 %	31.871,61 €	31.232,23 €	31.232,23 €
2020.17.2.024	CRUZ ROJA	FURGONETA PARA SERVICIOS CRUZ ROJA ESPAÑOLA EN BELCHITE	COMARCA	80%	10.485,52 €	10.485,52 €	10.485,52 €
2020.17.2.042	COMARCA CAMPO DE BELCHITE	AULA INFORMATICA PORTATIL	COMARCA	80%	8.712,00 €	8.712,00 €	8.455,48 €
TOTAL					217.988,82 €	217.988,82 €	177.989,26 €

Solicitudes desestimadas por insuficiencia presupuestaria:

Nº EXPEDIENTE	PROMOTOR	PROYECTO	MUNICIPIO	%	INVERSIÓN	SUBVENCIÓN
2017.17.2.026	AYUNTAMIENTO DE LAGATA	MEJORA Y AMPLIACIÓN DE INSTALACIONES PARA ACTIVIDADES DE PERSONAS MAYORES	LAGATA	80%	7.727,00 €	6.181,60 €
2018.17.2.049	AYUNTAMIENTO DE MONEVA	REMODELACIÓN DE LA PLAZA DEL AYUNTAMIENTO DE MONEVA	MONEVA	80%	36.548,13 €	29.238,50 €
2019.17.2.011	AYUNTAMIENTO DE LETUX	INSTALACIÓN ELÉCTRICA EN NAVE AGROINDUSTRIAL	LETUX	80%	12.300,86 €	9.840,69 €
2019.17.2.012	AYUNTAMIENTO DE LETUX	INSTALACIÓN DE SOLADO DE CAUCHO EN PARQUE INFANTIL	LETUX	80%	12.144,93 €	9.715,94 €
2019.17.2.021	AYUNTAMIENTO DE MONEVA	REMODELACIÓN DE LA PLAZA DEL AYUNTAMIENTO	MONEVA	80%	36.548,13 €	29.238,50 €

Solicitud desistida por el promotor:

Nº EXPEDIENTE	PROMOTOR	PROYECTO	MUNICIPIO	%	INVERSIÓN	SUBVENCIÓN
2017.17.2.005	AYUNTAMIENTO DE MOYUELA	EQUIPAMIENTO DE TIENDA MULTISERVICIO	MOYUELA	80%	29.115,75 €	23.292,60 €
2018.17.2.027	AYUNTAMIENTO DE LETUX	ACONDICIONAMIENTO DE NAVE PARA ACTIVIDADES SOCIO-CULTURALES	LETUX	80%	27.448,88 €	21.959,10 €

Solicitudes desestimadas por no ser elegibles:

Nº EXPEDIENTE	PROMOTOR	PROYECTO	MUNICIPIO	%	INVERSIÓN	SUBVENCIÓN
2018.17.2.024	AYTO DE FUENDETODOS	MEJORA DE ABASTECIMIENTO DE AGUA. FUENDETODOS	FUENDETODOS	80%	25.339,36 €	20.271,49 €
2018.17.2.025	AYTO DE VALMADRID	MEJORA DE ABASTECIMIENTO DE AGUA. VALMADRID	VALMADRID	80%	26.787,11 €	21.429,69 €
2018.17.2.030	AYTO DE MONEVA	ACONDICIONAMIENTO DE LA ANTIGUA CASA DE MAESTROS COMO VIVIENDA SOCIAL	MONEVA	80%	49.973,01 €	39.978,41 €
2018.17.2.040	AYTO DE PUEBLA DE ALBORTÓN	MEJORAS EN LA SEGURIDAD DEL CENTRO SOCIAL	PUEBLA DE ALBORTÓN	80%	5.779,04 €	4.623,23 €

Solicitud renunciada por el promotor:

Nº EXPEDIENTE	PROMOTOR	PROYECTO	MUNICIPIO	%	INVERSIÓN	SUBVENCIÓN
2018.17.2.042	AYTO DE VALMADRID	CONSTRUCCIÓN Balsa REGULADORA DE ABASTECIMIENTO A VALMADRID	VALMADRID	80%	38.297,51 €	30.638,01 €
2020.17.2.019	AYTO. ALMOCHUEL	REHABILITACION DE INMUEBLE PARA SERVICIOS MUNICIPALES	ALMOCHUEL	80 %	40.000,00 €	40.000,00 €
2020.17.2.043	AYUNTA-MIENTO DE ALMOCHUEL	MULTISERVICIO RURAL	ALMOCHUEL	80%	49.999,45	39.999,56 €

C.2) SUBMEDIDA 19.3 AYUDA PARA LA PREPARACIÓN Y REALIZACIÓN DE LAS ACTIVIDADES DE COOPERACIÓN DEL GRUPO DE ACCIÓN LOCAL

PON ARAGÓN EN TU MESA



El proyecto de cooperación 'Pon Aragón en tu mesa' trata de impulsar los productos locales agroalimentarios de los territorios rurales. La coordinación de este proyecto la lleva ADEFO Cinco Villas y, a lo largo del periodo 2016-2022 se han tramitado dos expedientes del mismo.

EXPEDIENTE: 2016.02.3.001.

Ejecución 2016 -2019:

El presupuesto total del proyecto eran 500.000,00 €, con una subvención del 80% por importe de 400.000,00 €

Cada Grupo tenía una inversión de 25.000,00 € y una subvención del 80% por importe de 20.000,00 €

El gasto certificado en el proyecto ha sido de una inversión de 24.523,54 € y una subvención de 19.618,83 €

EXPEDIENTE: 2019.02.3.001

Ejecución 2019-2022

En esta continuidad del proyecto, que comenzó en 2019, el proyecto pasó de 20 Grupos de Acción Local a 16.

El presupuesto del proyecto fue de 221.192,48 € obteniendo una ayuda del 80 % que son 176.953,98 €. En el caso de ADECOBEL el presupuesto fue de 14.049,90 € con una ayuda de 11.239,92 €.

El plazo de ejecución del proyecto era 24 meses, de enero de 2020 a diciembre de 2021 pero se ha ampliado hasta julio de 2022.

A lo largo de todo el periodo se han realizado las siguientes **acciones comunes**:

Nueva web 'Pon Aragón en tu mesa'

Mercados Agroalimentarios, encuentros profesionales y stands en ferias

Pon Aragón en tu mesa ha promovido los mercados agroalimentarios en el Campus Universitario de Zaragoza (viernes) y en el barrio de Parque Venecia (sábados) con el fin de llevar a la ciudad los productos del campo y dar visibilidad a las pequeñas empresas agroalimentarias aragonesas. También se ha participado en stand de ferias como Aratur (turismo de Aragón), entre otras.

Asesoramientos a emprendedores agroalimentarios y formación

Servicio personalizado por el que Pon Aragón en tu mesa puso a disposición de las personas interesadas en emprender en el medio rural a un profesional especializado. También se han realizado cursos de e-commerce, maestro de almazaras o para cocineros profesionales, entre otros.

Manual para el emprendedor agroalimentario

Pon Aragón en tu mesa editó y presentó un manual que incorpora información detallada para el emprendedor, desde que surge la idea hasta que se pone en marcha la actividad, incluyendo aspectos técnicos y sanitarios de instalaciones y productos, de higiene y seguridad alimentaria.

Convocatorias de proyectos piloto

Se han llevado a cabo diferentes convocatorias para promover la cooperación entre empresas agroalimentarias y el desarrollo de proyectos que favorezcan el desarrollo de su sector. Entre los proyectos seleccionados: Mercado agroecológico y local Norte de Teruel o Territorio Azafrán.

Acciones individuales de ADECOBEL:

Actividades escolares

Catas de aceite y talleres de productos kilómetro 0 para alumnos y familias en el Colegio Belia y el CRA L'Albardín.

Vinos con arte

Actividad que se centró en promocionar el vino con actividades que combinaron la cata y la pintura en las dos bodegas de Lécera.

De lo nuestro, de Campo de Belchite

Campaña en el comercio local para fomentar el consumo y dar visibilidad al producto local.

Muestra de tapas y vinos ‘De lo nuestro, de Campo de Belchite

Campaña con bares y restaurantes. Contó con la participación de 11 establecimientos de seis municipios diferentes. Se sirvieron, entre los dos fines de semana, 1.500 tapas.

El Pueblo me alimenta

Para dar continuidad a Pon Aragón en tu mesa en este año 2023, se ha desarrollado el programa ‘El pueblo me alimenta’, financiado al 80% con la Fundación EDP. Una de las actividades llevadas a cabo en el Campo de Belchite ha sido una de las visitas ‘De la ciudad al Campo’, por la que un grupo de personas de Zaragoza conocieron las instalaciones y los productos de Eco-lécera.



JÓVENES DINAMIZADORES RURALES



Jóvenes Dinamizadores Rurales pretende que los jóvenes del medio rural se impliquen en el desarrollo de sus pueblos, potenciando actitudes emprendedoras e iniciativas que revitalicen su entorno, fundamentalmente a través de la información entre iguales, la formación y el intercambio de experiencias. La coordinación la lleva el grupo LEADER CEDEMAR, del Bajo Aragón Caspe y la Ribera Alta del Ebro.

EXPEDIENTE 2016.07.3.001.

Ejecución 2016-2019:

El presupuesto total del proyecto eran 303.548,98€, con una subvención del 80% por importe de 242.839,18€

Cada Grupo tenía aprobada una inversión de 21.682,07 € y una subvención del 80% por importe de 17.345,66 €.

El gasto certificado en el proyecto fue de una inversión de 21.664,98€ y una subvención de 17.331,99€.

EXPEDIENTE: 2019.07.3.001

Ejecución 2020-2022:

El presupuesto del proyecto fue de 237.000,27€ subvencionado al 80%.

ADECOBEL tuvo un presupuesto aprobado de 18.230,79€ con una subvención del 80%, 14.584,63€.

A lo largo de todo el periodo se han realizado las siguientes **acciones comunes**:

Encuentros de antenas informativas del medio rural

Encuentros de jóvenes de entre 14 y 18 años de los territorios que participan en JDR. Se han realizado dos encuentros de convivencia anuales en diferentes lugares de Aragón.

Campos de Trabajo de verano

Convivencias todos los veranos en las que participan jóvenes de los territorios y realizan diferentes labores de rehabilitación, restauración y puesta en valor de espacios del medio rural aragonés.

Escuela de Tiempo Libre y otra formación

Anualmente, JDR organiza cursos de Monitor/a de tiempo libre bonificado para jóvenes de los territorios. Además de todo tipo de formación para jóvenes mayores de edad, emprendedores...

La Era Rural

JDR ha puesto en marcha la plataforma La Era Rural para jóvenes emprendedores. Es una herramienta de encuentro y de visibilidad que también ofrece formación gratuita, becas y diferentes oportunidades de desarrollo a sus integrantes. Tiene una sección de Star-up para

ideas de emprendimiento. Cada territorio ha contado con una persona dinamizadora de este proyecto.

Made in Rural

Convocatorias anuales para apoyar iniciativas de producción propia con asesoramiento, acompañamiento y financiación a ideas de reactivación social en el medio rural. En el Campo de Belchite se desarrolló la red de Jóvenes de secano, la recuperación de la 'Senda de la Carrasca' de Azuara y la de 'Natural de la Cuba' de jóvenes de Almonacid.

De ruta con Gloria

Proyecto para conocer el medio rural aragonés en bicicleta con rutas que incluyen paradas para conocer iniciativas emprendedoras de los territorios de JDR.

Además, se han realizado las siguientes **acciones individuales**:

Encuentros Buenas Migas

Se han realizado tres encuentros de jóvenes en Lagata, Almonacid de la Cuba y Azuara. Se han celebrado en los mismos diferentes talleres, ponencias y actividades colaborativas para promover los pueblos de la comarca.

Talleres, jornadas y formación

A lo largo de estos años se han realizado diferentes jornadas, formaciones y talleres sobre influencers, gestión, crecimiento de negocio, oratoria, comunicación...

Actividades virtuales

Durante la pandemia se realizaron diferentes encuentros virtuales en redes sociales.

Vídeos de la Era Rural

Se realizaron varios vídeos para dar visibilidad a los jóvenes emprendedores de la comarca.

ARAGÓN INFOENERGÍA



EXPEDIENTE: 2017.10.3.001

El proyecto pretendía impulsar el desarrollo de los territorios participantes a través de una estrategia de fomento del ahorro y eficiencia energética, aprovechando los recursos locales.

Formamos parte de él 8 Grupos de Acción Local de Aragón.
El Grupo coordinador era OMEZYMA GAL Bajo Aragón Matarraña.

El presupuesto total del proyecto era de 363.198,40 € con una subvención del 80% por un importe de 290.558,72 €

Cada grupo tenía una inversión de 45.399,80 € y una subvención del 80% por importe de 36.319,84 €.

ADECOBEL realizó una inversión de 44.787,86 y recibió una subvención de 35.830,29 € al cierre del expediente.

Este proyecto finalizó en 2020.

Se elaboró también el estudio: Evaluación de los impactos sociales, económicos y demográficos de la generación de energía solar y eólica en el medio rural Aragonés: Comarca Campo de Belchite y otros municipios

PUEBLOS VIVOS II



EXPEDIENTE: 2019.03.3.001

Pueblos Vivos es un proyecto para frenar la despoblación y potenciar la instalación de nuevos pobladores en territorios rurales de Aragón. ADECOBEL se sumó a este proyecto en 2019, siendo 7 los grupos de acción local de Aragón cooperamos en este proyecto. El grupo que ejerce de coordinador es CEDER Somontano.

El presupuesto total del proyecto fue de 266.443,28 € con una ayuda del 80% que significan 213.154,62 €.

ADECOBEL gestionó un presupuesto aprobado de 38.063,42 € con una ayuda de 30.450,74 €

La totalidad de los ayuntamientos de Campo de Belchite firmaron el compromiso de adhesión al proyecto.

Las **acciones comunes** llevadas a cabo han sido:

Campañas de difusión y visibilidad del proyecto

Divulgación y difusión de material para contactar con personas vinculadas a los pueblos que se han marchado y con personas dispuestas a colaborar voluntariamente en el proyecto. Para los colaboradores, se han realizado encuentros.

Plataforma Pueblos Vivos

Creación de una plataforma web que recoge información de servicios de todos los territorios y que cuenta con formularios para nuevos pobladores. Desde la misma, se hace seguimiento de las solicitudes.

Despedir, llegar, acoger

Se realizaron una serie de talleres con personas de los pueblos de todos los territorios participantes en Pueblos Vivos para fortalecer las comunidades rurales y ver cómo trabajar con los nuevos pobladores.

Publicaciones

Los resultados de ‘Despedir, llegar, acoger’ se recogieron en una guía. También se elaboró la guía ‘Unión, acción, repoblación. Las claves para empentar tu pueblo’ y un manual para los colaboradores.

Rural Job

Se puso en marcha una plataforma de empleo rural y se han lanzado ofertas de difícil cobertura en los pueblos. Además, acoge currículums de personas que buscan empleo en la comarca.

Jornadas sobre vivienda

Se han realizado dos Jornadas ‘Instrumentos, Ayudas y experiencias inspiradoras para incrementar la oferta de vivienda en el medio rural aragonés’. La última tuvo lugar en Belchite en febrero de 2023 y contó con la participación de 50 personas.



En cuanto a las **acciones individuales**, han sido las siguientes:

Bolsa inmobiliaria

Se ha continuado con el trabajo que llevamos años realizando en la bolsa inmobiliaria.

En 2023:

- Han sido atendidas 71 personas que buscaban viviendas para alquilar.
- Se han puesto 5 nuevas viviendas en alquiler que se suman a la bolsa inmobiliaria con la que trabaja ADECOBEL de 66 viviendas, casas y locales.



Bolsa de empleo

La bolsa de empleo sigue en crecimiento en este 2023.

Se han recibido y se han anunciado 123 ofertas de empleo, 50 más que en 2022.

52 personas se han inscrito en busca de empleo y han recibido asesoría personalizada en la materia (inscripción INAEM, elaboración CV, inscripción cursos...)

Hasta septiembre contamos con la técnica Esther Cubel contratada para desarrollar el programa PAMUR Campo de Belchite que dinamizó la bolsa de empleo.



Kit de bienvenida

Creación de material para entregar a los nuevos pobladores instalados: carpeta, llaveros, carta de bienvenida, calendario, álbum, visitas guiadas y dossier de información comarcal.

Vídeos promocionales con nuevos pobladores

Se realizaron 6 videos cortos con entrevistas a nuevos pobladores de la comarca.

Tardeos rurales

Durante 5 tardes se realizaron videoconferencias en las que se mostraban experiencias y herramientas para actuar contra la despoblación.

CONCILIA. EMPODERAMIENTO DE LA MUJER EN EL ÁMBITO RURAL



EXPEDIENTE 2019.05.3.001

El proyecto de cooperación 'Concilia' persigue el empoderamiento de la mujer en el ámbito rural. Pretende impulsar un desarrollo sostenible y la igualdad de oportunidades en su ámbito de actuación. ADECOBEL entró en 2019, tras una primera fase cerrada para los grupos de la provincia de Huesca. En este proyecto participamos 8 grupos de acción local de Aragón. El coordinador del proyecto fue el grupo CEDER Monegros.

El presupuesto total del proyecto fue de 241.308 € con una ayuda del 80% que significan 193.046,4 €.

ADECOBEL contó con un presupuesto aprobado de 30.163,50€ con una ayuda de 24.130,80 €

Las **acciones comunes** llevadas a cabo fueron:

Puntos violeta, biblioteca itinerante y cine realizado por mujeres

Concilia ha promovido y dinamizado los puntos violetas de todo Aragón con visitas y nuevas novelas. Además, la biblioteca itinerante de Concilia -formada por libros escritos por mujeres que van rotando- ha recorrido Aragón. En ADECOBEL, el préstamo de libros se realizó en colaboración con la Escuela de Adultos de la comarca Campo de Belchite. Además, se han proyectado películas realizadas por mujeres en los territorios.

MAR

A través de concilia se constituyó la plataforma Mujeres Artistas Rurales (MAR), en la que participaron mujeres de todo Aragón y organiza encuentros y jornadas.

Acciones individuales:

Campaña Quiérete tú

Campaña de sensibilización para fomentar el empoderamiento apelando al amor propio. Se diseñó una flor de chocolate para regalar que se podía adquirir en los establecimientos de la comarca.

Actividades con niños y jóvenes

Se realizó el taller 'El artillero cuentista' en los colegios de la comarca y un taller de rap feminista con los alumnos del IES Benjamín Jarnés.

Senderos por la Igualdad

ADECOBEL ha realizado tres senderos por la igualdad en la comarca Campo de Belchite: sendero de Blanca Catalán de Ocón en Lécera, sendero de Las Agosteras en Letux-Lagata-Samper y sendero de Las Esbrinadoras en Moyuela-Plenas. Se ha señalado y se han colocado carteles en los pueblos.

TÍTULO: TURISMO ORNITOLÓGICO DE ARAGÓN



EXPEDIENTE: 2019.08.3.001

En este proyecto de cooperación se persigue promover la ornitología como recurso turístico sostenible y medioambiental en Aragón. Cooperamos los 20 grupos de Aragón, siendo el coordinador del mismo ADRI Jiloca Gallocanta.

El presupuesto total del proyecto fue de 158.004 € con una ayuda del 80% que significan 126.403,2€. La parte proporcional de ADECOBEL son 6.320,16 €

A lo largo del periodo se han llevado a cabo las siguientes acciones comunes:

[Web birdingaragon.com](http://Web.birdingaragon.com)

Rutas ornitológicas por todo Aragón

Se han realizado diferentes rutas y jornadas de campo en todo el territorio.

Ferias y jornadas

El proyecto se ha dado a conocer en diferentes ferias nacionales e internacionales.

Formación

Todos los grupos han realizado diferentes formaciones. En el caso de ADECOBEL, en febrero de 2023 se realizaron talleres escolares en los colegios de la comarca Campo de Belchite.



C.3) SUBMEDIDA 19.4 AYUDA PARA LOS COSTES DE ANIMACIÓN Y EXPLOTACIÓN

ORDEN AGM/1844/2022, de 24 de noviembre, por la que se aprueba la convocatoria de las subvenciones LEADER para gastos de explotación y animación de los grupos de acción local para el ejercicio 2023, fue publicada el 19 de diciembre de 2022.

En esta Orden el importe que se concedía a ADECOBEL era de 141.735,26 €. Se solicitó y se aprobó una ayuda por este importe.

Se justificaron en las dos certificaciones anuales 136.710,49 €.

La ejecución de esta submedida en este periodo de programación es la siguiente:

Nº EXPEDIENTE	TÍTULO DEL EXPEDIENTE	APROBADO	CERTIFICADO
2016.17.4.003	Gastos de explotación y animación 2016	95.818,06 €	95.818,06 €
2017.17.4.001	Gastos de explotación y animación 2017	91.975,00 €	90.199,62 €
2018.17.4.001	Gastos de explotación y animación 2018	91.975,00 €	85.201,46 €
2019.17.4.001	Gastos de explotación y animación 2019	88.941,10 €	88.152,34 €
2020.17.4.001	Gastos de explotación y animación 2020	97.950,00 €	95.592,76 €
2021.17.2.001	Gastos de explotación y animación 2021	104.000,00 €	72.602,14 €
2022.17.2.001	Gastos de explotación y animación 2022	108.00,00 €	96.033,26 €
2023.17.2.001	Gastos de explotación y animación 2023	141.735,26 €	136.610,63 €
	TOTAL	736.472,37 €	760.210,27€
	PLAN FINANCIERO HASTA 2023		765.334,90 €
	IMPORTE SIN EJECUTAR		5.124,63 €

En 2022 se traspasaron 30.000 € de esta submedida 19.4 a la submedida 19.2 para financiar proyectos.

C.4) RESUMEN DE EJECUCIÓN DE TODAS LAS SUBMEDIDAS

La ejecución de las 3 submedidas 19.2, 19.3 y 19.4 ha sido la siguiente:

ÁMBITO	SUBVENCIÓN
PROYECTOS PRODUCTIVOS	1.307.030,60 €
PROYECTOS NO PRODUCTIVOS	869.180,02 €
COOPERACIÓN ENTRE PARTICULARES	158.107,14 €
TOTAL 19.2	2.334.317,76 €

PROYECTO	SUBVENCIÓN
PON ARAGÓN EN TU MESA	30.858,75 €
JÓVENES DINAMIZADORES RURALES	31.930,29 €
PUEBLOS VIVOS	30.450,74 €
CONCILIA	24.130,80 €
INFOENERGÍA	35.830,29 €
BIRDING ARAGÓN	6.320,16 €
TOTAL 19.3 COOPERACIÓN	159.521,03 €

GASTOS DE FUNCIONAMIENTO. 19.4	760.210,27 €
---------------------------------------	---------------------

TOTAL LEADER 2016-2023	3.254.049,06 €
-------------------------------	-----------------------

Si lo comparamos con los dos programas anteriores gestionados por ADECOBEL el presupuesto ejecutado ha sido inferior. En el periodo LEADER 2007-2013 se ejecutaron 3.542.170,17 € y en el PRODER 2002-2006, 3.701.109,67 €.

Hay que tener en cuenta a la hora de comparar los datos con otros periodos de programación situaciones como:

- Presupuesto con el que se ha partido, reducciones que se han efectuado
- Número de años para solicitar ayudas y ejecutarlas. En el último periodo se ampliaron años que no tuvieron un aumento presupuestario proporcional.
- Tipos de proyectos que se han podido subvencionar en cada periodo y procedimientos de gestión.

Entrando a analizar brevemente algunos indicadores de ejecución de las ayudas concedidas a terceros en los tres periodos de programación de ayudas que hemos gestionados desde ADECOBEL se puede ver que:

- Las ayudas públicas han ido disminuyendo en cada periodo y por lo tanto también la inversión y muchos de los indicadores que dependen del presupuesto disponible.
- Las ayudas a proyectos productivos han sido superiores a los proyectos no productivos. Han sido destinados el 56% de los fondos, al igual que en el periodo PRODER, aunque inferior al LEADER anterior que fue del 61%.
- El número de expedientes ha disminuido, aunque es un indicador que se ve afectado por el presupuesto disponible, también ha influido en el periodo 2007-2013 el gran número de expedientes de formación ejecutados.
- El número de expedientes pagados respecto a los tramitados ha sido muy inferior en el último periodo, 52 respecto a 31 y 23.
- El número de empresas beneficiadas, negocios nuevos creados y empleos ha disminuido.
- En el último periodo se ha incrementado considerablemente la ayuda que han recibido los productores agroalimentarios.
- Ha habido un importante descenso en el apoyo a alojamientos turísticos debido a las restricciones que ha habido para las viviendas de turismo rural.
- La formación ha sido muy inferior al periodo anterior, aunque superior a los años de PRODER. Los años en los que se ha estado con restricciones de la pandemia del Covid han influido en este tipo de acciones.

INDICADOR	LEADER 2016-2022	LEADER 2007-2015	PRODER 2002-2006	TOTAL
Ayudas públicas	2.334.317,76 €	2.729.793,39 €	3.701.109,67 €	8.765.220,82 €
Inversión realizada	5.430.747,20 €	7.399.444,04 €	8.711.986,18 €	21.542.177,42 €
Ayudas productivos	1.307.030,60 €	1.676.434,31 €	2.073.636,68 €	5.057.101,59 €
Ayudas no productivos	1.027.287,16 €	1.053.359,08 €	1.627.472,99 €	3.708.119,23 €
Expedientes tramitados	200	283	237	720
Expedientes aprobados	166	266	226	658
Expedientes pagados	148	252	214	614
Expedientes productivos pagados	81	117	144	342
Expedientes no productivos pagados	67	135	70	272
Empresas beneficiadas	55	82	94	231
Negocios nuevos creados	20	37	34	91
Empleos nuevos	52	59	71	182,00 €
Expedientes agroalimentarios	32	29	37	98,00 €
Ayuda agroalimentarios	604.910,70 €	352.884,59 €	427.683,46 €	1385478,75
Inversión agroalimentarios	1.687.593,25 €	1.470.522,11 €	1.314.146,51 €	4472261,87
Alojamientos creados	3	10	7	20
Plazas creadas	47	96	66	209
Expedientes formación	28	96	32	156,00 €
Alumnos total	495	1683	421	2.599,00 €

D) DESCRIPCIÓN DE LAS MODIFICACIONES DE LA EDLL PLANEADAS DURANTE EL AÑO

ANUALIDAD 2023:

La única modificación es la relativa al ajuste del plan financiero por ámbito de programación para adaptarlo a la ejecución final.

AMBITO DE PROGRAMACIÓN	PLAN FINANCIERO 2023	PLAN FINANCIERO 2022
1.1 Cooperación entre particulares	158.107,14	158.107,14
3.1 Mejora de la competitividad de las pymes. Agroalimentarias	604.910,70	626.306,47
3.3 Mejora de la competitividad de las pymes.	790.740,64	848.584,60
4.2 Eficiencia energética en infraestructuras públicas, incluidos edificios públicos	116.003,21	116.003,21
6.1 Inversiones y acciones de formación y divulgación en relación con la conservación y protección del medio ambiente	312.819,46	193.580,17
8.1 Inversiones materiales para la creación de empleo	211.128,41	211.128,41
8.2 Acciones formativas en materia de empleo, espíritu emprendedor, creación de empresas y adaptación de los trabajadores, las empresas y los empresarios al cambio	51.239,68	51.239,68
9.1 Infraestructura social	177.989,26	177.989,26
TOTAL	2.422.938,50	2.422.938,50

DURANTE TODO EL PERIODO DE PROGRAMACIÓN:

Cambios en los criterios de elegibilidad, selección e intensidad de ayuda en los años 2016,2018, 2019, 2020,2021.

Cambios en el plan financiero y en los indicadores en los años 2017, 2019, 2022,2023

Cambio de la sede del Grupo en 2022.

E) ACCIONES DE SEGUIMIENTO Y EVALUACIÓN LLEVADAS A CABO

E 1) Seguimiento y evaluación de las Juntas Directivas y Asambleas Generales

ANUALIDAD 2023:

Cambio en los representantes de miembros de la Junta Directiva:

- El ayuntamiento de Lécera cambió su representante en la Junta Directiva de ADECABEL al cambiar el alcalde del mismo. Víctor de la Sierra Tabuena sustituye a Teodoro Marco Quilez.
- El sindicato Unión General de Trabajadores (UGT) cambió su representante en la Junta Directiva. Pilar Bernad Esteban sustituye a Olivia Carnicer.

En todas las sesiones se cumplió el quórum suficiente y la mayoría de los derechos de voto fueron de los representantes privados.

Las sesiones realizadas han sido:

Juntas Directivas:

- 8 de marzo de 2023. Se trabaja en la elaboración de documentos para una mejor gestión y planificación de la asociación.
- 27 de abril de 2023. Se aprueban las cuentas anuales de 2022 y el presupuesto de 2023.
- 24 de mayo de 2023. Se presentan diferentes partes de la estrategia y se comienzan a tomar decisiones sobre la EDLL 2023-2028. Se aprueba el proyecto tractor.
- 4 de julio de 2023. Se aprueba la Estrategia de Desarrollo Local LEADER 2023 – 2027.
- 8 de noviembre de 2023. Se da por finalizado el LEADER 2014-2020 el importe ejecutado en el total del programa es de 2.334.317,76 €. El plan financiero era de 2.422.938,50 €, con lo que se ha ejecutado el 96,34 % y el importe que se ha quedado sin ejecutar es de 88.620,74 €.

Asambleas Generales

- 27 de abril de 2023. Ordinaria. En la misma se aprueba la gestión de la asociación.
- 16 de octubre de 2023. Extraordinaria. En la misma se aprueba la EDLL 2023-2027.

EN TODO EL PERIODO DE PROGRAMACIÓN:

Se modificó la Junta Directiva en el año 2018 cambiando tres entidades dentro de la misma y una entidad perdió la condición de socio por el incumplimiento de la obligación de las cuotas anuales.

En todo el periodo de programación se han producido 13 cambios de personas representantes de estas entidades.

Se han realizado 33 Juntas Directivas y 11 Asambleas Generales en todo el periodo LEADER.

E 2) Seguimiento y evaluación del equipo técnico

ANUALIDAD 2023:

El equipo técnico ha estado formado por:

Gerente: Rubén Serrano Ortín

Administrativa: Susana Ordovás Ruiz

Técnica: María Quilez López

Técnica Esther Cubel Tena.

Desde el 12 de septiembre de 2022 estuvo contratada como técnica para la gestión de un “Programa de Apoyo a mujeres en los ámbitos rural y urbano” (PAMUR). Su salario se subvenciona integrante a través del INAEM, en el marco del Plan de Recuperación, Transformación y Resiliencia, financiado por la Unión Europea - Next Generation EU. Su contrato finalizó el 11 de septiembre de 2023.

Del 4 de julio al 14 de agosto estuvo de prácticas Martina Catalano, dentro del programa universitario internacional Unita Rural Mobility.

Del 1 al 31 de octubre estuvieron de prácticas Leyre Ezquerro y Andrea Casas por el programa Arraigo.

Del 15 de octubre hasta el 15 de noviembre estuvo de prácticas Nerea Iglesias por el programa Arraigo.

EN TODO EL PERIODO DE PROGRAMACIÓN:

Han formado parte del equipo técnico también:

Técnica, Elisabeth López Orduna, desde el comienzo del periodo de programación hasta final de 2021. Solicitó una excedencia.

Gerente, realizando bajas por paternidad, Claudia López Pérez, noviembre y diciembre de 2021.

Gerente, realizando bajas por paternidad, Esther Cubel Tena, julio y agosto de 2022.

Técnica, Esther Cubel Tena, marzo-mayo 2022.

Estudiantes en prácticas entre 2016 y 2023: 9

E 3) Seguimiento y evaluación del código de conducta de los gestores del programa

Se ha cumplido con lo marcado en la Estrategia de Desarrollo Local Leader en lo referente a este aspecto.

E 4) Seguimiento y evaluación de la relación con los promotores

Se ha cumplido con la Ley 34/2002 de la Sociedad de la información y de Comercio Electrónico y la Ley Orgánica 15/1999 de Protección de Datos de carácter personal (RLOPD), así como de su Reglamento de desarrollo aprobado por el Real Decreto 1720/2007, de 21 de diciembre (RLOPD).

E 5) Seguimiento y evaluación de la calidad de los informes realizados:

ANUALIDAD 2023:

En 2023 no se ha registrado ninguna solicitud de ayuda.

Informes de certificación

Los 10 informes de certificación realizados han sido correctos y se ha procedido al pago de las ayudas.

EN TODO EL PERIODO DE PROGRAMACIÓN:

En la fase de aprobación de ayudas ha habido 18 pequeñas incidencias en los informes que posteriormente se han solucionado

En la fase de pago de las ayudas ha habido 4 informes que han tenido alguna incidencia, no siendo ninguna de ellas relevante.

E 6) Seguimiento de los proyectos, verificación y control

En los 148 expedientes de ayudas LEADER 2014-2020 con ayuda comprometida no se han detectado irregularidades destacables. La única incidencia destacable es el reintegro de 630 € en el expediente 2017.17.2.015. Se detectó el incumplimiento al efectuar un control sobre el terreno en el año 2018.

Se realizan controles desde la Dirección General de Desarrollo Rural a todos los expedientes en las fases de aprobación y de pago.

Hasta el momento no se ha recibido comunicación con posibles irregularidades de ningún otro control.

E 7) Evaluación, control de realización y ajustes de los objetivos del programa.

El presente informe intermedio anual, como los anteriores del periodo de programación, se analizará por la Junta Directiva, se incorporará a la memoria anual de la asociación y se expondrá ante todos los socios en la siguiente sesión de la Asamblea General que deberá aprobar la gestión de la Junta Directiva.

E 8) Seguimiento y evaluación del trabajo en red.

Con la Red Aragonesa de Desarrollo Rural

Se participa de forma activa en las actividades que desarrolla, entre las que se encuentran:

- Convocatoria y organización de reuniones técnicas e institucionales.
- Coordinación con los otros Grupos de Acción Local de Aragón
- Interlocutor con la Dirección General de Desarrollo Rural y otras instituciones.
- Información de Desarrollo Rural, de los Grupos de Acción Local, de ayudas y temas de interés. Circulares informativas.
- Convenio con Ibercaja Banco y Fundación Bancaria Ibercaja
- Difusión de las notas de prensa y demás información generada por el Grupo

Con la Red Española de Desarrollo Rural

- Información de Desarrollo Rural y de los Grupos de Acción Local
- Interlocutor a nivel nacional e internacional

Con la Red PAC

- Acceso a información de Desarrollo Rural a nivel nacional e internacional.
- Difusión de la revista Desarrollo rural y sostenible
- Colaboración en diferentes encuestas y aportando opiniones e información.

E 9) Seguimiento y evaluación del sistema contable del GAL

Se ha realizado la contabilidad según lo dispuesto en el Real Decreto 1491/2011, de 24 de octubre, por el que se aprueban las normas de adaptación del Plan General de Contabilidad a las entidades sin fines lucrativos y el modelo de plan de actuación de las entidades sin fines lucrativos.

Se realiza contabilidad analítica identificando con un proyecto diferente cada una de las subvenciones que se reciben.

En 2023 se aprobaron las cuentas referentes a la anualidad 2022.

El 27 de abril la Junta Directiva aprobó las cuentas del ejercicio.

El 27 de abril la Asamblea General aprobó las cuentas.

El 6 de julio de 2023 se presentó la declaración de Impuesto de Sociedades del ejercicio 2022.

El 18 de agosto de 2023 se depositaron las Cuentas Anuales en el Registro Mercantil de Zaragoza

Todo esto se ha ido realizando todos los años del periodo de programación.

E 10) Seguimiento y evaluación de las medidas de información y publicidad:

Tal como se establece en la Estrategia de información y publicidad del Programa de Desarrollo Rural 2014-2020 de la Comunidad Autónoma de Aragón, desde el Grupo se han llevado a cabo las siguientes acciones:

- Publicación de los criterios de elegibilidad y de selección de operaciones en la web.
- Información de la ayuda del FEADER e inclusión de los logotipos obligatorios en la página de portada en la web www.adecobel.org, en las redes sociales Facebook y Twitter y en los carteles y folletos divulgativos.
- Instalación de placas explicativas en los proyectos finalizados que superan los 50.000 € de ayuda.
- Instalación de placa explicativa en las instalaciones del grupo

Indicadores:

Parámetro	Indicador	2016	2017	2018	2019	2020	2021	2022	2023	TOTAL
Eventos	IE1 N° de eventos	14	10	16	8	0	4	27	19	98
	IE2 N° de asistentes	125	163	248	89	0	35	661	167	1488
Publicaciones	IE3 N° de publicaciones	1	-	-	-	-	-	1	-	2
Notas de prensa	IE4 N° de notas de prensa	5	5	10	7	13	12	10	52	114
Cuñas publicitarias	IE5 N° de cuñas publicitarias	-	-	-	-	-	-	-	-	0
Páginas Web	IE6 N° de visitas	5.283	5.800	8.282	6.688	4.090	12.391	41.000	13.710	97244
	IE7 N° de descargas	-	-	-	-	-	-	-	-	0
Obligaciones de los beneficiarios	IE8 N° de vallas colocadas	-	-	-	-	-	-	-	-	0
	IE9 N° de placas colocadas	2	-	2	2	1	-	-	1	8

F) DESCRIPCIÓN DE LOS PROBLEMAS QUE SE HAYAN PLANTEADO EN LA GESTIÓN, Y MEDIDAS QUE SE HAN ADOPTADO

ANUALIDAD 2023:

Renuncias y descompromisos de proyectos:

En 2023 una cantidad importante del presupuesto que estaba comprometida se ha descomprometido provocando que finalmente no se haya podido ejecutar el 100% del plan.

En total han sido 175.940,50 € provenientes de:

- 130.475,40 € de 2 solicitudes que renunciaron a la ayuda
- 5.210,90 € de la pérdida del derecho a cobro de una solicitud de ayuda.
- 40.254,20 € de subejecución en las certificaciones

EN TODO EL PERIODO DE PROGRAMACIÓN:

Los principales problemas que se han detectado han sido referentes a:

- En la puesta en marcha del programa con la aplicación informática, dudas en procedimientos y elegibilidad de proyectos.
- En los años 2017 y 2018 se quedaron proyectos sin subvención por insuficiencia presupuestaria.
- Excesiva carga de trabajo en momentos puntuales
- Retraso en la concesión de licencias
- Publicación de convocatorias de ayudas de otras entidades que ofrecían condiciones más ventajosas y se “llevaban” a promotores.
- Recorte presupuestario de 2019
- Situación generada por la pandemia de la Covid-19
- Renuncias y descompromisos de proyectos.
- Bajas en el equipo técnico.

Se han tratado de solucionar realizando cambios en procedimientos y con una mayor implicación del equipo técnico para cada situación que se generaba.

G) ACCIONES DE ANIMACIÓN LLEVADAS A CABO

ANUALIDAD 2023:

En 2023 se han realizado las siguientes actividades de animación complementarias a lo incluido en la EDLL:

- 1 ADECOBEL_INFORMA. COMUNICACIÓN.
- 2 IV JORNADAS CULTURALES DE CAMPO DE BELCHITE
- 3 ERASMUS RURAL: UNITA Y PROGRAMA ARRAIGO
- 4 PROYECTO: CREACIÓN DE UN BANCO DE GERMOPLASMA DE VARIEDADES LOCALES/AUTÓCTONAS DE OLIVOS DE ARAGÓN: PROSPECCIÓN, CATALOGACIÓN GENÉTICA Y CARACTERIZACIÓN DE LA CALIDAD DE LOS ACEITES DE OLIVA
- 5 ÁNIMATE, VEN Y DESCUBRE EL CAMPO DE BELCHITE
- 6 PROGRAMA DE APOYO A MUJERES EN LOS ÁMBITOS RURAL Y URBANO (PAMUR)
- 7 SELLO DE RESPONSABILIDAD SOCIAL DE ARAGÓN PLUS
- 8 INFORMACIÓN Y ASESORAMIENTO DE OTRAS SUBVENCIONES
- 9 OTRAS ACCIONES
- 10 ERASMUS + CAMPO ABIERTO
- 11 FORMANDO UN TERRITORIO DIGITAL

G.1) ADECOBEL INFORMA. COMUNICACIÓN.

En diciembre de 2020 establecimos un nuevo sistema de envío de información a través de la aplicación de WhatsApp. El objetivo es que la información relevante y de interés llega directamente al móvil de las personas que así lo deseen.

Las ofertas de empleo, los cursos o posibles ayudas se transmiten a través de listas de difusión que podrán recibir todas las personas que hayan declarado su interés. Para ello, es necesario incluir el teléfono de Adecobel (679320465) en la agenda del móvil y enviar un WhatsApp identificándose con el nombre y localidad.

277 personas están inscritas a este servicio.

COMUNICACIÓN

A lo largo de 2023 se ha puesto en marcha un canal de WhatsApp y se han mantenido las acciones iniciadas en 2022:

Boletín semanal

Se consolida el boletín semanal 'La semana en ADECOBEL' que recoge la información más destacada de la asociación, así como secciones fijas de EMPLEO y SUBVENCIONES. Se envía a 339 suscriptores a través del programa de mailing Mailrelay.

Agenda cultural y deportiva

A la Agenda Cultural se añaden contenidos deportivos de interés. Se sube a la web, se envía con el boletín semanal y también a la lista de difusión de WhatsApp de ADECOBEL_Informa. Además, se difunde en los perfiles de Instagram y Facebook.

Además, ADECOBEL continúa aplicando el plan de comunicación de la asociación, con comunicaciones internas a socios y junta directiva a través de correo electrónico. Se envía una selección de la información generada cada dos meses al periódico bimensual ‘La crónica del Campo de Belchite’.

G.2) IV JORNADAS CULTURALES DE CAMPO DE BELCHITE

Al igual que en los 3 años anteriores se solicitó y se aprobó una subvención de la convocatoria del Departamento de Vertebración del territorio, Movilidad y Vivienda para la realización de actuaciones relacionadas con el desarrollo de la Directriz Especial de Política Demográfica y contra la Despoblación con cargo al Fondo de Cohesión Territorial por entidades sin ánimo de lucro.

El importe solicitado fue de 5.652,70 el importe aprobado fue de 3.944,00 €. El importe no aprobado es de 3 actividades que no cumplían con los requisitos exigidos y fueron denegadas. El importe aprobado se destinó a las IV Jornadas Culturales de Campo de Belchite, que consistieron en una serie de actuaciones por distintos pueblos de nuestra comarca durante los meses de agosto, septiembre y octubre.

ACCIÓN	FECHA	PUEBLO	ACTIVIDAD	IMPORTE	IMPORTE SIN IVA	ASISTENTES
1	29/04/2023	LÉCERA	REPRESENTACIÓN TEATRAL DE LA OBRA EN "MELOCOTÓN ALMÍBAR"	850,00 €	850,00 €	300
2	24/06/2023	SAMPER DEL SALZ	REPRESENTACIÓN TEATRAL DE LA OBRA "DINERO NEGRO"	550,00 €	550,00 €	100
3	27/08/2023	PUEBLA DE ALBORTÓN	ESPECTÁCULO MUSICAL, JOTAS BALUARTE ARAGONÉS	850,00 €	772,73 €	200
4	02/09/2023	LAGATA	TRIBUTO A FITO	847,00 €	700,00 €	150
5	30/09/2023	LETUX	TRIBUTO A FITO	847,00 €	700,00 €	90
TOTAL				3.944,00 €	3.572,73 €	840



G.3) ERASMUS RURAL: UNITA Y PROGRAMA ARRAIGO

En el verano de 2023 aprovechamos el programa de la universidad de Zaragoza ‘Unita Movilidad Rural’ para contar con una estudiante italiana que realizó las prácticas de su Máster en Cooperación Internacional especializada en américa latina de la Universidad de Turín (Italia) en ADECOBEL. La estudiante Martina Catalano, que residió en una vivienda de Lécera, realizó sus prácticas entre el 15 de julio y el 15 de agosto, en horario de 9.00 a 15.00. Durante ese mes, realizó labores de comunicación, diseño de cartelería y producción de contenidos para redes sociales.

Entre octubre y noviembre contamos con tres mujeres graduadas en magisterio de Belchite, Lagata y Lécera para el programa Arraigo: Andrea Casas Gil, Nerea Iglesias Barbastro y Leyre Ezquerro Ambroj. Se encargaron de realizar talleres para conocer el territorio y para favorecer el reciclaje.

G.4) PROYECTO: CREACIÓN DE UN BANCO DE GERMOPLASMA DE VARIEDADES LOCALES/AUTÓCTONAS DE OLIVOS DE ARAGÓN: PROSPECCIÓN, CATALOGACIÓN GENÉTICA Y CARACTERIZACIÓN DE LA CALIDAD DE LOS ACEITES DE OLIVA

El Departamento de Agricultura, Ganadería y Medio Ambiente del Gobierno de Aragón aprobó una ayuda dentro de la convocatoria de subvenciones para acciones de cooperación de agentes del sector agrario para este proyecto que pretende conservar toda la diversidad del olivar tradicional aragonés y no perder el material genético.

OMEZYMA, el grupo de acción local de Bajo Aragón y Matarraña, coordina este proyecto del que formamos parte cinco entidades.

Se ejecutará hasta el año 2024 y durante este tiempo se realizará un prospección y localización de variedades autóctonas que se catalogarán, se recolectarán las olivas de los ejemplares seleccionados, se extraerá el aceite, se analizará y se multiplicarán las variedades de olivo seleccionadas.

Durante 2023 se ha creado la web del proyecto y se ha trabajado en las fichas técnicas de las variedades. Las variedades están en estudio. ADECOBEL ha puesto en marcha los perfiles de Instagram, Twitter y Facebook y se encarga de la gestión de los mismos.

El total del proyecto es de 60.100 € y ha recibido una ayuda de 48.080,01 € que es el 80% del mismo

En el caso de Adecobel, el presupuesto es de 13.546,17 € y 10.836,94 € la ayuda del 80 % concedida.

En 2023 se ha justificado de ADECOBEL 4.419,32 €.

G.5) ANÍMATE, VEN Y DESCUBRE CAMPO DE BELCHITE

ADECOBEL solicitó al Departamento de Industria, Competitividad y Desarrollo empresarial del Gobierno de Aragón una subvención dentro de la convocatoria de subvenciones con destino a entidades privadas turísticas sin ánimo de lucro para actuaciones de promoción turística.

Se presentó y se aprobó el proyecto ‘Anímate, ven y descubre Campo de Belchite’, consistente en la edición de material audiovisual animado en 2D + 3D y una campaña de publicidad, para la promoción turística del patrimonio cultural y natural, así como del turismo activo en la Comarca. El vídeo animado se ha emitido en TV, cines, pantallas digitales y redes sociales.

El proyecto ha costado 7547,98 euros. DGA ha aportado el 70%; la Comarca Campo de Belchite el 30%.

G.6) PROGRAMA DE APOYO A MUJERES EN LOS ÁMBITOS RURAL Y URBANO (PAMUR)

En septiembre de 2023 se terminó de ejecutar y justificar el «Programa de Apoyo a mujeres en los ámbitos rural y urbano», un programa del INAEM, en el marco del Plan de Recuperación, Transformación y Resiliencia, financiado por la Unión Europea- Next Generation. Es un programa gratuito para la atención personalizada a mujeres desempleadas a través de itinerarios individualizados. Hemos contado con una técnica especializada (Esther Cubel) que se ha encargado de orientar y acompañar a las mujeres en su inserción laboral. Las 25 desempleadas que han completado todo el itinerario individualizado han obtenido un incentivo económico de 515 euros.



Las acciones llevadas a cabo han sido: talleres grupales; sesiones informativas sobre el mercado de trabajo; cursos de formación; diagnósticos de empleabilidad y diseño del itinerario personalizado de inserción; acompañamientos de las participantes; técnicas, recursos y herramientas de búsqueda activa de empleo / entrevista de trabajo; elaboración de CV; asesorías autoempleo / emprendimiento; acciones formativas de cualificación y

recualificación profesional; acciones de prospección de empresas y captación y gestión de ofertas de empleo.

Los resultados obtenidos:

- Han participado 25 de las 83 mujeres apuntadas en el INAEM a septiembre de 2022.
- 12 de las participantes han encontrado trabajo.
- 7 han cumplido con el objetivo de inserción.

La ayuda concedida fue de 55.375,00 € y permitió la contratación de la técnica Esther Cubel Tena durante un año para realizar la ejecución del proyecto.

G.7) SELLO DE RESPONSABILIDAD SOCIAL DE ARAGÓN PLUS (RSA+)

ADECOBEL ha renovado el Sello de entidad de Responsabilidad Social de Aragón (RSA) + para 2024. En relación con este reconocimiento, cabe destacar que en marzo la Junta Directiva de ADECOBEL aprobó los siguientes documentos elaborados por el equipo técnico para una mejor gestión y planificación de la asociación



- Plan Estratégico de ADECOBEL 2023-2028
- Plan de actividades de 2023
- Plan de Responsabilidad social 2023-2028
- Mapa de actores
- Informe sobre los Objetivos de Desarrollo Sostenible (ODS)
- Sistema de seguimiento y evaluación
- Toma la palabra la técnica María Quilez.
- Continúa explicando los documentos de gestión,
- Plan de Comunicación
- Plan de Igualdad.
- Medidas de conciliación y beneficios sociales
- Código de conducta
- Plan de formación
- Manual de acogida.

G.8) INFORMACIÓN Y ASESORAMIENTO DE OTRAS SUBVENCIONES

Durante 2023 se ha informado a la población y a las empresas de otras subvenciones de entidades públicas que pudieran ser de su interés. El medio de comunicarlo ha sido principalmente a través del correo electrónico y las redes sociales. En algunos casos se ha asesorado y acompañado en el proceso de tramitación.

Ayudas al alquiler de viviendas.

- 1 asesoramiento

Subvenciones del Programa para el fomento y consolidación del empleo autónomo. Autónomo colaborador.

- 1 asesoramiento.

Ayudas para el apoyo al comercio de proximidad en pequeñas localidades y municipios.

- 4 asesoramientos

Ayudas promoción cultural entidades sin ánimo de lucro de la provincia de Zaragoza.

- 1 asesoramiento

Ayudas para la promoción de actividades deportivas de asociaciones, clubes y entidades deportivas sin ánimo de lucro de la provincia de Zaragoza

- 1 asesoramiento

Ayudas para la adquisición de vivienda habitual y permanente, para jóvenes menores de 35 años en municipios o núcleos de población de menos de 5.000 habitantes.

- 6 asesoramientos

Subvenciones para el Proyecto MEMTA

- 3 asesoramientos

Subvenciones para el proyecto SURGE

- 1 asesoramiento

G.9) OTRAS ACCIONES

Plataforma SHERPA

ADECOBEL participó en junio en Bruselas en la conferencia final del proyecto de investigación SHERPA, en el Comité Europeo de las Regiones. El proyecto había trabajado en los últimos dos años con 41 plataformas en diferentes zonas rurales europeas en las que se habían abordado diferentes aspectos como la diversificación económica, la prestación de servicios, la participación y la gobernanza. Las conclusiones servirán como guía para elaborar las políticas europeas dirigidas a las zonas rurales a largo plazo.



Convenios con CEPAIM

Con la Fundación CEPAIM ACCIÓN INTEGRAL CON MIGRANTES, se renueva un convenio para ayudarle en el desarrollo del programa ‘Haz Click a la Igualdad’ que realizan en nuestra comarca, además de en otras de la provincia de Zaragoza. Este año se firma también otro convenio para el proyecto ‘Enredadas’, a través del que se ha dado formación en competencias digitales a mujeres de la comarca.

G.10) ERASMUS+ CAMPO ABIERTO

En octubre de 2023 comenzó el proyecto Campo Abierto de participación juvenil para empoderar a la juventud del Campo de Belchite del que ADECOBEL es socio. Es un proyecto que presentó la cooperativa Recreando Estudio Creativo a la convocatoria europea de Erasmus+ y la presentación del mismo tuvo lugar en noviembre en la sede de ADECOBEL. En diciembre, se celebró el primer encuentro on line ‘A Fablar’ sobre juventud en la comarca.

La subvención que ha recibido Recreando es de 34.940 euros.

G.11) PROYECTO INNOVADOR FUNDACIÓN ARAGÓN EMPRENDE: FORMANDO UN TERRITORIO DIGITAL

En junio de 2023 ADECOBEL presentó un proyecto a la convocatoria de la Fundación Aragón Emprende atendiendo a la Orden ICD/796/2023, de 16 de junio, del Vicepresidente y Consejero de Industria, Competitividad y Desarrollo Empresarial, para la concesión de subvenciones

a proyectos innovadores para la transformación territorial y la lucha contra la despoblación en Aragón y su convocatoria.

El proyecto se denomina 'Formando un territorio digital' relacionado con la mujer, los escolares y las TIC's. La iniciativa permitió dotar de equipamiento digital de última generación a los colegios de la comarca, son los que se empezaron a realizar actividades. En noviembre comenzaron actividades extraescolares de Informática e Impresión 3D en los colegios de Azuara, Belchite y Lécera y en diciembre tuvieron lugar colonias de robótica en los mismos centros. Además, se creó la Escuela de Familias del Campo de Belchite y se realizaron 2 talleres en Codo y Letux. También se impartió un curso de redes sociales para asociaciones en Codo.

Las actividades de este proyecto continuarán hasta febrero de 2024.

Para desarrollar el proyecto, la Fundación Aragón Emprende concedió a ADECOBEL una ayuda de 76.471,46 euros.

EN TODO EL PERIODO DE PROGRAMACIÓN:

- ADECOBEL_INFORMA. COMUNICACIÓN
 - Desde 2020.
- JORNADAS CULTURALES DE CAMPO DE BELCHITE
 - Desde 2020, 4 ediciones
- CAMPAÑA DE SENSIBILIZACIÓN "ELL@S HABLAN"
 - En 2020
- ERASMUS RURAL: UNITA Y PROGRAMA ARRAIGO
 - Desde 2021
- PROYECTO: CREACIÓN DE UN BANCO DE GERMOPLASMA DE VARIEDADES LOCALES/AUTÓCTONAS DE OLIVOS DE ARAGÓN: PROSPECCIÓN, CATALOGACIÓN GENÉTICA Y CARACTERIZACIÓN DE LA CALIDAD DE LOS ACEITES DE OLIVA
 - Desde 2021
- AYUDAS PROMOCIÓN TURÍSTICA POR PARTE DE ENTIDADES SIN ÁNIMO DE LUCRO.
 - Desde 2021, 5 proyectos realizados.
- PROGRAMA DE APOYO A MUJERES EN LOS ÁMBITOS RURAL Y URBANO (PAMUR)
 - Años 2022 y 2023
- SELLO DE RESPONSABILIDAD SOCIAL DE ARAGÓN PLUS
 - En 2021 RSA y 2022 y 2023 RSA +

- INFORMACIÓN Y ASESORAMIENTO DE OTRAS SUBVENCIONES

Programa emprendedores

- 3 asesoramientos

Subvenciones del Programa para el fomento y consolidación del empleo autónomo. Autónomo colaborador.

- 1 asesoramiento.

Plan autoempleo femenino

- 5 asesoramientos

Subvenciones para pymes, autónomos, asociaciones, fundaciones, organizaciones empresariales y sindicales para luchar contra la despoblación.

- 7 asesoramientos

Subvenciones para el estímulo del mercado de trabajo y el fomento del empleo estable y de calidad

- 3 asesoramientos

Ayudas para el apoyo al comercio de proximidad en pequeñas localidades y municipios.

- 12 asesoramientos

Ayudas a pequeñas y medianas empresas para actuaciones de digitalización

- 1 asesoramiento

Ayudas promoción cultural entidades sin ánimo de lucro de la provincia de Zaragoza.

- 1 asesoramiento

Ayudas a entidades sin ánimo de lucro para la difusión y la dinamización del patrimonio cultural de la provincia de Zaragoza

- 2 asesoramientos

Ayudas para la promoción de actividades deportivas de asociaciones, clubes y entidades deportivas sin ánimo de lucro de la provincia de Zaragoza

- 2 asesoramiento

Ayudas para la adquisición de vivienda habitual y permanente, para jóvenes menores de 35 años en municipios o núcleos de población de menos de 5.000 habitantes.

- 10 asesoramientos

Ayudas al alquiler de viviendas.

- 1 asesoramiento

Rehabilitación de viviendas

- 1 asesoramientos

Rehabilitación de viviendas, sustitución de ventanas

- 3 asesoramientos

Ayudas en materia de ahorro y diversificación energética, uso racional de la energía y aprovechamiento de los recursos autóctonos y renovables, cofinanciadas por el Fondo Europeo de Desarrollo Regional (FEDER)

- 8 asesoramientos

Ayudas en materia de ahorro y diversificación energética, uso racional de la energía y aprovechamiento de los recursos autóctonos y renovables

- 2 asesoramientos

Ayudas para actuaciones de rehabilitación energética en edificios existentes (Programa PREE) en la Comunidad Autónoma de Aragón

- 2 asesoramiento

Ayudas a familias y entidades sin ánimo de lucro para la realización de actuaciones relacionadas con el desarrollo de la Directriz Especial de Política Demográfica y contra la Despoblación en el marco de la Estrategia Aragonesa de Recuperación Social y Económica para combatir los efectos de la crisis social y económica provocadas por la pandemia de la COVID-19 y con cargo al Fondo de Cohesión Territorial

- 6 asesoramientos

Empresas para actuaciones de infraestructura turística

- 1 asesoramiento

Subvención sector turístico afectado por el COVID (restaurantes y alojamientos)

- 1 asesoramiento

Subvenciones para el Proyecto MEMTA

- 31 asesoramientos

Subvenciones para el proyecto SURGE

- 1 asesoramiento

Subvenciones destinadas a los Programas de Escuelas Taller y Talleres de Empleo

- Apoyo a la Comarca Campo de Belchite en la tramitación
- ERASMUS + CAMPO ABIERTO
 - Años 2023 y 2024
- FORMANDO UN TERRITORIO DIGITAL
 - Años 2023 y 2024
- OTRAS ACCIONES
 - Convenios CEPAIM: 2020,2021, 2022,2023
 - Actos conmemorativos del 20 aniversario: 2022
 - Traslado a nuevas oficinas: 2022
 - Bolsa de talento joven: 2022

H) MEDIDAS ADOPTADAS PARA DAR PUBLICIDAD A LA EDLL

ANUALIDAD 2023:

Adecobel mantuvo las líneas principales del Plan de comunicación con el que trasmite la información relevante acerca de la actividad del Grupo y los objetivos que definen su EDLL. Los canales de comunicación de los que se ha servido el Grupo durante el 2023 fueron:

- 1 Web www.adecobel.org
- 2 Redes sociales
- 3 Envío de correos electrónicos
- 4 Notas de prensa. La Crónica del Campo de Belchite
- 5 Noticias relacionadas con ADECOBEL, proyectos de cooperación en los que participa y sobre LEADER. (Información proporcionada por la RADR).

H.1) Mantenimiento y actualización de la web www.adecobel.org

Desde el inicio del periodo de programación se renovó la web de Adecobel incluyendo un completo apartado dedicado en exclusividad a las ayudas LEADER. Desde que se aprobó la Estrategia de Desarrollo Local LEADER del nuevo periodo titulada ‘Formando un territorio sostenible’, está subida a la página web para su consulta.



H.2) Redes sociales

ADECOBEL continúa gestionando sus propios perfiles en las redes sociales de Facebook, Instagram, Twitter y TikTok, creada en 2023. Para gestionar los contenidos de los mismos, se utiliza la herramienta de programación Metricool.

La página de Facebook es uno de los canales de comunicación más relevantes que tiene el Grupo para hacer llegar la información de forma inmediata. La actividad y el tono cercano que se ha impuesto en esta página ha generado una comunidad muy activa, que recibe nuestra información y es muy valorada, algo que podemos observar en la rapidez de respuesta de las interacciones, el volumen en el que se comparten las informaciones, que demuestra que es una información de interés y las repercusiones que tienen, por ejemplo, en demandas de empleo, que se cubren rápido cuando son publicadas en nuestro Facebook o la interacción con la prensa, que tiene este canal como una vía de información recurrente para nuestra zona.

A lo largo del año, se han realizado 349 publicaciones en Facebook en diferentes formatos (vídeos, directos, fotos, stories...) y sobre diferentes temas (ofertas de empleo, ayudas y subvenciones, información general, iniciativas del territorio, actividades propias, post de sensibilización...)

Número de seguidores Facebook: 4.183 seguidores.

Otras redes sociales:

Instagram: 1053 seguidores, 317 publicaciones en 2023

Twitter: 558 seguidores, 117 publicaciones en 2023

TikTok: 322 seguidores, 49 vídeos.

393 suscriptores en el canal de YouTube.

H.3) Envío de correos electrónicos

Cierta información que debe de ser transmitida a los posibles interesados de manera directa, con aspectos relevantes, se realiza a través del envío de emails.

H.4) Notas de prensa y boletín semanal

Además del boletín semanal 'La Semana en ADECOBEL', de manera bimensual se publica el periódico comarca La Crónica del Campo de Belchite. Es entonces cuando aprovechamos para transmitir al conjunto de la población aquellas noticias relevantes que tienen que ver con el LEADER y su gestión en Campo de Belchite en formato papel. En cada número se ha destinado una página a actividades realizadas por ADECOBEL y artículos relacionados con las ayudas LEADER.

H.5). Noticias relacionadas con ADECOBEL, proyectos de cooperación en los que participa y sobre LEADER.

1. Jornada de vivienda en Belchite. 14/2/2023 <https://www.elperiodicodearagon.com/la-cronica-del-campo-de-belchite/2023/02/14/vivienda-factor-clave-mantener-pueblos-82918364.html>
2. Nuevo servicio de peluquería canina en Belchite. 14/2/2023. <https://www.elperiodicodearagon.com/la-cronica-del-campo-de-belchite/2023/02/14/comarca-cuenta-servicio-residencia-guarderia-82918362.html>
3. Talleres Birding con los escolares del Campo de Belchite. 17/4/2023 <https://www.elperiodicodearagon.com/la-cronica-del-campo-de-belchite/2023/04/17/escolares-conocen-aves-entorno-talleres-86105818.html>
4. Jornadas culturales de ADECOBE. 6/6/2023. <https://www.elperiodicodearagon.com/la-cronica-del-campo-de-belchite/2023/06/15/jornadas-culturales-recorren-comarca-88673365.html>
5. Aprobación estrategia Campo de Belchite. 16/8/2023. <https://www.elperiodicodearagon.com/la-cronica-del-campo-de-belchite/2023/08/16/adecobel-aprueba-estrategia-desarrollo-local-90959620.html>

6. Europa aprueba el proyecto Campo Abierto. 16/8/2023.

<https://www.elperiodicodearagon.com/la-cronica-del-campo-de-belchite/2023/08/16/jovenes-ayudan-vertebrar-territorio-90959624.html>

7. Balance PAMUR Campo de Belchite. AGOSTO 2023.

<https://www.elperiodicodearagon.com/la-cronica-del-campo-de-belchite/2023/08/16/pamur-insercion-ocho-mujeres-mercado-90959622.html>

<https://www.aragonjobs.es/noticias/ver?id=aec19160-c5ff-4ac3-b7f6-2155f4ccd89f>

Entrevista en el programa de Aragón Radio 'De puertas al campo' 17/9/2023.

<https://www.cartv.es/aragonradio/podcast/emision/de-puertas-al-campo-17-09-2023>

8. Aprobación EDLL. OCTUBRE 2023.

<https://www.elperiodicodearagon.com/la-cronica-del-campo-de-belchite/2023/10/23/comarca-contara-2-1-millones-93586466.html>

<https://fotos.europapress.es/fotonoticia/f5521784>

9. Programa Arraigo en ADECOBEL.

Entrevista en el programa de Aragón Radio 'De puertas al campo'

<https://www.cartv.es/aragonradio/podcast/emision/de-puertas-al-campo-19-11-2023>

10. Formando un territorio digital. NOVIEMBRE – DICIEMBRE 2023

<https://www.elperiodicodearagon.com/la-cronica-del-campo-de-belchite/2023/12/18/formando-territorio-digital-llega-50-95888373.html>

H.7) Material publicitario y merchandising

Este año se ha editado diferente material para difundir ADECOBEL, la EDLL y las ayudas LEADER.

- Bolígrafos: se han hecho 1.000 bolígrafos de bambú con el logo de ADECOBEL.
- Cuadernos: se han hecho 500 cuadernos de material reciclado serigrafados a dos tintas con logo de ADECOBEL y bolígrafo incorporado.
- Calendarios 2024: se han diseñado, editado y distribuido 500 calendarios de tamaño Dina3 con 12 páginas que incluyen fotos e información sobre ADECOBEL (ayudas LEADER, proyectos propios, proyecto de cooperación...).
- Trípticos LEADER 2023-2027. Se han diseñado, impreso y buzoneado 3.000 trípticos informativos sobre la EDLL y las ayudas LEADER.

EN TODO EL PERIODO DE PROGRAMACIÓN:

Las acciones de publicidad llevadas a cabo durante todo el periodo de programación han sido:

- Web www.adecobel.org
 - Con el inicio del nuevo periodo se renovó completamente la web de la asociación. En 2023 se realiza la última actualización de la web.
- Redes sociales
 - En 2016 la asociación solo contaba con la red social Facebook, a finales de 2017 contábamos con 2007 seguidores. También teníamos un canal en Youtube.
 - En 2018 se crea una cuenta en Twitter.
 - En 2021 se crea una cuenta en la red social Instagram.
 - En 2023 se crea una cuenta en TikTok.
- Envío de correos electrónicos.
 - Durante todo el periodo LEADER.
- Notas de prensa. La Crónica del Campo de Belchite
 - Desde 2016
- Noticias relacionadas con ADECOBEL, proyectos de cooperación en los que participa y sobre LEADER.

También se ha realizado:

- Folletos y carteles informativos. Año 2016
- Charlas informativas EDLL y ayudas LEADER. Año 2016
- Stand en la feria comarcal EXPO CAMPO DE BELCHITE. Desde 2016 hasta 2019
- Anuncios programas de fiestas. Desde el año 2016 hasta el 2021
- Noticias publicadas en la web de la RADR. Desde 2016.
- Encuentros rurales. Año 2021.
- Cafés con ADECOBEL. Año 2022.

ANEXOS

2016.17.2.001

Florentino Alfonso Casas

Ampliación y modernización de almazara



2016.17.2.002

Cooperativa del Campo San Martín

Modernización de almazara



2016.17.2.003

Antonio Pechuán García

Almacén logístico para catering y material para comidas populares



2016.17.2.005

José Luis Soriano Uche

Creación de servicio de taxi.



2016.17.2.006

Sociedad cooperativa Nuestra Señora del Olivar

Modernización de instalaciones y equipamiento de bodega cooperativa de vino.



2016.17.2.007

Bar La Gasolinera, S.L.

Mejora de las instalaciones de bar restaurante



2016.17.2.008

E.S. Ntra. Sra. Del Olivar

Nuevo montaje de centro de lavado de alta presión para coches y aspirador



2016.17.2.009

Pedro José Monreal Gracia

Creación de secadero de almendras



2016.17.2.010

M^a Pilar Alonso Aznar

Nueva ubicación y mejora de salón de peluquería, belleza y bienestar



2016.17.2.014

Maksym Balan Sidor

Creación de establecimiento de comida rápida



2016.17.2.011

Abonos Orgánicos Altux, S.L.

Adquisición de manipulador telescópico



2016.17.2.018

Cooperativa del campo San Martín

Adquisición de decanter en almazara



2016.17.2.012

Cooperativa Santo Domingo de Guzmán

Unidad de suministro de carburante



2016.17.2.019

Cooperativa San Nicolás

Ampliación y mejora de seleccionadora de cereal



2016.17.2.013

Cooperativa Santo Domingo de Guzmán

Sonda tomamuestras automática



2016.17.2.020

Comarca Campo de Belchite

Puesta en valor del recurso turístico "Huellas de la guerra"



2017.17.2.004

Bodegas y Vinos de Lécerca, S.L.

Ampliación del parque de barricas



2017.17.2.008

Acción Venta Directa XXI, S.L.U.

Proyecto de turismo cinegético y de naturaleza



2017.17.2.009

Florentino Alfonso Casas

Maquinaria de extracción de aceite de oliva



2017.17.2.010

Ayuntamiento de Puebla de Albortón

Mejora de centro social



2017.17.2.012

Larrosa Arnal, S.L.

Nueva planta para la ampliación y traslado de las instalaciones de Larrosa Arnal, S.L.



2017.17.2.013

Ayuntamiento de Codo

Acondicionamiento de planta baja de edificio de antiguo casino para centro social



2017.17.2.014

Simona – Ana Mesaros

Reforma de edificio y equipamiento para apartahotel en Belchite

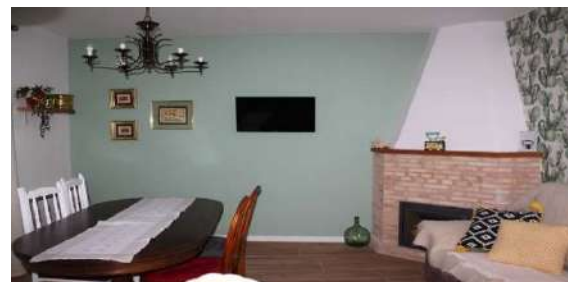

2017.17.2.015

Comarca Campo de Belchite

Curso, Seguridad e higiene alimentaria y gestión de alérgenos



2017.17.2.016

Comarca Campo de Belchite

Curso de formación de operarios municipales



2017.17.2.018

Comarca Campo de Belchite

Curso, la atención al visitante de la Comarca



2017.17.2.019

Comarca Campo de Belchite

Curso la comunicación al servicio de la promoción turística local



2017.17.2.020

Ayuntamiento de Lécera

Curso, extinción de incendios



2017.17.2.021

Comarca Campo de Belchite

Curso, Seguridad en el manejo de plataformas elevadoras móviles de personal (PEMP)



2017.17.2.022

Comarca Campo de Belchite

Curso, Seguridad en el manejo de puente grúa



2017.17.2.023

Comarca Campo de Belchite

Curso soldadura con electrodo revestido



2017.17.2.024

Ayuntamiento de Lécera

Creación de un servicio de cocina y lavandería en centro social



2017.17.2.025

Ayuntamiento de Lagata

Mejora de centro social



2017.17.2.032

Ayuntamiento de Moyuela

Adquisición de equipamiento para tienda municipal



2017.17.2.028

Ayuntamiento de Puebla de Albornón

Puesta en valor del patrimonio ambiental de Puebla de Albornón



2017.17.2.035

Api Juster, S.L.U.

Planta de extracción, envasado, venta de miel y sus derivados



2017.17.2.030

Ayuntamiento de Codo

Codo y El Planerón, valorización conjunta el municipio y de la Reserva Ornitológica



2018.17.2.004

Ayuntamiento de Moyuela

Equipamiento de carnicería para tienda municipal



2017.17.2.031

Ayuntamiento de Puebla de Albornón

Puesta en valor de la caza y los galgos



2018.17.2.005

Ayuntamiento de Belchite

Acondicionamiento de nave industrial para instalación de empresa logística



2018.17.2.006

Ayuntamiento de Azuara

Curso de recreación de danza e indumentaria romana



2018.17.2.008

Ayuntamiento de Lécera

Curso de primeros auxilios



2018.17.2.010

Ayuntamiento de Lécera

Curso de reciclaje de desfibrilador



2018.17.2.012

Ayuntamiento de Azuara

Dotar de calefacción al futuro museo de La Malena en Azuara



2018.17.2.013

Ayuntamiento de Letux

Elevación solar de agua para llenado de depósito de agua de boca



2018.17.2.014

Ayuntamiento de Lagata

Mejora para el ahorro y la eficiencia energética en centro social de Lagata



2018.17.2.015

Ayuntamiento de Valmadrid

Reanimar el pinar



2018.17.2.017

Comarca Campo de Belchite

Curso de gestión de almacén – picking, logística básica y gestión de stocks



2018.17.2.018

Comarca Campo de Belchite

Asesoramiento y aplicación de técnicas para la búsqueda activa de empleo



2018.17.2.022

Comarca Campo de Belchite

Curso de Excel y Access



2018.17.2.019

Comarca Campo de Belchite

Curso de carretillas elevadoras frontales



2018.17.2.023

Bodegas y Vinos de Lécera, S.L.

Adecuación de acceso principal e inversión en equipos de bodega de vino



2018.17.2.020

Comarca Campo de Belchite

Curso energía eólica



2018.17.2.026

Cooperativa Nuestra Señora del Olivar de Lécera

Modernización de bodega cooperativa de vino



2018.17.2.021

Comarca Campo de Belchite

Curso energía fotovoltaica



2018.17.2.029

Bejuser Industrias, S.L.

Adquisición de centro mecanizado y puente grúa



2018.17.2.032

Almazara Molino Alfonso, S.L.

Gastroturismo Campo de Belchite



2018.17.2.036

Eduardo Martínez Sanmiguel

Apertura de hotel



2018.17.2.033

Obdulia Franco López

Nueva actividad de servicio de catering



2018.17.2.037

Ayuntamiento de Azuara

Tarjeta Profesional de la Construcción. Segundo ciclo de formación por puesto de oficios (ALBAÑILERÍA)



2018.17.2.034

Comarca Campo de Belchite

2 cursos de auxiliar de almacén-picking, logística básica y gestión de stocks



2018.17.2.039

Comarca Campo de Belchite

Curso: Cuidados básicos de personas dependientes



2018.17.2.035

Comarca Campo de Belchite

Cursos de carretillas elevadoras frontales en Azuara y Lécera



2018.17.2.041

Ayuntamiento de Puebla de Albornón

Impermeabilización de balsetes para sustento de fauna autóctona



2018.17.2.043

Minna Margarita Herra de la Rosa

Apertura de bar restaurante en Belchite



2018.17.2.044

Arturo Sanz Herrero

Nueva instalación de obrador de repostería



2018.17.2.045

Simona – Ana Mesaros

Equipamiento de cocina y barra para apertura de bar restaurante



2018.17.2.046

Fundación Ramón Rey Ardid y vida a los años UTE

Los mayores de nuestra comarca: Compartiendo nuestro tiempo



2018.17.2.047

Ayuntamiento Puebla de Albornón

Escalada y turismo activo en Almonacid de la Cuba y Puebla de Albornón



2018.17.2.048

Talleres Casao Martínez, S.L.

Instalación de taller de carpintería metálica



2018.17.2.050

Almazara Alfonso Muniesa, S.L.

Gastroturismo Campo de Belchite cooperación para la promoción e internacionalización



2019.17.2.001

José Miguel Fortún Borao

Plataforma elevadora sobre orugas



2019.17.2.003

Hnos. Sanz Ansón, S.L.

Adquisición de excavadora de cadena



2019.17.2.004

Comarca Campo de Belchite

Curso de monitor de tiempo libre



2019.17.2.005

Raquel López Baquero

Adquisición de equipo Binary Care para tratamientos estéticos



2019.17.2.006

Ayuntamiento de Almonacid de la Cuba

Integración del molino y su entorno como recurso turístico



2019.17.2.007

Comarca Campo de Belchite

Obtención del certificado electrónico y otros trámites



2019.17.2.009

Cooperativa del Campo San Martín

Adquisición de depósitos para almacenar aceite de oliva



2019.17.2.010

Cooperativa Santo Domingo de Guzmán

Adquisición de manipulador telescópico



2019.17.2.013

Comarca Campo de Belchite

Curso de gestión de alojamientos turísticos



2019.17.2.014

Eclipse, S.C.

Modernización de instalaciones de bar Eclipse



2019.17.2.018

Florentino Alfonso Casas

Depósitos y almacenamiento de oliva



2019.17.2.015

Comarca Campo de Belchite

Limpieza de superficies y mobiliario en viviendas de turismo rural



2019.17.2.019

E.S. Ntra. Sra. del Pueyo

Ampliación de tienda de estación de servicio



2019.17.2.016

Comarca Campo de Belchite

Prevención de riesgos laborales. Sector construcción



2019.17.2.020

ApiJuster, S.L.

Mejora de instalaciones de planta de extracción de miel y derivados



2019.17.2.017

Comarca Campo de Belchite

Curso de soldadura con electrodo revestido



2019.17.2.022

Ayuntamiento de Plasas

Mejora de las antiguas escuelas como centro lúdico



2019.17.2.024

Arturo Sanz Herrero

Mejora de instalaciones de obrador de repostería



2019.17.2.025

Ecolécera, S.L.

Adquisición de equipo de impresión



2019.17.2.026

Bejuser Industrias, S.L.

Instalaciones de depuradores de neblinas en los centros mecanizados



2019.17.2.027

Noelia Ibañez Paralluelo

Instalación para comercialización de huevos camperos



2019.17.2.028

Talleres Ezquerro, S.L.

Adquisición de taxi



2019.17.2.029

Comarca Campo de Belchite

Interpretación y puesta en valor del patrimonio de Campo de Belchite



2019.17.2.030

Comarca Campo de Belchite

Interpretación y puesta en valor del patrimonio de Campo de Belchite

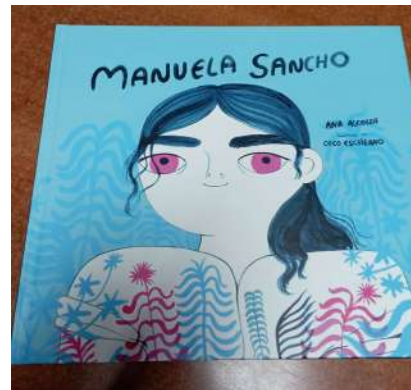

2020.17.2.002

Marcoil, S.L.

Compra de camión cisterna



2020.17.2.003

Ayuntamiento de Azuara

Bombeo solar fotovoltaico para llenado de balsa de agua de boca



2020.17.2.004

Ayuntamiento de Moneva

Remodelación de la plaza del ayuntamiento



2020.17.2.005

Carlos Santarromana Bellido

Adquisición de minicargadora



2020.17.2.006

Ayuntamiento de Fuendetodos

Actuaciones en el ámbito del sendero educativo y la Foz Mayor



2020.17.2.007

Ayuntamiento de Moyuela

Sistema fotovoltaico para bombeo de agua potable de la dehesa de Moyuela



2020.17.2.008

Ayuntamiento de Puebla de Albornón

Instalación de solar fotovoltaica autoconsumo para bar



2020.17.2.010

Bejuser Industrias, S.L.

Adquisición de prensa



2020.17.2.011

Ayuntamiento de Letux

Acondicionamiento del entorno de la antigua murralla para uso social



2020.17.2.012

Construcciones Pazarán, S.L.

Adquisición de equipo radio frecuencia para grúa y cesta porta personas



2020.17.2.016

Ayuntamiento de Codo

Mejora de eficiencia energética en alumbrado municipal



2020.17.2.013

Florentino Alfonso Casas

Fabricación e instalación de tolva de olivas



2020.17.2.017

Ayuntamiento de Moneva

Amueblamiento de las antiguas casas de los maestros



2020.17.2.014

Belcandy, S.L.

Tienda de máquinas automáticas 24 horas



2020.17.2.018

Ayuntamiento de Letux

Adqu. de picadora para mantenimiento de zonas verdes



2020.17.2.015

Cooperativa San Martín

Modernización tecnológica de cooperativa agrícola



2020.17.2.020

Jesús Javier Hinojosa Salinas

Instalación de taller mecánico



2020.17.021

Ayuntamiento de Valmadrid

Acondicionamiento y equipamiento de centro social polivalente albergue



2020.17.2.022

Ayuntamiento de Valmadrid

Acondicionamiento fuente antigua y entorno en el municipio de Valmadrid



2020.17.2.023

Ayuntamiento de Puebla de Albornón

Instalación de contadores de agua en todo el municipio con telelectura



2020.17.2.024

Cruz Roja Española

Furgoneta para servicios cruz roja española en Belchite



2020.17.2.025

Garcés Tello, S.C.

Creación de tienda de alimentación



2020.17.2.028

Simona-Ana Mesaros

Adquisición de horno profesional para restaurante



2020.17.2.029

Cooperativa Santo Domingo de Guzmán

Sala de juntas y medidor de humedad



2020.17.2.030

Nuestra Señora del Olivar, E.S., S.L.

Modernización de sistema de ventas y gestión



2020.17.2.031

Elena Llorente Marcuello

Nuevo salón de peluquería



2020.17.2.038

Azucena Tenas Aznar

Modernización de supermercado



2020.17.2.032

Marco Canales, S.C.

Tienda de máquinas automáticas en Azuara



2020.17.2.037

Garcés Tello, S.L.

Mejoras en supermercado



2020.17.033

Florentino Alfonso Casas

Compra de filtro autolimpiable



2020.17.2.039

María Isabel Pérez Benedicto

Academia de enseñanza



2020.17.2.034

Aceites AJD, S.L.

Incorporación de red de saneamiento y mejoras en almazara



2020.17.2.040

Florentino Alfonso Pérez

Sistema de gestión integral de la almazara

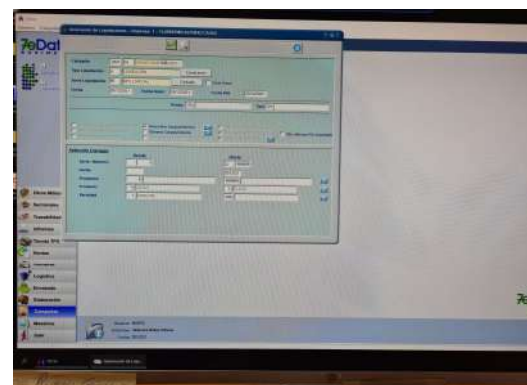

2020.17.2.041

Simona Ana Mesaros

Acondicionamiento exterior de restaurante



2020.17.2.042

Comarca Campo de Belchite

Aula informática portátil



2020.17.2.044

María Pilar Alonso Aznar

Equipo de remodelación corporal



2020.17.2.045

Comarca Campo de Belchite

Curso nivel básico de prevención en construcción



2020.17.2.048

La Muy Digna, S.L.

Adecuación y mejoras para nuevo restaurante La Matilla

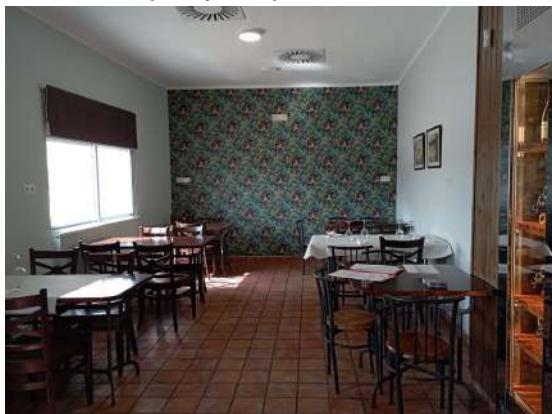

2020.17.2.049

Sociedad Cooperativa San Nicolás de Azuara

Adquisición de máquina telescópica



2020.17.2.053

Ángel Paradas Asso

Modernización de almazara de aceite



2020.17.2.054

Cooperativa agraria San Martín

Modernización de instalaciones de cooperativa



2020.17.2.050

Florentino Alfonso Casas

Compra envasadora y cubierta zona pesaje



2020.17.2.055

Sociedad Cooperativa Sto. Domingo de Guzmán

Programa para contabilidad y gestión y lona para tolva de seleccionadora



2020.17.2.056

Comarca Campo de Belchite

Plan de dinamización del río Aguasvivas y afluentes



2020.17.2.057

Cooperativa Nuestra Señora del Olivar de Lécera

Automatización y ahorro energético



2020.17.2.060

Veterinaria Garcés Ballester, S.L

Clínica veterinaria Belchite



2020.17.2.061

Bejuser Industrias, S.L.

Adquisición de centro mecanizado



2020.17.2.062

Azucena Tenas Aznar

Modernización de supermercado



2020.17.2.063

Isabel Casao Martínez

Centro de ocio y celebraciones



2020.17.2.064

Garcés Tello, S.L.

Equipamiento de supermercado

