

# INFORME INTERMEDIO 2025

**ADECOCOBEL**

**LEADER**

Desarrollo liderado por las comunidades locales



Cofinanciado por  
la Unión Europea

## INDICE

<b>Presentación.....</b>	<b>5</b>
<b>A Los cambios de las condiciones generales que afectan a la ejecución de la EDLL .....</b>	<b>6</b>
<b>B La evolución de la EDLL en relación con los objetivos establecidos, en base a los indicadores de resultados .....</b>	<b>7</b>
<b>C Los proyectos aprobados y los ejecutados por ámbito de programación, línea de ayuda y tipo de operación.....</b>	<b>19</b>
<u>C.1. Por ámbitos de programación.....</u>	<u>22</u>
C.1.1. Desarrollo de la economía rural.....	24
C.1.2. Conservar y proteger el medio ambiente y el clima y promover la eficiencia de los recursos.....	35
C.1.3. Promover las infraestructuras y servicios públicos, mejorar el capital social y fomentar inclusión social.....	37
C.1.4. Conocimiento.....	44
<u>C.2. Por líneas de ayuda y tipos de operación .....</u>	<u>48</u>
C.2.1. Operaciones de terceros.....	50
C.2.1.1. Inversiones materiales e inmateriales .....	53
C.2.1.1.1. R1.1A: Ayudas para la inversión en transformación y comercialización del sector agroalimentario .....	26
C.2.1.1.2. R1.3A: Ayudas para la inversión en otros sectores .....	57
C.2.1.1.3. R2.2A: Biodiversidad.....	63
C.2.1.1.4. R2.3A: Cambio climático.....	64
C.2.1.1.5. R3.2A: Infraestructura social .....	64
C.2.1.2. Actividades formativas .....	70
C.2.1.3. Cooperación entre particulares .....	74
C.2.1.4. Emprende Rural LEADER.....	75
C.2.1.5. Proyecto Tractor .....	78
C.2.2. Cooperación GAL .....	79
C.2.3. Proyectos de explotación y animación .....	89

<b>D</b>	<b>La ejecución financiera por ámbitos de programación, diferenciando las cuantías: previstas, comprometidas, certificadas y pagadas .....</b>	<b>90</b>
D.1.	Cuantías previstas .....	90
D.2.	Cuantías comprometidas .....	92
D.3.	Cuantías certificadas y pagadas.....	94
<b>E</b>	<b>Descripción de las modificaciones de la EDLL planeadas durante el año .....</b>	<b>96</b>
<b>F</b>	<b>Acciones de evaluación llevadas a cabo.....</b>	<b>98</b>
F.1.	Seguimiento y evaluación de las Juntas Directivas y Asambleas Generales.....	98
F.2.	Seguimiento y evaluación del equipo técnico.....	98
F.3.	Seguimiento y evaluación del código de conducta de los gestores del programa.....	98
F.4.	Seguimiento y evaluación de la relación con los promotores.....	98
F.5.	Seguimiento y evaluación de la calidad de los informes realizados.....	99
F.6.	Seguimiento de los proyectos, verificación y control.....	99
F.7.	Evaluación, control de realización y ajustes de los objetivos del programa.....	99
F.8.	Seguimiento y evaluación del trabajo en red.....	99
F.8.	Seguimiento y evaluación del sistema contable del GAL.....	100
F.10.	Seguimiento y evaluación de las medidas de información y publicidad.....	100
F.11.	Seguimiento y evaluación de las actividades realizadas.....	100
<b>G</b>	<b>Descripción de los problemas que se hayan planteado en la gestión, y medidas que se han adoptado .....</b>	<b>102</b>
<b>H</b>	<b>Acciones de animación llevadas a cabo y resultados .....</b>	<b>102</b>
H.1.	ADEC <span style="color: #0070C0;">OBEL</span> _ Informa. Comunicación .....	103
H.2.	VI Jornadas Culturales de Campo de Belchite .....	104
H.3.	Programa Arraigo: Prácticas universitarias.....	105
H.4.	Proyecto: OLIVA-R: Creación de un banco de germoplasma de variedades locales/autóctonas de olivos de Aragón.....	105
H.5.	Promoción turística: “Productos estrella: Patrimonio cultural y turismo rural en la comarca Campo de Belchite” .....	105
H.6.	Información y asesoramiento de otras subvenciones .....	106
H.7.	ERASMUS + Campo Abierto .....	107
H.8.	Programa EMPLE-AR.....	107
H.9.	Tramitación de ayudas por lluvias torrenciales del 13 y 14 de junio.....	108
H.10.	Otras solicitudes de ayuda tramitadas.....	109
H.11.	I Observatorio de dinamización de Campo deL Belchite.....	110

<b>I Colaboraciones y adhesiones.....</b>	<b>113</b>
I.1. Vino, patrimonio, tapas y música en Belchite.....	113
I.2. Asociación de empresarios de Campo de Belchite.....	114
I.3. Jornadas inspiradoras EREA, Relevo Generacional.....	114
I.4. Convenio de colaboración con la Asociación Territorio Goya.....	115
I.5. Adhesión a la ‘Red IAF Conecta Territorio’ .....	115
I.6 Sello de Responsabilidad Social de Aragón Plus (RSA+).....	115
<b>J Medidas adoptadas para dar publicidad a la EDLL.....</b>	<b>116</b>
J.1. Mantenimiento y actualización de la web.....	116
J.2. Redes sociales.....	117
J.3. Envío de correos electrónicos.....	117
J.4. Notas de prensa y boletín semanal.....	117
J.5. Seguimiento del plan de animación .....	118
J.6. Noticias relacionadas con ADECOBEL, proyectos de cooperación en los que participa y sobre LEADER .....	118
<b>Anexos .....</b>	<b>119</b>

## PRESENTACIÓN

El presente informe da cumplimiento a lo establecido en la cláusula vigésimo cuarta, *Informes Intermedios*, del Convenio de colaboración entre la Administración de la Comunidad Autónoma de Aragón, la Red Aragonesa de Desarrollo Rural y los Grupos de Acción Local para la designación del Organismo Intermedio en el marco de la ejecución de las Estrategias de Desarrollo Local LEADER en Aragón, incorporadas al Plan Estratégico de la PAC 2023-2027.

El documento analiza el grado de ejecución de la Estrategia de Desarrollo Local LEADER (EDLL) de Campo de Belchite, *Formando un Territorio Sostenible*, tanto durante el año 2025 —segundo del periodo de programación— como en el conjunto del periodo considerado.

Asimismo, el informe recoge información relativa a las acciones y proyectos de animación territorial desarrollados por ADECOBEL, los cuales contribuyen de manera directa a la consecución de los objetivos definidos en la EDLL.

La ejecución de la EDLL se está llevando a cabo de forma satisfactoria, con todas las líneas de ayuda programadas en marcha, cumpliendo los objetivos previstos y comprometiendo la totalidad del presupuesto disponible. Destaca el buen ritmo de finalización de las inversiones, así como el desarrollo de acciones en los tres proyectos de cooperación previstos entre Grupos de Acción Local: *Pon Aragón en tu mesa*, *Jóvenes Dinamizadores Rurales* y *Pueblos Vivos*. El proyecto tractor *Centro de formación para el empleo* presenta un cierto retraso; no obstante, una vez adjudicada su construcción, no se prevén dificultades para su correcta ejecución.

Las acciones de animación desarrolladas han sido diversas y han abarcado ámbitos como la realización de actividades culturales, la dinamización infantil y juvenil, la promoción turística, el asesoramiento en materia de subvenciones, el fomento del asociacionismo empresarial o la creación del Observatorio de Dinamización del Campo de Belchite. Cabe destacar, por su especial relevancia, el servicio de apoyo prestado a las personas afectadas por las lluvias torrenciales del mes de junio, facilitando la tramitación de ayudas para hacer frente a los daños ocasionados en las viviendas.

Por último, la labor de comunicación, tanto en relación con la EDLL como con el conjunto de actuaciones desarrolladas y la difusión de oportunidades existentes en el territorio, ha sido continua y ha contribuido de manera significativa a reforzar el impacto de las acciones emprendidas.

## A) LOS CAMBIOS DE LAS CONDICIONES GENERALES QUE AFECTAN A LA EJECUCIÓN DE LA EDLL

### Políticas comunitarias:

La Comisión Europea ha proporcionado nuevas directrices sobre cómo debe identificarse visualmente LEADER en los Planes Estratégicos de la PAC 2023-2027. El **logo de LEADER** se ha modificado.

### Políticas nacionales:

La modificación del **Plan Estratégico de la PAC de España 2023-2027** (versión 5.1), fue aprobada por la Comisión Europea el 12 de diciembre de 2025. Incorpora ajustes técnicos y financieros que no alteran los objetivos ni la lógica de intervención de LEADER.

### Políticas autonómicas:

Se publicó el 14 de octubre de 2024 en el Boletín Oficial de Aragón el anuncio de la Red Aragonesa de Desarrollo Rural, relativo a la **Convocatoria 2025** de ayudas LEADER para la realización de operaciones de terceros conforme a las estrategias de desarrollo local LEADER 2023-2027 en Aragón. Esta convocatoria ha tenido los siguientes cambios en 2025:

- Tres **correcciones de errores**. En la primera de ellas se incluyen unos de ADECOBEL en los criterios de selección de proyectos.
- Ampliación de **créditos presupuestarios**. En el segundo proceso selectivo se incluyeron importes recirculados por descompromisos.

La Autoridad de Gestión ha emitido **dos circulares** con instrucciones para la gestión de la EDLL:

- Circular 1/2025: Instrucciones para realizar las **certificaciones** de las medidas de explotación y animación y de cooperación entre grupos.
- Circular 2/2025: Instrucciones para el cumplimiento de la **Ley de Transparencia** por parte de los grupos de acción local.

Se han realizado unas nuevas versiones del **Manual de procedimiento y del Plan de controles LEADER 2023-2027** del Organismo Intermedio.

Cambio en la **elegibilidad de inversiones en el sector de la miel** por una nueva interpretación de la ORDEN AGM/303/2023:

*Si el promotor es un autónomo que no es apicultor, o es una empresa u otra entidad en la que ningún socio es apicultor, las inversiones en comercialización y transformación de la miel serán elegibles, siempre y cuando respondan a un proyecto finalista con una inversión elegible inferior a 100.000 euros.*

*Si el promotor es un autónomo apicultor o es una empresa u otra entidad con algún socio apicultor, solo podrán ser elegibles las actuaciones en obra civil, siempre y cuando el proyecto en su totalidad sea de una inversión elegible inferior a 100.000 euros, contando con el importe del resto de inversiones (maquinaria, equipamiento...etc). Para poder certificar y pagar el expediente, y puesto que las ayudas LEADER son finalistas, debe estar completamente terminada la instalación y con las máquinas solicitadas en la otra línea de ayudas instaladas y en funcionamiento.*

Se publicó el 6 de noviembre de 2025 en el Boletín Oficial de Aragón el anuncio de la Red Aragonesa de Desarrollo Rural, relativo a la **Convocatoria 2026** de ayudas LEADER para la realización de operaciones de terceros conforme a las estrategias de desarrollo local LEADER 2023-2027 en Aragón.

### **Políticas locales:**

No se han producido cambios en las condiciones generales de las políticas locales que hayan afectado directamente a la ejecución de la EDLL.

## **B) LA EVOLUCIÓN DE LA EDLL EN RELACIÓN CON LOS OBJETIVOS ESTABLECIDOS, EN BASE A LOS INDICADORES DE RESULTADOS**

En este apartado se analizan los tres tipos de indicadores comunes a todas las Estrategias de Desarrollo Local LEADER (EDLL) de Aragón —indicadores de resultado, indicadores de resultado regionales e indicadores de resultado adicionales—, así como los indicadores específicos de la EDLL de ADECOBEL.

Para cada uno de ellos se detalla el valor objetivo fijado para 2028 en la EDLL, el resultado alcanzado al cierre de 2024, el correspondiente al ejercicio 2025 y el total acumulado.

El grado de cumplimiento de los objetivos evoluciona de manera favorable, ya que, además de los proyectos ya ejecutados que se computan en los indicadores correspondientes, existe un número significativo de solicitudes aprobadas que, una vez finalizadas, permitirán acercarse de forma notable a los valores previstos. La situación de cada tipo de indicador es la siguiente:

### **Indicadores de resultados**

#### **Indicadores de resultados territoriales:**

- **R39: Desarrollo de la Economía Rural**  
Se han registrado **22 empresas** que ya han cobrado subvención. El objetivo de **30 empresas** es fácilmente alcanzable, ya que existen otras **9 empresas** con proyectos aprobados pendientes de ejecución.

- **R27: Resultados en materia de medio ambiente y clima mediante inversiones en el medio rural**  
Actualmente no se ha computado ninguna operación, aunque hay **4 proyectos aprobados** en este ámbito. Con la convocatoria de ayudas de 2026, alcanzar el objetivo de **6 proyectos** resulta factible.
- **R41: Conexión de la Europa Rural**  
Este indicador, que mide personas beneficiadas, ya se ha cumplido gracias a los proyectos de cooperación entre Grupos de Acción Local que abarcan toda la población del territorio.

**Indicadores de resultados regionales:**

- **R1.1A: Ayudas a la inversión en transformación y comercialización agroalimentaria**  
Objetivo: 12 solicitudes. Hasta la fecha, **5 solicitudes han cobrado ayuda** y otras **5 están aprobadas**.
- **R1.3A: Ayudas a la inversión en otros sectores**  
Objetivo: 38 solicitudes. **19 solicitudes han cobrado ayuda** y otras **13 están aprobadas**.
- **R2.1A: Eficiencia energética**  
Objetivo: 2 solicitudes. Aún no se ha tramitado ninguna.
- **R2.2A: Biodiversidad**  
Objetivo: 2 solicitudes. No se ha cobrado ninguna, pero **3 solicitudes están presentadas**.
- **R2.3A: Cambio climático**  
Objetivo: 2 solicitudes. No se ha cobrado ninguna, pero **1 solicitud está presentada**.
- **R3.1A: Promoción de la inclusión social**  
Objetivo: 1 solicitud. Aún no se ha tramitado ninguna.
- **R3.2A: Infraestructura social**  
Objetivo: 9 solicitudes. **3 ya han cobrado ayuda** y **8 están aprobadas**.
- **R3.3A: Servicios sociales**  
Objetivo: 2 solicitudes. **3 solicitudes han cobrado ayuda** y **1 está aprobada**.
- **R3.4A: Igualdad de género**  
Objetivo: 2 solicitudes. Aún no se ha tramitado ninguna.

- **R3.5A: Gobernanza y capital social**  
Objetivo: 11 solicitudes. No se ha cobrado ninguna y **2 están solicitadas**. Este será el indicador más difícil de cumplir.
- **R4.1A: Transferencia de conocimiento en medioambientales y/o climáticos**  
Objetivo: 3 solicitudes. Hasta el momento, **1 solicitud ha cobrado ayuda**.
- **R4.2A: Transferencia de conocimiento en temas no medioambientales**  
Objetivo: 22 solicitudes. **8 solicitudes han cobrado ayuda y 4 están aprobadas**.

#### Indicadores de resultados adicionales:

- **R1: Mejora de resultados mediante conocimiento e innovación**  
Objetivo: 300 personas beneficiadas. Hasta ahora, **179 personas** han sido computadas a través de solicitudes de ayuda cobradas.
- **R15: Energía renovable**  
Objetivo: 0,01 MW. Aún no se ha cobrado subvención que compute en este indicador, aunque hay **una solicitud aprobada**.
- **R28: Resultados medioambientales y climáticos mediante conocimiento e innovación**  
Objetivo: 50 personas beneficiadas. Hasta ahora, **12 personas** han sido contabilizadas.
- **R37: Crecimiento y empleo en zonas rurales**  
Objetivo: 20 empleos creados. Hasta la fecha, las solicitudes de ayuda cobradas contabilizan **5,5 empleos**, y con las solicitudes aprobadas pendientes de ejecución se crearán **otros 16 empleos**.
- **R42: Promoción de la inclusión social**  
Objetivo: 30 personas beneficiadas. No se ha certificado ninguna subvención que compute en este indicador.
- **R4.4A: Inversiones en TIC**  
Objetivo: 10 solicitudes de ayuda. Hasta ahora, **una solicitud ha sido certificada** cumpliendo este indicador y otras 5 están aprobadas.

INDICADOR RESULTADO	VALOR META 2028	2024	2025	TOTAL	INDICADORES RESULTADO REGIONALES	VALOR META 2028 N.º EXP.	2024	2025	TOTAL
R39: Desarrollo de la Economía Rural	30 empresas	8	14	22	R1.1A: Ayudas para la inversión en transformación y comercialización del sector agroalimentario	12	1	4	5
					R1.2A: Ayudas para la inversión en sector forestal	0	0	0	0
					R1.3A: Ayudas para la inversión en otros sectores	38	7	12	19
R27: Resultados en materia de medio ambiente y clima a través de inversiones en el medio rural	6 operaciones	0	0	0	R2.1A Eficiencia Energética	2	0	0	0
					R2.2A: Biodiversidad	2	0	0	0
					R2.3A: Cambio Climático	2	0	0	0
R41: Conexión de la Europa Rural	4596 personas	4596	0	4596	R3.1A: Promoción de la inclusión social	1	0	0	0
					R3.2A: Infraestructura social	9	0	3	3
					R3.3A: Servicios sociales	2	3	0	3
					R3.4A: Igualdad de género	2	0	0	0
					R3.5A: Gobernanza y Capital Social	11	0	0	0
					R4.1A: Transferencia de conocimiento en medioambientales y/o climáticos.	3	1	0	1
					R4.2A Transferencia de conocimiento en temas no medioambientales	22	3	5	8
R4.3A: Alimentación saludable y reducción de ...	0	0	0	0					

INDICADORES DE RESULTADO ADICIONALES	VALOR META 2028	2024	2025	TOTAL
R1: Mejora de resultados mediante conocimiento e innovación	300	93	86	179
R10: Organización de la cadena de suministro	0	0	0	0
R15: Energía renovable	0,01 Mw	0	0	0
R18: Ayudas para la inversión destinadas al sector forestal	0	0	0	0
R28: Resultados medioambientales y climáticos a través del conocimiento y la innovación	50 personas	12	0	12
R37: Crecimiento y empleo en las zonas rurales	20 empleos	0	5,5	5,5
R40: Transición inteligente economía rural	0	0	0	0
R42: Promoción de la inclusión social	30 personas	0	0	0
R4.4A: Inversiones en TIC	10 expedientes	0	1	1

#### **Otros indicadores de gestión LEADER:**

Según los datos extraídos de la aplicación de gestión, el impacto previsto de las solicitudes de ayuda aprobadas en términos de empleo, formación e innovación es el siguiente:

- **Empleo:** se crearán **21,5 puestos de trabajo** (11 mujeres y 10,5 hombres) y se consolidarán **243,27 empleos** (91,3 mujeres y 151,97 hombres).
- **Formación:** participarán **313 personas** (167 mujeres y 146 hombres).
- **Innovación:** se han solicitado **12 proyectos con características innovadoras**, de los cuales **6 ya han sido finalizados**.

N.º INDI- CADOR	INDICADORES ESPECÍFICOS ADECABEL	META	2024	2025	total 24+25
		2028			
A.1	N.º de proyectos que contribuyen a la creación y/o consolidación de empleo	65	4	22	26
A.2	N.º de empleos consolidados	150	45,02	114,36	159,38
A.2	N.º de empleos consolidados cómputo único	150	45,02	44,94	89,96
A.2.1	N.º de empleos consolidados de mujeres	60	12,6	29,85	42,45
A.2.1	N.º de empleos consolidados de mujeres cómputo único	60	12,6	21,5	34,01
A.2.1.1	N.º de empleos consolidados de mujeres de + de 35 años	55	12,6	25,43	38,03
A.2.1.1	N.º de empleos consolidados de mujeres de + de 35 años cómputo único	55	12,6	19,83	32,43
A.2.1.2	N.º de empleos consolidados de mujeres de - de 35 años	5	0	1,67	1,67
A.2.1.2	N.º de empleos consolidados de mujeres de - de 35 años cómputo único	5	0	1,67	1,67
A.2.2	N.º de empleos consolidados de hombres	90	32,42	84,51	116,93
A.2.2	N.º de empleos consolidados de hombres cómputo único	90	32,42	23,44	55,86
A.2.2.1	N.º de empleos consolidados de hombres de + 35 años	80	32,42	75,12	107,54
A.2.2.1	N.º de empleos consolidados de hombres de + 35 años cómputo único	80	32,42	19,24	51,66
A.2.2.2	N.º de empleos consolidados de hombres de - de 35 años	10	0	9,39	9,39
A.2.2.2	N.º de empleos consolidados de hombres de - de 35 años cómputo único	10	0	4,2	4,2
A.3	N.º de empleos creados	20	0	5,5	5,5
A.3.1	N.º de empleos creados de mujeres	10	0	0	0
A.3.1.1	N.º de empleos creados de mujeres de + de 35 años	8	0	0	0
A.3.1.2	N.º de empleos creados de mujeres de - de 35 años	2	0	0	0
A.3.2	N.º de empleos creados de hombres	10	0	5	5
A.3.2.1	N.º de empleos creados de hombres de + de 35 años	8	0	5,5	5,5
A.3.2.2	N.º de empleos creados de hombres de - de 35 años	2	0	0	0
A.4.1	N.º de proyectos en pueblos con Índice Sintético de Desarrollo Territorial (ISDT) inferior a 100	81	8	11	19
A.4.2	N.º de proyectos en pueblos con ISDT superior a 100	48	4	15	19
A.5	N.º de proyectos innovadores	10	0	6	6
A.6	N.º de proyectos que incorporan nuevas tecnologías	10	0	3	3
A.7	N.º de proyectos que contribuyen a la lucha contra el cambio climático o a la mejora del medio ambiente	12	3	6	9

N.º INDICADOR	INDICADORES ESPECÍFICOS ADECABEL	META	2024	2025	total 24+25
A.8	N.º de proyectos que favorecen el asentamiento de las mujeres	20	1	4	5
A.9	N.º de proyectos que favorecen el asentamiento de los jóvenes	10	1	1	2
A.10	N.º de proyectos que favorecen la inclusión social	5	0	1	1
A.11	N.º de proyectos que contribuyen a generar capital social	15	2	7	9
A.12	N.º de empresas de servicios de proximidad beneficiadas	10	0	9	9
A.13	N.º de empresas creadas, que han diversificado su actividad o han tenido relevo generacional	10	0	3	3
A.14	N.º de acciones en cooperación entre particulares	45	0	0	0
A.15	N.º de empresas distintas que se han beneficiado de ayudas	30	4	14	18
A.16	N.º de empresas agroalimentarias que reciben ayudas LEADER (cómputo único)	7	1	4	5
A.17	N.º de empresas modernizadas, ampliadas o trasladadas con ayudas LEADER (cómputo único)	20	4	11	15
A.18	N.º de empresas del sector turístico que reciben ayudas LEADER (cómputo único)	5	1	1	2
A.19	N.º de empresas del sector industrial que reciben ayudas LEADER (cómputo único)	2	1	1	2
A.20	N.º de empresas del sector de la construcción que reciben ayudas LEADER (cómputo único)	3	1	0	1
A.21	N.º de empresas de otras actividades económicas (cómputo único)	3	0	2	2
A.22	N.º de proyectos que favorecen el consumo de cercanía (recursos locales)	17	2	8	10
A.23	N.º de empresas de agricultura ecológica que reciben ayuda LEADER	4	1	0	1
A.24	N.º de proyectos que intervienen en la Red de Espacios Naturales protegidos de Aragón	2	0	0	0
A.25	N.º de parajes naturales mejorados	2	0	0	0
A.26	N.º de proyectos que contribuyen a la mejora del medio ambiente	2	0	0	0
A.27	N.º de viviendas mejoradas	3	0	0	0
A.28	N.º de proyectos de infraestructuras y servicios públicos	11	0	3	3
A.29	N.º de socios en los proyectos de cooperación (cómputo único)	8	0	0	0

N.º INDICADOR	INDICADORES ESPECÍFICOS ADECABEL	META	2024	2025	total 24+25
A.30	N.º de pueblos en los que se realizan acciones de cooperación (cómputo único)	10	0	0	0
A.31	N.º de pueblos en los que se realizan cursos (cómputo único)	7	7	2	9
A.32	N.º de personas formadas	300	93	86	179
A.32.1	N.º de mujeres formadas	180	63	29	92
A.32.1.1	N.º de mujeres formadas de + de 35 años	162	10	14	24
A.32.1.2	N.º de mujeres formadas de - de 35 años	18	53	15	68
A.32.2	N.º de hombres formados	120	31	57	88
A.32.2.1	N.º de hombres formados de + de 35 años	100	21	25	46
A.32.2.2	N.º de hombres formados de - de 35 años	20	10	32	42
A.33	N.º de personas desempleadas formadas	90	14	5	19
A.33.1	N.º de mujeres desempleadas formadas	54	13	5	18
A.33.1.1	N.º de mujeres desempleadas formadas de + de 35 años	49	0	3	3
A.33.1.2	N.º de mujeres desempleadas formadas de - de 35 años	5	13	2	15
A.33.2	N.º de hombres desempleados	36	1	5	6
A.33.2.1	N.º de hombres desempleados de + de 35 años	32	0	2	2
A.33.2.2	N.º de hombres desempleados de - de 35 años	4	1	3	4

### **Contribución a la consecución de los objetivos generales de la EDLL**

La Estrategia de Desarrollo Local Leader (EDLL) define cuatro objetivos generales a los que se contribuye tanto a través de las ayudas LEADER concedidas a terceros como mediante el trabajo desarrollado directamente por ADECABEL, en especial a través de los proyectos de cooperación entre Grupos de Acción Local y las acciones de animación territorial.

Los objetivos generales de la EDLL son los siguientes:

- 01.** Promover la creación y el mantenimiento del empleo y de la actividad económica.
- 02.** Contribuir a la conservación y puesta en valor del medio natural, a la lucha contra el cambio climático y a la transición ecológica.
- 03.** Mejorar el bienestar, aumentar el atractivo de los pueblos y facilitar el asentamiento de población.
- 04.** Mejorar el conocimiento, las competencias y la formación de las personas del territorio.

Cada uno de estos objetivos se vincula a un ámbito de programación de la EDLL y responde a necesidades previamente detectadas. La contribución a la satisfacción de dichas necesidades se cuantifica mediante los indicadores recogidos en apartados anteriores.

A continuación, se resume la contribución a la consecución de cada uno de los objetivos generales, tanto a través de las ayudas LEADER como mediante las acciones de animación desarrolladas.

## **01. Promover la creación y el mantenimiento del empleo y de la actividad económica**

*(Ámbito de programación 1: Desarrollo de la economía rural)*

### Con ayudas LEADER

Todas las empresas que han tramitado una ayuda LEADER han obtenido resolución favorable. En 2025 se han comprometido ayudas de este ámbito por importe de **300.819,58 euros**, que generarán una inversión total de **689.159,38 euros**, lo que supone el **68,33 % del presupuesto anual**.

De los **830.000 euros** previstos para subvencionar proyectos productivos en las tres convocatorias, en las dos primeras se han comprometido **583.525,76 euros**, equivalente al **70,30 %** del total. Estas ayudas corresponden a **10 solicitudes del tipo Emprende Rural LEADER**, por un importe de 100.000 euros, y **32 solicitudes de inversiones productivas**, por un importe de 483.525,76 euros.

Hasta la fecha, las empresas han percibido ayudas por valor de **278.780,44 euros**. En total, **33 empresas distintas** cuentan con ayudas aprobadas en **42 solicitudes**, localizadas en **11 de los 15 municipios** de la comarca: 13 en Belchite, 6 en Lécera, 4 en Azuara, 2 en Moyuela y Fuendetodos, una en Codo, en Almonacid de la Cuba, Moneva, Almochuel, Valmadrid y Letux.

En el sector agroalimentario, en 2025 se han comprometido ayudas por **35.830,76 euros** en cinco solicitudes, alcanzando un total acumulado de **124.666,35 euros** en diez solicitudes correspondientes a siete empresas, lo que representa el **21,30 % de las ayudas comprometidas** al sector empresarial.

Las 21 solicitudes completamente certificadas han contribuido a este objetivo de la siguiente manera:

- 26 proyectos han contribuido a la creación y/o consolidación de empleo.
- Se han consolidado **90 puestos de trabajo** y creado **5,5 nuevos empleos**.
- Nueve empresas ofrecen servicios de proximidad a la población, cinco son agroalimentarias, dos del sector turístico, dos industrias, una de construcción y dos de otras actividades económicas.
- Tres proyectos corresponden a nuevos emprendedores y quince a la modernización de empresas existentes.
- Diez proyectos utilizan recursos locales o proveedores del territorio.
- Dos proyectos han sido promovidos por cooperativas; uno por una persona en situación de desempleo de larga duración y otro por una persona con discapacidad.

- Cuatro proyectos incorporan equipos innovadores y uno desarrolla una actividad novedosa.

A través del proyecto **Pon Aragón en tu mesa**, se han creado canales de comunicación con empresas agroalimentarias, se ha facilitado su participación en mercados agroecológicos y se han desarrollado actividades de promoción del producto local, como “Conoce lo nuestro” y “Mercados en ruta”.

Mediante el proyecto **Jóvenes Dinamizadores Rurales**, los jóvenes emprendedores disponen de la plataforma *La Era Rural*, que les ofrece visibilidad, formación y asesoramiento.

Con el proyecto **Pueblos Vivos**, se han difundido **96 ofertas de empleo**, asesorado a **21 personas** y dado a conocer el estudio sobre relevo generacional en la comarca.

#### Acciones de animación

Se han consolidado canales de información permanentes (boletines, listas de difusión y correos electrónicos) y se ha prestado apoyo a empresas en la tramitación de ayudas externas. Asimismo, se han realizado acciones de promoción turística, jornadas formativas para PYMES y un apoyo continuado a la Asociación Empresarial del Campo de Belchite.

## **O2. Contribuir a la conservación del medio natural, la lucha contra el cambio climático y la transición ecológica**

*(Ámbito de programación 2: Medio ambiente, clima y eficiencia de los recursos)*

#### Con ayudas LEADER

De los **80.000 euros presupuestados** en este ámbito, se han comprometido **57.264,34 euros** en cuatro solicitudes, relacionadas con la puesta en valor de espacios naturales y la instalación de energías renovables.

Nueve proyectos finalizados incorporan medidas de mejora ambiental y lucha contra el cambio climático.

De los proyectos aprobados a empresas, ocho mejoran su eficiencia energética y dos corresponden a una explotación de agricultura ecológica. En 2024 se impartió un curso de energía solar fotovoltaica con la participación de 12 personas.

En el marco del proyecto **Jóvenes Dinamizadores Rurales**, se ha apoyado la iniciativa juvenil “Aliados al lado”, orientada a la conservación de rapaces.

#### Acciones de animación

ADECOBEL participa como entidad colaboradora en el proyecto de creación de un banco de germoplasma de variedades locales de olivo, que ha permitido identificar tres variedades desconocidas en Belchite.

### 03. Mejorar el bienestar y el atractivo de los pueblos y facilitar el asentamiento de población

*(Ámbito de programación 3: Infraestructuras, servicios e inclusión social)*

#### Con ayudas LEADER

En 2025 se han aprobado **7 proyectos de inversión no productiva**, con una inversión comprometida de **113.230,05 euros** y una subvención de **78.284,39 euros**, destinados a la mejora de espacios públicos, vivienda, equipamientos municipales y de una residencia de mayores.

Sumando los proyectos aprobados en 2024, se alcanzan **10 proyectos**, con una inversión total de **172.029,01 euros** y una subvención de **123.990,38 euros**.

Asimismo, se han aprobado tres proyectos de cooperación entre particulares orientados a servicios para personas mayores, actividades culturales y puesta en valor del patrimonio, con una inversión prevista de **74.070,37 euros**.

El proyecto **Pueblos Vivos** ha permitido desarrollar acciones de vivienda rural, atención a personas interesadas en residir en la comarca y campañas de atracción de población.

Con el proyecto **Jóvenes Dinamizadores Rurales** se han desarrollado encuentros dentro y fuera del territorio que han favorecido el intercambio de experiencias entre jóvenes de distintos ámbitos rurales

#### Acciones de animación

Se ha elaborado y difundido semanalmente una **agenda cultural y deportiva** con las actividades programadas en la comarca.

En el marco de las **VI Jornadas Culturales**, se llevaron a cabo siete actividades en ocho municipios, con una participación total de **474 personas**.

Durante el periodo estival se desarrolló la actividad **“A jugar con ADECABEL”**, en la que participaron más de **150 niños y niñas** en los **15 municipios** de la comarca.

Se ha prestado apoyo en la tramitación de **cuatro subvenciones para el alquiler de viviendas**, así como a una asociación cultural en la gestión de ayudas de la Diputación Provincial de Zaragoza.

Se ha colaborado en la tramitación de **62 solicitudes de ayuda** destinadas a la reparación de **daños en viviendas** ocasionados por las lluvias torrenciales de los días 13 y 14 de junio.

A través del proyecto **“Campo Abierto”**, se desarrollaron **tres actividades dirigidas a jóvenes**.

#### **04. Mejorar el conocimiento, las competencias y la formación de la población**

*(Ámbito de programación 4: Conocimiento)*

##### Con ayudas LEADER

En 2025 se han aprobado **8 solicitudes de cursos formativos**, con un coste total de **18.508,26 euros** y una subvención concedida de **14.806,61 euros**, todos ellos promovidos por la Comarca Campo de Belchite.

En el conjunto del periodo se han comprometido **13 cursos**, con un importe total de **30.740,74 euros** y una subvención de **24.892,59 euros**.

Hasta la fecha se han certificado **9 solicitudes**, con una subvención ejecutada de **17.819,63 euros**, en las que han participado **179 personas** (92 mujeres y 88 hombres).

De los **4 cursos pendientes de certificación**, tres se encuentran finalizados y uno en ejecución. En total, los **13 cursos impartidos** han contado con la participación de **313 personas** (167 mujeres y 147 hombres).

La formación desarrollada se ha distribuido de la siguiente manera:

- **7 cursos** orientados a la mejora de la cualificación profesional y del empleo en sectores como hostelería, turismo, limpieza, soldadura, almazaras, atención a personas dependientes, instalaciones fotovoltaicas y prevención de riesgos laborales.
- **2 cursos** de primeros auxilios.
- **2 cursos** dirigidos a escolares.
- **1 curso** para la obtención del título de monitor de tiempo libre.

Las acciones formativas se han llevado a cabo en **14 de los 15 municipios** de la comarca, alcanzándose esta cifra al impartirse algunos cursos en varios de ellos.

El proyecto tractor **“Creación de un centro de formación para el empleo”**, promovido por el Ayuntamiento de Lécera, ha sido aprobado y las obras para su construcción ya han sido adjudicadas.

##### Acciones de animación

Se han desarrollado **talleres informativos dirigidos a jóvenes** sobre detección de *fake news* y gestión de la ansiedad ante los exámenes.

Se ha colaborado en la organización y desarrollo de las jornadas **“Familia y empresa rural: relevo generacional, conciliación y relaciones saludables”** y **“Relevo generacional. El futuro del territorio se escribe en plural”**.

## C/ LOS PROYECTOS APROBADOS Y LOS EJECUTADOS POR ÁMBITO DE PROGRAMACIÓN, LÍNEA DE AYUDA Y TIPO DE OPERACIÓN

### Convocatorias de ayudas LEADER para operaciones de terceros

Durante el periodo analizado se han publicado tres convocatorias de ayudas LEADER para la realización de operaciones de terceros:

- **Convocatoria 2024:** publicada el 21 de diciembre de 2023 en el *Boletín Oficial de Aragón*, mediante anuncio de la Red Aragonesa de Desarrollo Rural, relativo a la Convocatoria 2024 de ayudas LEADER para la realización de operaciones de terceros conforme a las Estrategias de Desarrollo Local LEADER 2023-2027 en Aragón.
- **Convocatoria 2025:** publicada el 14 de octubre de 2024 en el *Boletín Oficial de Aragón*, mediante anuncio de la Red Aragonesa de Desarrollo Rural, relativo a la Convocatoria 2025 de ayudas LEADER para la realización de operaciones de terceros conforme a las Estrategias de Desarrollo Local LEADER 2023-2027 en Aragón.
- **Convocatoria 2026:** publicada el 6 de noviembre de 2025 en el *Boletín Oficial de Aragón*, mediante anuncio de la Red Aragonesa de Desarrollo Rural, relativo a la Convocatoria 2026 de ayudas LEADER para la realización de operaciones de terceros conforme a las Estrategias de Desarrollo Local LEADER 2023-2027 en Aragón.

### **Situación de la Convocatoria 2024**

- Se aprobaron **35 solicitudes de ayuda** de las **39 presentadas**, con una subvención total de **425.224,77 euros**, comprometiéndose la totalidad del presupuesto de la convocatoria. Una solicitud aprobada renunció a la ayuda en 2025.
- En **2024** se abonaron **58.266,80 euros**, correspondientes a **12 solicitudes de ayuda**.
- En **2025** se han pagado **226.538,56 euros**, correspondientes a **17 solicitudes de ayuda** de esta convocatoria 2024.
- El importe total abonado asciende a **284.805,36 euros**, lo que representa el **67 % de la subvención aprobada**.
- Permanecen pendientes de cierre **10 solicitudes de ayuda** (3 de *Emprende Rural LEADER*, 2 de inversiones productivas, 3 de inversiones no productivas y 2 de cooperación entre particulares), por un importe de **124.276,89 euros**.
- Se han descomprometido **16.143,62 euros**, procedentes de una renuncia y de ocho solicitudes que justificaron un importe inferior al aprobado.

### **Situación de la Convocatoria 2025**

- Se aprobaron las **40 solicitudes de ayuda presentadas**, con una subvención inicial de **454.984,90 euros**.

- Dos solicitudes renunciaron a la ayuda concedida; el importe correspondiente fue nuevamente comprometido, resultando finalmente **38 solicitudes aprobadas**, con una subvención total de **441.369,38 euros**.
- El presupuesto de la convocatoria se incrementó en septiembre con los **16.143,62 euros descomprometidos** de la convocatoria de 2024, comprometiéndose la totalidad del presupuesto disponible.
- Se han abonado **47.288,85 euros**, correspondientes a **10 solicitudes de ayuda**, de las cuales **9** han sido certificaciones finales.

### Primer proceso de selección

- **Emprende Rural LEADER**: 2 solicitudes aprobadas por un importe de **20.000 euros** (presupuesto disponible: 30.000 euros).
- **Inversiones productivas**: 9 solicitudes aprobadas por un importe total de **159.966,77 euros** (presupuesto disponible: 160.000 euros). En una solicitud se ajustó el porcentaje de ayuda del 32,5 % al 32,42 % por insuficiencia presupuestaria.
- **Inversiones no productivas**: 5 solicitudes aprobadas por **65.296,69 euros** (presupuesto disponible: 80.000 euros).
- **Actividades formativas**: 6 solicitudes aprobadas por **9.999,90 euros**. Una solicitud renunció para pasar al segundo proceso de selección y otra quedó sin subvención por falta de presupuesto (presupuesto disponible: 10.000 euros).
- **Cooperación entre particulares**: 1 solicitud aprobada por **19.685,55 euros** (presupuesto disponible: 20.000 euros).
- El importe total comprometido en este proceso fue de **276.175,77 euros**, sobre un presupuesto de **300.000 euros**.

### Segundo proceso de selección

- A. **Emprende Rural LEADER**: 4 solicitudes aprobadas por **40.000 euros**.
- B. **Inversiones productivas**: 6 solicitudes aprobadas por **85.217,29 euros**. En una solicitud se ajustó el porcentaje de ayuda del 32,5 % al 30,32 % por limitación presupuestaria.
- C. **Inversiones no productivas**: 5 solicitudes aprobadas por **49.593,43 euros**.
- D. **Actividades formativas**: 3 solicitudes aprobadas por **6.048,46 euros**.
- E. **Cooperación entre particulares**: no se presentaron solicitudes.
- F. El importe total comprometido en este proceso fue de **180.858,88 euros**.

### Convocatoria 2026

La Convocatoria 2026 no se analiza en el presente informe intermedio, dado que en el momento de su elaboración todavía no se han aprobado solicitudes de ayuda.

## Resumen global

El número total de **solicitudes de ayuda a terceros con subvención comprometida** en las convocatorias de **2024 y 2025** asciende a **72**, con un importe total comprometido de **849.341,07 euros**, de los cuales **332.094,21 euros** han sido ya abonados.

El **proyecto tractor** cuenta con una ayuda comprometida de **160.001,59 euros**.

Los **tres proyectos de cooperación con Grupos de Acción Local** tienen comprometida una ayuda de **111.901,34 euros**, de la cual se han abonado **46.314,49 euros**, lo que representa el **41,39 %** del total comprometido.

El **presupuesto total disponible** para los proyectos incluidos en los cuatro ámbitos de programación asciende a **1.577.415,01 euros**, de los cuales se han comprometido **1.121.244,00 euros (71,08 %)** y se han abonado **378.408,70 euros (23,99 %)**.

## Análisis de los proyectos aprobados y ejecutados

La información se presenta desglosada conforme a los siguientes criterios:

### Ámbitos de programación

- C.1.1. Desarrollo de la economía rural.
- C.1.2. Conservar y proteger el medio ambiente y el clima y promover la eficiencia de los recursos.
- C.1.3. Promover las infraestructuras y servicios públicos, mejorar el capital social y fomentar la inclusión social.
- C.1.4. Conocimiento.

### Líneas de ayuda

- Operaciones de terceros.
- Cooperación con Grupos de Acción Local.
- Proyectos de explotación y animación.

### Tipos de operaciones de terceros

- Inversiones materiales e inmateriales.
- Actividades formativas.
- Cooperación entre particulares.
- Emprende Rural LEADER (creación de nuevas empresas).
- Proyecto tractor.

**C.1. POR ÁMBITOS DE PROGRAMACIÓN**

**Anualidad 2025**

ÁMBITO DE PROGRAMACIÓN	PLAN FINANCIERO	INVERSIÓN APROBADA	SUBVENCIÓN APROBADA	%	INVERSIÓN COMPROMETIDA	SUBVENCIÓN COMPROMETIDA	%	INVERSIÓN EJECUTADA	SUBVENCIÓN EJECUTADA	%
C.1.1. Desarrollo de la economía rural	830.000,00	701.710,53	305.214,07	36,77%	689.159,38	300.819,58	36,24%	587.542,69	226.301,22	26,66%
C.1.2. Conservar y proteger el medio ambiente y el clima y promover la eficiencia de los recursos	80.000,00	32.974,62	26.379,69	32,97%	32.974,62	26.379,69	32,97%			
C.1.3. Promover las infraestructuras y servicios públicos, mejorar el capital social y fomentar inclusión social	616.415,01	150.005,28	107.999,82	17,52%	137.222,74	98.252,94	15,94%	89.036,27	69.895,84	11,34%
C.1.4. Conocimiento	51.000,00	18.640,20	14.912,16	29,24%	18.508,26	14.806,61	29,03%	15.040,06	12.032,05	23,59%
<b>TOTAL</b>	<b>1.577.415,01</b>	<b>903.330,63</b>	<b>454.505,74</b>	<b>28,24%</b>	<b>877.865,00</b>	<b>440.258,82</b>	<b>27,91%</b>	<b>691.619,02</b>	<b>309.229,11</b>	<b>19,22%</b>

Subvención aprobada ámbitos programación 2025

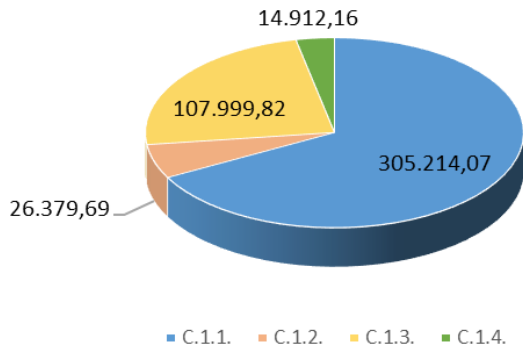

Subvención comprometida ámbitos programación 2025

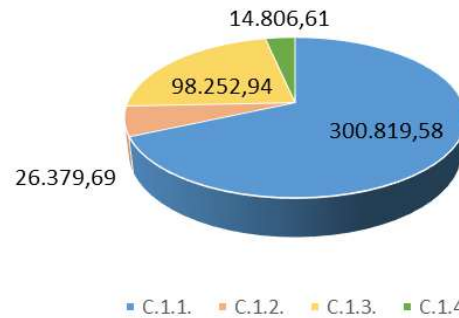

Subvención ejecutada ámbitos programación 2025

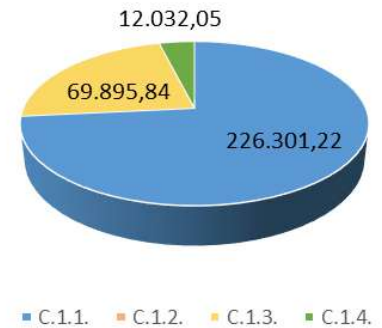

## Total LEADER

AMBITO DE PROGRAMACIÓN	PLAN FINANCIERO	INVERSIÓN APROBADA	SUBVENCIÓN APROBADA	%	INVERSIÓN COMPROMETIDA	SUBVENCIÓN COMPROMETIDA	%	INVERSIÓN EJECUTADA	SUBVENCIÓN EJECUTADA	%
C.1.1. Desarrollo de la economía rural	830.000,00	1.413.291,39	601.135,86	72,43%	1.363.963,58	583.525,76	70,30%	693.416,05	278.780,44	33,59%
C.1.2. Conservar y proteger el medio ambiente y el clima y promover la eficiencia de los recursos	80.000,00	69.160,43	57.264,34	71,58%	69.160,43	57.264,34	71,58%			
C.1.3. Promover las infraestructuras y servicios públicos, mejorar el capital social y fomentar inclusión social	616.415,01	611.231,31	469.014,26	74,12%	585.978,05	455.861,31	73,95%	103.927,25	81.808,63	13,27%
C.1.4. Conocimiento	51.000,00	30.872,68	24.698,14	48,43%	30.740,74	24.592,59	48,22%	22.274,54	17.819,63	34,94%
	<b>1.577.415,01</b>	<b>2.124.555,81</b>	<b>1.152.112,60</b>	<b>73,04%</b>	<b>2.049.842,80</b>	<b>1.121.244,00</b>	<b>71,08%</b>	<b>819.617,84</b>	<b>378.408,70</b>	<b>23,99%</b>

Subvención aprobada por ámbito de programación total LEADER

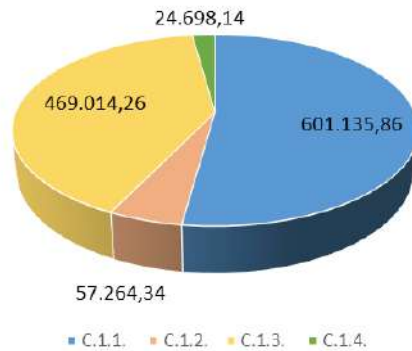

Subvención aprobada por ámbito de programación total LEADER

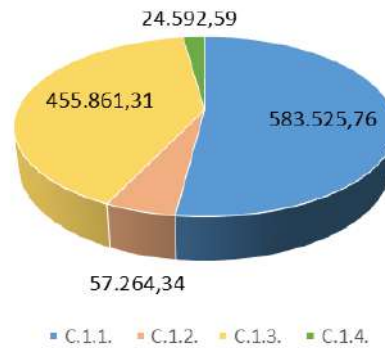

Subvención ejecutada ámbitos programación total LEADER

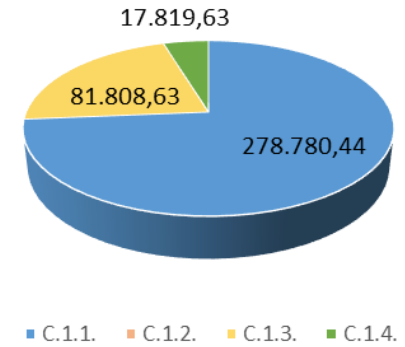

**C.1.1. Desarrollo de la economía rural**

**1) Expedientes aprobados 2025, Desarrollo de la economía rural**

Nº EXPEDIENTE	PROMOTOR	PROYECTO	MUNICIPIO	%	INVERSIÓN PREVISTA	SUBVENCIÓN PREVISTA	INVERSIÓN COMPROMETIDA	SUBVENCIÓN COMPROMETIDA
2025.17.01.001	MARIA CRUZ ANGELES GARGALLO LOSMOZOS	EMPRENDE RURAL CASA RURAL ENTRE DOS AGUAS	AZUARA			10.000,00		10.000,00
2025.17.01.002	LUIS FERNANDO ARISTIZABAL GONZÁLEZ	EMPRENDE RURAL LUIS FERNANDO ARISTIZABAL	MONEVA			10.000,00		10.000,00
2025.17.01.003	FLORIN PANA	EMPRENDE RURAL LEADER FLORIN PANA	BELCHITE			10.000,00		10.000,00
2025.17.01.004	FLORENCIA GOGGIANO	EMPRENDE RURAL FLORENCIA GOGGIANO	ALMOCHUEL			10.000,00		10.000,00
2025.17.01.005	ERIKA VANESSA TORRES MORAN	CREACION DE DESPACHO JURIDICO RURAL	VALMADRID			10.000,00		10.000,00
2025.17.01.006	MOISES CATENA GARCÍA	SUPERMERCADO EN AZUARA	AZUARA			10.000,00		10.000,00
2025.17.21.001	BEJUSER INDUSTRIAS, S.L.	NUEVAS APLICACIONES DE ALMACENAJE MEDICION Y TECNOLOGICAS	BELCHITE	33,19	210.884,27	69.992,49	210.884,27	69.992,49

Nº EXPEDIENTE	PROMOTOR	PROYECTO	MUNICIPIO	%	INVERSIÓN PREVISTA	SUBVENCIÓN PREVISTA	INVERSIÓN COMPROMETIDA	SUBVENCIÓN COMPROMETIDA
2025.17.21.002	CRISTINA LUCÍA BAQUERO	ACONDICIONAMIENTO LOCAL PARA SUPERMERCADO	BELCHITE	35	23.191,32	8.116,96	23.191,32	8.116,96
2025.17.21.003	GARCÉS TELLO, S.L.	ADQUISICION DE ISLAS DE CONGELACION	BELCHITE	35	8.680,00	3.038,00	8.680,00	3.038,00
2025.17.21.004	MARIA JOSE YAGO AZNAR	CASA DE TURISMO RURAL EN LECERA	LÉCERA	32,42	33.055,95	10.716,74	32.249,49	10.455,27
2025.17.21.005	SOCIEDAD COOPERATIVA AGRARIA SANTO DOMINGO DE GUZMAN	DIGITALIZACION SISTEMA DE PESAJE	LÉCERA	45	12.535,00	5.640,75	12.535,00	5.640,75
2025.17.21.006	MARIA CARMEN GRANDEL ALCONCHEL	MODERNIZACION DE BODEGA DE VINO	BELCHITE	45	6.636,92	2.986,61	6.413,14	2.885,91
2025.17.21.007	MARÍA CRUZ ÁNGELES GARGALLO LOSMOZOS	CASA RURAL ENTRE DOS AGUAS EN AZUARA	AZUARA	35	11.520,91	4.032,32		
2025.17.21.008	AYUNTAMIENTO DE FUENDETODOS	AMPLIACION HALL CAFETERIA HOTEL FUENDETODOS	FUENDETODOS	35	147.227,41	51.529,59	147.227,41	51.529,59
2025.17.21.009	BODEGAS Y VINOS DE LECERA SL	DIGITALIZACION DEL ERP Y SOFTWARE DE VENTAS	LÉCERA	45	8.762,91	3.943,31	8.762,91	3.943,31

Nº EXPEDIENTE	PROMOTOR	PROYECTO	MUNICIPIO	%	INVERSIÓN PREVISTA	SUBVENCIÓN PREVISTA	INVERSIÓN COMPROMETIDA	SUBVENCIÓN COMPROMETIDA
2025.17.21.010	AGROZARAGOZA TALLERES,S.C.	NUEVOS SERVICIOS DE LIMPIEZA DESBROCE Y MANTENIMIENTO DE PARQUES RENOVABLES	LÉCERA	30,32	79.049,89	23.967,93	79.049,89	23.967,93
2025.17.21.011	VETERINARIA GARCÉS BALLESTER, S.L	ADQUISICION DE EQUIPOS PARA CLINICA VETERINARIA	BELCHITE	35	15.623,10	5.468,09	15.623,10	5.468,09
2025.17.21.012	MARIA CRUZ ANGELES GARGALLO LOSMOZOS	INVERSIONES PARA CASA DE TURISMO RURAL EN AZUARA	AZUARA	35	12.630,05	4.420,52	12.630,05	4.420,52
2025.17.21.013	COOPERATIVA DEL CAMPO SAN MARTIN DE BELCHITE	ANALIZADOR PARA ALMAZARA	BELCHITE	45	44.512,80	20.030,76	44.512,80	20.030,76
2025.17.21.014	ESTACION DE SERVICIO NUESTRA SEÑORA DEL PUEYO SA	COMPRA DE NUEVO CAMION CISTERNA PARA REPARTO DE GASOLEO A DOMICILIO	BELCHITE	35	80.000,00	28.000,00	80.000,00	28.000,00
2025.17.21.015	ANGEL PARADAS ASSO	DEPOSITOS PARA ALMAZARA	LETUX	45	7.400,00	3.330,00	7.400,00	3.330,00
<b>TOTAL Aprobado y comprometido 2025 Desarrollo de la economía rural</b>					<b>701.710,53</b>	<b>305.214,07</b>	<b>689.159,38</b>	<b>300.819,58</b>

**2) Expedientes ejecutados 2025, Desarrollo de la economía rural**

Nº EXPEDIENTE	PROMOTOR	PROYECTO	MUNICIPIO	%	INVERSION APROBADA	SUBVENCIÓN APROBADA	INVERSIÓN EJE-CUTADA	SUBVENCIÓN EJECUTADA	DESCOM-PROMETIDO
2024.17.01.002	CRISTIAN LÓPEZ BAQUERO	EMPRENDE RURAL CRIS-TIAN LÓPEZ BAQUERO	BELCHITE					5.000,00	
2024.17.01.004	MARÍA BELÉN SALVADOR GRACIA	TURISMO RURAL LA MA-LENA	AZUARA			10.000,00		5.000,00	
2024.17.21.001	VICENTE CONESA, S.L.	APERTURA DE RESTAU-RANTE PUEBLO VIEJO	BELCHITE	35%	52.552,76	18.393,47	-	-	11.497,32
2024.17.21.003	VETERINARIA GARCÉS BALLESTER, S.L.	EQUIPAMIENTO PARA CLI-NICA VETERINARIA	BELCHITE	35%	14.266,66	4.993,33	13.803,87	4.831,35	161,98
2024.17.21.004	BEJUSER INDUSTRIAS, S.L.	INSTALACION DE EQUIPOS PARA TRATAMIENTO DEL AIRE	BELCHITE	32,50%	48.850,46	15.876,40	48.850,46	15.876,40	-
2024.17.21.005	JOSE LUIS SORIANO UCHE	TAXI EN ALMONACID DE LA CUBA	ALMONACID DE LA CUBA	35%	30.000,00	10.500,00	30.000,00	10.500,00	-
2024.17.21.008	COOPERATIVA SAN MAR-TÍN	MODERNIZACION DE OFI-CINAS DE COOPERATIVA	BELCHITE	40,95%	48.838,72	19.999,46	48.772,98	19.972,54	26,92
2024.17.21.010	COOPERATIVA DEL CAMPO SAN CLEMENTE DE MOYUELA	MODERNIZACION DE INS-TALACIONES DE COOPERA-TIVA	MOYUELA	45%	18.323,71	8.245,67	16.784,74	7.553,13	692,54
2024.17.21.012	M <sup>a</sup> PILAR ALONSO AZ-NAR	EQUIPAMIENTO PARA TRATAMIENTO DE LIN-FOEDEMA	LÉCERA	35%	6.612,05	2.314,22	6.612,00	2.314,20	0,02
2024.17.21.013	LARROSA ARNAL, S.L.	MEJORA DE INSTALACIO-NES DE SEGURIDAD Y PRO-TECCION EN EL TRABAJO	BELCHITE	30%	42.020,06	12.606,02	42.020,06	12.606,02	0,00
2024.17.21.015	BEJUSER INDUSTRIAS, S.L.	EQUIPO AUTOMATICO DE CARGA Y DESCARGA DE MATERIAL	BELCHITE	32,50%	189.500,00	61.587,50	189.500,00	61.587,50	-
2024.17.21.016	OLGA LAPUERTA BARBA	CLIMATIZACION DE BAR CASA PERICO	CODO	35%	8.200,00	2.870,00	8.200,00	2.870,00	-

Nº EXPEDIENTE	PROMOTOR	PROYECTO	MUNICIPIO	%	INVERSION APROBADA	SUBVENCIÓN APROBADA	INVERSIÓN EJECUTADA	SUBVENCIÓN EJECUTADA	DESCOMPROMETIDO
2024.17.21.017	FLORENTINO ALFONSO CASAS	MEJORA DE INSTALACIONES DE MOLINO Y BATIDO DE ALMAZARA	BELCHITE	45%	99.697,00	44.863,65	99.697,00	44.863,65	-
2024.17.21.019	LARROSA ARNAL	REFRIGERACIÓN DE NAVE DE ACABADO	BELCHITE	30%	12.767,63	3.830,29	12.767,63	3.830,29	-
2025.17.01.002	LUIS FERNANDO ARISTIZABAL	EMPRENDE RURAL LUIS FERNANDO ARISTIZABAL	MONEVA			10.000,00		5.000,00	
2025.17.21.002	CRISTINA LUCIA BAQUERO	ACONDICIONAMIENTO LOCAL PARA SUPERMERCADO	BELCHITE	35%	23.191,32	8.116,96	23.191,32	8.116,96	-
2025.17.21.003	GARCES TELLO S.L.	ADQUISICION DE ISLAS DE CONGELACION	BELCHITE	35%	8.680,00	3.038,00	8.680,00	3.038,00	-
2025.17.21.006	MARI CARMEN GRANEL ALCONCHEL	MODERNIZACION DE BODEGA DE VINO	BELCHITE	45%	6.636,92	2.986,61	6.413,14	2.885,91	100,70
2025.17.21.004	MARÍA JOSÉ YAGO AZNAR	CASA DE TURISMO RURAL EN LECERA	LÉCERA	32,42%	33.055,95	10.716,74	32.249,49	10.455,27	261,47
<b>TOTAL Ejecutado 2025 Desarrollo de la economía rural</b>					<b>643.193,24</b>	<b>250.938,32</b>	<b>587.542,69</b>	<b>226.301,22</b>	<b>12.740,95</b>

- **Total LEADER, Desarrollo de la economía rural**

Nº EXPEDIENTE	PROMOTOR	PROYECTO	MUNICIPIO	%	INVERSIÓN PREVISTA	SUBVENCIÓN PREVISTA	INVERSIÓN COMPROMETIDA	SUBVENCIÓN COMPROMETIDA	INVERSION EJECUTADA	SUBVENCIÓN EJECUTADA	DESCOMPROMETIDO
2024.17.01.001	PAULA MARÍA PUJI	SALÓN DE BELLEZA PAULA MARÍA	BELCHITE			10.000,00		10.000,00		5.000,00	
2024.17.01.002	CRISTIAN LÓPEZ BAQUERO	EMPRENDE RURAL CRISTIAN LÓPEZ	BELCHITE			10.000,00		10.000,00		10.000,00	
2024.17.01.003	RUBÉN GRANERO GARCÍA	RUBÉN GRANERO ILUSTRADOR	MOYUELA			10.000,00		10.000,00		5.000,00	
2024.17.01.004	MARÍA BELÉN SALVADOR GRACIA	TURISMO RURAL LA MALENA	AZUARA			10.000,00		10.000,00		5.000,00	
2024.17.21.001	VICENTE CONESA S. L	APERTURA DE RESTAURANTE PUEBLO VIEJO	BELCHITE	35	52.552,76	18.393,47	19.703,28	6.896,15	19.703,28	6.896,15	11.497,32
2024.17.21.002	LARROSA ARNAL, S.L.	ACTUACIONES PARA MEJORAR EL PROCESO COMERCIAL Y PRODUCTIVO	BELCHITE	30	15.748,93	4.724,68	15.748,93	4.724,68	15.748,93	4.724,68	
2024.17.21.003	VETERINARIA GARCÉS BALLESTER, S. L	EQUIPAMIENTO PARA CLÍNICA VETERINARIA	BELCHITE	35	14.266,66	4.993,33	13.803,87	4.831,35	13.803,87	4.831,35	161,98

Nº EXPEDIENTE	PROMOTOR	PROYECTO	MUNICIPIO	%	INVERSIÓN PREVISTA	SUBVENCIÓN PREVISTA	INVERSIÓN COMPROMETIDA	SUBVENCIÓN COMPROMETIDA	INVERSION EJECUTADA	SUBVENCIÓN EJECUTADA	DESCOMPROMETIDO
2024.17.21.004	BEJUSER INDUSTRIAS, S.L.	INSTALACIÓN DE EQUIPOS PARA TRATAMIENTO DEL AIRE	BELCHITE	32,5	48.850,46	15.876,40	48.850,46	15.876,40	48.850,46	15.876,40	
2024.17.21.005	JOSÉ LUIS SORIANO UCHE	TAXI EN ALMONACID DE LA CUBA	ALMONACID DE LA CUBA	35	30.000,00	10.500,00	30.000,00	10.500,00	30.000,00	10.500,00	
2024.17.21.006	NUESTRA SEÑORA DEL OLIVAR E.S. S.L.	ACUMULADOR DE AEROTERMIA PARA HOTEL	LÉCERA	35	9.186,27	3.215,19	9.186,27	3.215,19	9.186,27	3.215,19	
2024.17.21.007	CONSTRUCCIONES PAZARÁN, S.L.	ADQUISICIÓN DE EQUIPO DUMPER	FUENDETODOS	32,5	39.300,00	12.772,50	39.300,00	12.772,50	39.300,00	12.772,50	
2024.17.21.008	COOPERATIVA DEL CAMPO SAN MARTIN DE BELCHITE	MODERNIZACIÓN DE OFICINAS DE COOPERATIVA	BELCHITE	40,95	48.838,72	19.999,46	48.772,98	19.972,54	48.772,98	19.972,54	26,92
2024.17.21.009	BODEGAS Y VINOS DE LÉCERA, S.L.	INNOVACIÓN Y DIGITALIZACIÓN COMERCIAL	LÉCERA	45	23.794,51	10.707,53	21.934,88	9.870,70	21.934,88	9.870,70	836,83
2024.17.21.010	COOPERATIVA DEL CAMPO SAN CLEMENTE DE MOYUELA	MODERNIZACIÓN DE INSTALACIONES DE COOPERATIVA	MOYUELA	45	18.323,71	8.245,67	16.784,74	7.553,13	16.784,74	7.553,13	692,54
2024.17.21.012	MARÍA PILAR ALONSO AZNAR	EQUIPAMIENTO PARA TRATAMIENTO DE LINFODEMA	LÉCERA	35	6.612,05	2.314,22	6.612,00	2.314,20	6.612,00	2.314,20	0,02

Nº EXPEDIENTE	PROMOTOR	PROYECTO	MUNICIPIO	%	INVERSIÓN PREVISTA	SUBVENCIÓN PREVISTA	INVERSIÓN COMPROMETIDA	SUBVENCIÓN COMPROMETIDA	INVERSION EJECUTADA	SUBVENCIÓN EJECUTADA	DESCOMPROMETIDO
2024.17.21.013	LARROSA ARNAL, S.L.	MEJORA DE INSTALACIONES DE SEGURIDAD Y PROTECCIÓN EN EL TRABAJO	BELCHITE	30	42.020,06	12.606,02	42.020,06	12.606,02	42.020,06	12.606,02	
2024.17.21.014	FERNANDO GRACIA BARRERAS	CASA RURAL EN AZUARA	AZUARA	32,5	36.450,10	11.846,28	36.450,10	11.846,28			
2024.17.21.015	BEJUSER INDUSTRIAS, S.L.	EQUIPO AUTOMÁTICO DE CARGA Y DESCARGA DE MATERIAL	BELCHITE	32,5	189.500,00	61.587,50	189.500,00	61.587,50	189.500,00	61.587,50	
2024.17.21.016	OLGA LAPUERTA BARBA	CLIMATIZACIÓN DE BAR CASA PERICO	CODO	35	8.200,00	2.870,00	8.200,00	2.870,00	8.200,00	2.870,00	
2024.17.21.017	FLORENTINO ALFONSO CASAS	MEJORA DE INSTALACIONES DE MOLINO Y BATIDO DE ALMAZARA	BELCHITE	45	99.697,00	44.863,65	99.697,00	44.863,65	99.697,00	44.863,65	
2024.17.21.018	COOPERATIVA DEL CAMPO SAN MARTIN DE BELCHITE	EQUIPAMIENTO PARA COOPERATIVA AGRÍCOLA	BELCHITE	42,5	15.472,00	6.575,60	15.472,00	6.575,60		-	
2024.17.21.019	LARROSA ARNAL, S.L.	REFRIGERACIÓN NAVE DE ACABADO	BELCHITE	30	12.767,63	3.830,29	12.767,63	3.830,29	12.767,63	3.830,29	

Nº EXPEDIENTE	PROMOTOR	PROYECTO	MUNICIPIO	%	INVERSIÓN PREVISTA	SUBVENCIÓN PREVISTA	INVERSIÓN COMPROMETIDA	SUBVENCIÓN COMPROMETIDA	INVERSION EJECUTADA	SUBVENCIÓN EJECUTADA	DESCOMPROMETIDO
2025.17.01.001	MARIA CRUZ ANGELES GARGALLO LOSMOZOS	EMPRENDE RURAL CASA RURAL ENTRE DOS AGUAS	AZUARA			10.000,00		10.000,00			
2025.17.01.002	LUIS FERNANDO ARISTIZABAL GONZÁLEZ	EMPRENDE RURAL LUIS FERNANDO ARISTIZABAL	MONEVA			10.000,00		10.000,00		5.000,00	
2025.17.01.003	FLORIN PANA	EMPRENDE RURAL LEADER FLORIN PANA	BELCHITE			10.000,00		10.000,00			
2025.17.01.004	FLORENCIA GOGGIANO	EMPRENDE RURAL FLORENCIA GOGGIANO	ALMOCHUEL			10.000,00		10.000,00			
2025.17.01.005	ERIKA VANESSA TORRES MORAN	CREACION DE DESPACHO JURIDICO RURAL	VALMADRID			10.000,00		10.000,00			
2025.17.01.006	MOISES CATENA GARCÍA	SUPERMERCADO EN AZUARA	AZUARA			10.000,00		10.000,00			
2025.17.21.001	BEJUSER INDUSTRIAS, S.L.	NUEVAS APLICACIONES DE ALMACENAJE MEDICION Y TECNOLOGICAS	BELCHITE	33,19	210.884,27	69.992,49	210.884,27	69.992,49			
2025.17.21.002	CRISTINA LUCÍA BAQUERO	ACONDICIONAMIENTO LOCAL PARA SUPERMERCADO	BELCHITE	35	23.191,32	8.116,96	23.191,32	8.116,96	23.191,32	8.116,96	

Nº EXPEDIENTE	PROMOTOR	PROYECTO	MUNICIPIO	%	INVERSIÓN PREVISTA	SUBVENCIÓN PREVISTA	INVERSIÓN COMPROMETIDA	SUBVENCIÓN COMPROMETIDA	INVERSION EJECUTADA	SUBVENCIÓN EJECUTADA	DESCOMPROMETIDO
2025.17.21.003	GARCÉS TELLO, S.L.	ADQUISICION DE ISLAS DE CONGELACION	BELCHITE	35	8.680,00	3.038,00	8.680,00	3.038,00	8.680,00	3.038,00	
2025.17.21.004	MARIA JOSE YAGO AZNAR	CASA DE TURISMO RURAL EN LECERA	LÉCERA	32,42	33.055,95	10.716,74	32.249,49	10.455,27	32.249,49	10.455,27	261,47
2025.17.21.005	SOCIEDAD COOPERATIVA AGRARIA SANTO DOMINGO DE GUZMAN	DIGITALIZACION SISTEMA DE PESAJE	LÉCERA	45	12.535,00	5.640,75	12.535,00	5.640,75			
2025.17.21.006	MARIA CARMEN GRANDEL ALCONCHEL	MODERNIZACION DE BODEGA DE VINO	BELCHITE	45	6.636,92	2.986,61	6.413,14	2.885,91	6.413,14	2.885,91	100,70
2025.17.21.007	MARÍA CRUZ ÁNGELES GARGALLO LOSMOZOS	CASA RURAL ENTRE DOS AGUAS EN AZUARA	AZUARA	35	11.520,91	4.032,32					
2025.17.21.008	AYUNTAMIENTO DE FUENDETODOS	AMPLIACION HALL CAFETERIA HOTEL FUENDETODOS	FUENDETODOS	35	147.227,41	51.529,59	147.227,41	51.529,59			
2025.17.21.009	BODEGAS Y VINOS DE LECERA SL	DIGITALIZACION DEL ERP Y SOFTWARE DE VENTAS	LÉCERA	45	8.762,91	3.943,31	8.762,91	3.943,31			
2025.17.21.010	AGROZARAGOZA TALLERES,S.C.	NUEVOS SERVICIOS DE LIMPIEZA DESBROCE Y MANTENIMIENTO DE PARQUES RENOVABLES	LÉCERA	30,32	79.049,89	23.967,93	79.049,89	23.967,93			

Nº EXPEDIENTE	PROMOTOR	PROYECTO	MUNICIPIO	%	INVERSIÓN PREVISTA	SUBVENCIÓN PREVISTA	INVERSIÓN COMPROMETIDA	SUBVENCIÓN COMPROMETIDA	INVERSION EJECUTADA	SUBVENCIÓN EJECUTADA	DESCOMPROMETIDO
2025.17.21.011	VETERINARIA GARCÉS BALLESTER, S.L	ADQUISICION DE EQUIPOS PARA CLINICA VETERINARIA	BELCHITE	35	15.623,10	5.468,09	15.623,10	5.468,09			
2025.17.21.012	MARIA CRUZ ANGELES GARGALLO LOSMOZOS	INVERSIONES PARA CASA DE TURISMO RURAL EN AZUARA	AZUARA	35	12.630,05	4.420,52	12.630,05	4.420,52			
2025.17.21.013	COOPERATIVA DEL CAMPO SAN MARTIN DE BELCHITE	ANALIZADOR PARA ALMAZARA	BELCHITE	45	44.512,80	20.030,76	44.512,80	20.030,76			
2025.17.21.014	ESTACION DE SERVICIO NUESTRA SEÑORA DEL PUEYO SA	COMPRA DE NUEVO CAMION CISTERNA PARA REPARTO DE GASOLEO A DOMICILIO	BELCHITE	35	80.000,00	28.000,00	80.000,00	28.000,00			
2025.17.21.015	ANGEL PARADAS ASSO	DEPOSITOS PARA ALMAZARA	LETUX	45	7.400,00	3.330,00	7.400,00	3.330,00			
<b>TOTAL Desarrollo de la economía rural</b>					<b>1.413.291,39</b>	<b>601.135,86</b>	<b>1.363.963,58</b>	<b>583.525,76</b>	<b>693.416,05</b>	<b>278.780,44</b>	<b>13.577,78</b>

El ámbito de Desarrollo de la economía rural incluye los tipos de operaciones con terceros de Inversiones productivas y Emprende rural LEADER (Creación de nuevas empresas).

Expediente que fue aprobado y ha presentado renuncia:

Nº EXPEDIENTE	PROMOTOR	PROYECTO	MUNICIPIO	%	INVERSIÓN PREVISTA	SUBVENCIÓN PREVISTA
2025.17.21.007	MARÍA CRUZ ÁNGELES GARGALLO LOSMOZOS	CASA RURAL ENTRE DOS AGUAS EN AZUARA	AZUARA	35	11.520,91	4.032,32
<b>TOTAL Renunciado Desarrollo de la economía rural</b>					<b>11.520,91</b>	<b>4.032,32</b>

**C.1.2. Conservar y proteger el medio ambiente y el clima y promover la eficiencia de los recursos.**

Este ámbito de programación sólo incluye operaciones de terceros de Inversiones no productivas.

- **Expedientes aprobados 2025, Conservar y proteger el medio ambiente y el clima y promover la eficiencia de los recursos.**

Nº EXPEDIENTE	PROMOTOR	PROYECTO	MUNICIPIO	%	INVERSIÓN PREVISTA	SUBVENCIÓN PREVISTA	INVERSIÓN COMPROMETIDA	SUBVENCIÓN COMPROMETIDA
2025.17.22.013	AYUNTAMIENTO DE MONEVA	ACTUACIONES DE PUESTA EN VALOR DEL ENTORNO NATURAL DE LA Balsa de MONEVA	MONEVA	80	18.324,24	14.659,39	18.324,24	14.659,39
2025.17.22.018	AYUNTAMIENTO DE PLENAS	INSTALACION FOTOVOLATICA PARA BOMBEO DE AGUA EN PARAJE UMBRIA DE LA VIRGEN	PLENAS	80	14.650,38	11.720,30	14.650,38	11.720,30
<b>TOTAL Aprobado y comprometido 2025 Medio ambiente y clima</b>					<b>32.974,62</b>	<b>26.379,69</b>	<b>32.974,62</b>	<b>26.379,69</b>

- **Total LEADER, Conservar y proteger el medio ambiente y el clima y promover la eficiencia de los recursos.**

Nº EXPEDIENTE	PROMOTOR	PROYECTO	MUNICIPIO	%	INVERSIÓN PREVISTA	SUBVENCIÓN PREVISTA	INVERSIÓN COMPROMETIDA	SUBVENCIÓN COMPROMETIDA
2024.17.22.008	AYUNTAMIENTO DE VALMADRID	SEÑALIZACIÓN Y ACONDICIONAMIENTO DE ACCESOS AL CERRO DE LA CRUZ DE VALMADRID	VALMADRID	80	19.985,81	15.988,65	19.985,81	15.988,65
2024.17.22.014	AYUNTAMIENTO DE PUEBLA DE ALBORTÓN	ACONDICIONAMIENTO DE YACIMIENTO DE ICNITAS	PUEBLA DE ALBORTÓN	80	16.200,00	14.896,00	16.200,00	14.896,00
2025.17.22.013	AYUNTAMIENTO DE MONEVA	ACTUACIONES DE PUESTA EN VALOR DEL ENTORNO NATURAL DE LA Balsa de MONEVA	MONEVA	80	18.324,24	14.659,39	18.324,24	14.659,39
2025.17.22.018	AYUNTAMIENTO DE PLENAS	INSTALACION FOTOVOLATICA PARA BOMBEO DE AGUA EN PARAJE UMBRIA DE LA VIRGEN	PLENAS	80	14.650,38	11.720,30	14.650,38	11.720,30
<b>TOTAL Medio ambiente y clima</b>					<b>69.160,43</b>	<b>57.264,34</b>	<b>69.160,43</b>	<b>57.264,34</b>

Expedientes que han presentado desistimiento:

Nº EXPEDIENTE	PROMOTOR	PROYECTO	MUNICIPIO	%	INVERSIÓN PREVISTA	SUBVENCIÓN PREVISTA
2024.17.22.005	AYUNTAMIENTO DE PUEBLA DE ALBORTÓN	ACONDICIONAMIENTO DEL ABRIGO DE LA FOZ DE ZAFRANE	PUEBLA DE ALBORTON	52,70	26.303,87	13.862,14

**C.1.3. Promover las infraestructuras y servicios públicos, mejorar el capital social y fomentar inclusión social.**

Este ámbito de programación incluye líneas de ayuda de operaciones de terceros (Inversiones no productivas, Cooperación entre particulares y el Proyecto tractor) y los proyectos de Cooperación entre Grupos de Acción Local.

- **Aprobados 2025, Promover las infraestructuras y servicios públicos, mejorar el capital social y fomentar la inclusión social**

Nº EXPEDIENTE	PROMOTOR	PROYECTO	MUNICIPIO	%	INVERSIÓN PREVISTA	SUBVENCIÓN PREVISTA	INVERSIÓN COMPROMETIDA	SUBVENCIÓN COMPROMETIDA
2025.17.22.001	AYUNTAMIENTO DE CODO	PARQUE PILI OLIVER DE CODO	CODO	80	25.000,00	20.000,00	25.000,00	20.000,00
2025.17.22.002	AYUNTAMIENTO DE LETUX	REHABILITACION DE VIVIENDA EN LETUX	LETUX	80	25.000,00	20.000,00	25.000,00	20.000,00
2025.17.22.010	AYUNTAMIENTO DE ALMONACID DE LA CUBA	PERGOLA Y PASARELAS EN EL ENTORNO DE LA PRESA ROMANA	ALMONACID DE LA CUBA	76	11.979,00	9.583,20		
2025.17.22.011	AYUNTAMIENTO DE ALMONACID DE LA CUBA	MOBILIARIO PENSION MUNICIPAL	ALMONACID DE LA CUBA	80	13.002,37	10.401,90	12.198,83	9.759,06
2025.17.22.012	FUNDACION REY ARDID	MEJORA ERGONOMICA EN LA RESIDENCIA DE MAYORES DE BELCHITE	BELCHITE	80	6.639,49	5.311,59	6.639,49	5.311,59
2025.17.22.014	AYUNTAMIENTO DE MONEVA	ACONDICIONAMIENTO DE LOCAL MUNICIPAL PARA USO CULTURAL	MONEVA	24,22	22.050,28	5.340,58	22.050,28	5.340,58
2025.17.22.015	AYUNTAMIENTO DE ALMONACID DE LA CUBA	PERGOLA PARA ZONA DE DESCANSO	ALMONACID DE LA CUBA	80	11.997,15	9.597,72	11.997,15	9.597,72
2025.17.22.017	AYUNTAMIENTO DE PLENAS	ACONDICIONAMIENTO DEL ENTORNO DE LA PISTA DE PADEL	PLENAS	80	10.344,30	8.275,44	10.344,30	8.275,44
TOTAL INVERSIONES NO PRODUCTIVAS					126.012,59	88.510,43	113.230,05	78.284,39

Nº EXPE-DIENTE	PROMOTOR	PROYECTO	MUNICIPIO	%	INVERSIÓN PREVISTA	SUBVENCIÓN PREVISTA	INVERSIÓN COMPROMETIDA	SUBVENCIÓN COMPROMETIDA
2025.17.23.001	COMARCA CAMPO DE BELCHITE	PROYECTO DE ARTE MURAL NO HAY BARBECHO AQUI CULTIVAMOS EL ARTE SIEMPRE	ALMOCHUEL	80%	4.658,50	3.726,80	4.658,50	3.726,80
			LETUX		5.999,99	4.799,99	5.999,99	4.799,99
			PLENAS		4.682,70	3.746,16	4.682,70	3.746,16
			COMARCA		3.690,50	3.726,80	3.690,50	3.726,80
			LAGATA		4.961,00	3.968,80	4.961,00	3.968,80
TOTAL COOPERACIÓN ENTRE PARTICULARES					23.992,69	19.968,55	23.992,69	19.968,55
<b>TOTAL Aprobados y comprometidos 2025 Infraestructuras y servicios públicos</b>					<b>150.005,28</b>	<b>107.999,82</b>	<b>137.222,74</b>	<b>98.252,94</b>

Expediente que fue aprobado y ha presentado renuncia:

Nº EXPEDIENTE	PROMOTOR	PROYECTO	MUNICIPIO	%	INVERSIÓN PREVISTA	SUBVENCIÓN PREVISTA
2025.17.22.010	AYUNTAMIENTO DE ALMONACID DE LA CUBA	PERGOLA Y PASARELAS EN EL ENTORNO DE LA PRESA ROMANA	ALMONACID DE LA CUBA	76%	11.979,00	9.583,20

- **Expedientes ejecutados 2025, Promover las infraestructuras y servicios públicos, mejorar el capital social y fomentar la inclusión social**

Nº EXPEDIENTE	PROMOTOR	PROYECTO	MUNICIPIO	%	INVERSION APROBADA	SUBVENCIÓN APROBADA	INVERSIÓN EJE-CUTADA	SUBVENCIÓN EJECUTADA	DESCOM-PROMETIDO	
2024.17.22.006	FUNDACIÓN REY ARDID	MEJORA DE LA UNIDAD DE CONVIVENCIA DE DEPENDIENTES EN LA RESIDENCIA DE BELCHITE	BELCHITE	80%	7.669,60	6.135,68	7.171,83	5.737,46	398,22	
2024.17.22.009	AYUNTAMIENTO DE ALMOCHUEL	CERRAMIENTO DE TERRAZA BAR MUNICIPAL	ALMOCHUEL	80%	26.663,49	19.997,62	26.663,49	19.997,62		
2025.17.22.011	AYUNTAMIENTO DE ALMONACID DE LA CUBA	MOBILIARIO PENSION MUNICIPAL	ALMONACID DE LA CUBA	80%	13.002,37	10.401,90	12.198,83	9.759,06	642,84	
<b>TOTAL EXPEDIENTES NO PRODUCTIVOS</b>						<b>47.335,46</b>	<b>36.535,20</b>	<b>46.034,15</b>	<b>35.494,14</b>	<b>1.041,06</b>
2024.07.03.001	CENTRO PARA EL DESARROLLO DE LAS COMARCAS DEL MAR DE ARAGÓN	JOVENES DINAMIZADORES RURALES		80%	35.714,29	28.571,43	8.147,02	6.517,62		
2024.03.03.001	CENTRO DE DESARROLLO INTEGRAL DEL SOMONTANO	PUEBLOS VIVOS III		80%	62.500,00	50.000,00	24.713,71	19.770,97		
2024.02.03.001	ADEFO CINCO VILLAS	PON ARAGON EN TU MESA		80%	41.662,39	33.329,91	10.141,39	8.113,11		
<b>TOTAL COOPERACIÓN ENTRE GRUPOS DE ACCIÓN LOCAL</b>						<b>139.876,68</b>	<b>111.901,34</b>	<b>43.002,12</b>	<b>34.401,70</b>	
<b>TOTAL Ejecutado 2025 Infraestructuras y servicios públicos</b>						<b>187.212,14</b>	<b>148.436,54</b>	<b>89.036,27</b>	<b>69.895,84</b>	<b>1.041,06</b>

- **Total LEADER, Promover las infraestructuras y servicios públicos, mejorar el capital social y fomentar la inclusión social.**

Nº EXPEDIENTE	PROMOTOR	PROYECTO	MUNICIPIO	%	INVERSIÓN PREVISTA	SUBVENCIÓN PREVISTA	INVERSIÓN COMPROMETIDA	SUBVENCIÓN COMPROMETIDA	INVERSIÓN CERTIFICADA	SUBVENCIÓN CERTIFICADA	DESCOMPROMETIDO
2024.17.22.006	FUNDACION REY ARDID	MEJORA DE LA UNIDAD DE CONVIVENCIA DE DEPENDIENTES EN LA RESIDENCIA DE BELCHITE	BELCHITE	80%	7.669,60	6.135,68	7.171,83	5.737,46	7.171,83	5.737,46	398,22
2024.17.22.009	AYUNTAMIENTO DE ALMOCHUEL	CERRAMIENTO DE TERRAZA BAR MUNICIPAL	ALMOCHUEL	75%	26.663,49	19.997,62	26.663,49	19.997,62	26.663,49	19.997,62	
2024.17.22.011	AYUNTAMIENTO DE BELCHITE	MEJORAS DE EFICIENCIA ENERGETICA DE PABELLON MUNICIPAL DE BELCHITE	BELCHITE	21,12%	11.972,95	2.528,69					
2024.17.22.012	AYUNTAMIENTO DE MOYUELA	PISTA DE PADEL EN MOYUELA	MOYUELA	80%	24.963,64	19.970,91	24.963,64	19.970,91			
2025.17.22.001	AYUNTAMIENTO DE CODO	PARQUE PILI OLIVER DE CODO	CODO	80	25.000,00	20.000,00	25.000,00	20.000,00			
2025.17.22.002	AYUNTAMIENTO DE LETUX	REHABILITACION DE VIVIENDA EN LETUX	LETUX	80%	25.000,00	20.000,00	25.000,00	20.000,00			
2025.17.22.010	AYUNTAMIENTO DE ALMONACID DE LA CUBA	PERGOLA Y PASARELAS EN EL ENTORNO DE LA PRESA ROMANA	ALMONACID DE LA CUBA	76%	11.979,00	9.583,20					
2025.17.22.011	AYUNTAMIENTO DE ALMONACID DE LA CUBA	MOBILIARIO PENSION MUNICIPAL	ALMONACID DE LA CUBA	80%	13.002,37	10.401,90	12.198,83	9.759,06	12.198,83	9.759,06	642,84
2025.17.22.012	FUNDACION REY ARDID	MEJORA ERGONOMICA EN LA RESIDENCIA DE MAYORES DE BELCHITE	BELCHITE	80%	6.639,49	5.311,59	6.639,49	5.311,59			

Nº EXPEDIENTE	PROMOTOR	PROYECTO	MUNICIPIO	%	INVERSIÓN PREVISTA	SUBVENCIÓN PREVISTA	INVERSIÓN COMPROMETIDA	SUBVENCIÓN COMPROMETIDA	INVERSIÓN CERTIFICADA	SUBVENCIÓN CERTIFICADA	DESCOM PROMETIDO
2025.17.22.014	AYUNTAMIENTO DE MONEVA	ACONDICIONAMIENTO DE LOCAL MUNICIPAL PARA USO CULTURAL	MONEVA	24,22%	22.050,28	5.340,58	22.050,28	5.340,58			
2025.17.22.015	AYUNTAMIENTO DE ALMONACID DE LA CUBA	PERGOLA PARA ZONA DE DESCANSO	ALMONACID DE LA CUBA	80%	11.997,15	9.597,72	11.997,15	9.597,72			
2025.17.22.017	AYUNTAMIENTO DE PLENAS	ACONDICIONAMIENTO DEL ENTORNO DE LA PISTA DE PADEL	PLENAS	80%	10.344,30	8.275,44	10.344,30	8.275,44			
<b>TOTAL INVERSIONES NO PRODUCTIVAS</b>					<b>197.282,27</b>	<b>137.143,33</b>	<b>172.029,01</b>	<b>123.990,38</b>	<b>46.034,15</b>	<b>35.494,14</b>	<b>1.041,06</b>
2024.17.23.002	FUNDACION REY ARDID	VINCULANDO EDADES PROGRAMA PARA EL BIENESTAR DE PERSONAS MAYORES	BELCHITE	79,75%	15.640,76	12.473,51	15.640,76	12.473,51			
			LÉCERA		9.436,92	7.525,94	9.436,92	7.525,94			
2024.17.23.003	AYUNTAMIENTO DE MOYUELA	RECUPERACION PROMOCION Y DIVULGACION DEL PATRIMONIO CULTURAL DE AZUARA Y MOYUELA	MOYUELA	80%	13.136,80	10.509,44	13.136,80	10.509,44			
			AZUARA		11.863,20	9.490,56	11.863,20	9.490,56			
2025.17.23.001	COMARCA CAMPO DE BELCHITE	PROYECTO DE ARTE MURAL NO HAY BARBECHO AQUI CULTIVAMOS EL ARTE SIEMPRE	ALMOCHUEL	80%	4.658,50	3.726,80	4.658,50	3.726,80			
			LETUX		5.999,99	4.799,99	5.999,99	4.799,99			
			PLENAS		4.682,70	3.746,16	4.682,70	3.746,16			
			COMARCA		3.690,50	3.726,80	3.690,50	3.726,80			
			LAGATA		4.961,00	3.968,80	4.961,00	3.968,80			
<b>TOTAL COOPERACIÓN ENTRE PARTICULARES</b>					<b>74.070,37</b>	<b>59.968,00</b>	<b>74.070,37</b>	<b>59.968,00</b>			
2024.17.24.001	AYUNTAMIENTO DE LÉCERA	CENTRO DE FORMACION PARA EL EMPLEO	LÉCERA	80%	200.001,99	160.001,59	200.001,99	160.001,59			
<b>TOTAL PROYECTO TRACTOR</b>					<b>200.001,99</b>	<b>160.001,59</b>	<b>200.001,99</b>	<b>160.001,59</b>			

Nº EXPEDIENTE	PROMOTOR	PROYECTO	MUNICIPIO	%	INVERSIÓN PREVISTA	SUBVENCIÓN PREVISTA	INVERSIÓN COMPROMETIDA	SUBVENCIÓN COMPROMETIDA	INVERSIÓN CERTIFICADA	SUBVENCIÓN CERTIFICADA	DESCOMPROMETIDO
2024.07.03.001	CENTRO PARA EL DESARROLLO DE LAS COMARCAS DEL MAR DE ARAGÓN	JOVENES DINAMIZADORES RURALES		80%	35.714,29	28.571,43	35.714,29	28.571,43	11.673,22	9.338,58	
2024.03.03.001	CENTRO DE DESARROLLO INTEGRAL DEL SOMONTANO	PUEBLOS VIVOS III		80%	62.500,00	50.000,00	62.500,00	50.000,00	33.214,38	26.571,51	
2024.02.03.001	ADEFO CINCO VILLAS	PON ARAGON EN TU MESA		80%	41.662,39	33.329,91	41.662,39	33.329,91	13.005,50	10.404,40	
<b>TOTAL COOPERACIÓN ENTRE GRUPOS DE ACCIÓN LOCAL</b>					<b>139.876,68</b>	<b>111.901,34</b>	<b>139.876,68</b>	<b>111.901,34</b>	<b>57.893,10</b>	<b>46.314,49</b>	
<b>TOTAL Ejecutado Infraestructuras y servicios públicos</b>					<b>611.231,31</b>	<b>469.014,26</b>	<b>585.978,05</b>	<b>455.861,31</b>	<b>103.927,25</b>	<b>81.808,63</b>	<b>1.041,06</b>

Expedientes que han sido desestimados:

Nº EXPEDIENTE	PROMOTOR	PROYECTO	MUNICIPIO	%	INVERSIÓN PREVISTA	SUBVENCIÓN PREVISTA
2024.17.22.007	AYUNTAMIENTO DE MONEVA	ACONDICIONAMIENTO DE OFICINAS MUNICIPALES	MONEVA	44,78%	44.653,26	20.000,00
2024.17.22.013	AYUNTAMIENTO DE CODO	PARQUE PILI OLIVER DE CODO	CODO	80%	25.000,00	20.000,00
2024.17.23.001	AYUNTAMIENTO DE ALMONACID DE LA CUBA	DINAMIZACION DEL PATRIMONIO LOCAL	ALMONACID DE LA CUBA	80%	8.100,00	6.480,00
			CODO		8.400,00	6.720,00
			MOYUELA		8.499,75	6.799,80

El expediente del Ayuntamiento de Moneva fue desestimado por insuficiencia presupuestaria y por no cumplir requisitos de beneficiario. El del Ayuntamiento de Codo por insuficiencia presupuestaria y el del Ayuntamiento de Almonacid de la Cuba, que era de cooperación entre particulares con los ayuntamientos de Codo y Moyuela, por no ser elegible.

Expedientes que han presentado renuncia:

El Ayuntamiento de Belchite presentó renunció el expediente 2024.17.22.011 por recibir un pequeño porcentaje de ayuda del 21,12 % al tratarse del último proyecto del segundo proceso de selección de 2024 y no haber disponible más presupuesto.

El Ayuntamiento de Almonacid de la Cuba presentó renuncia del expediente 2025.17.22.010 sobre 'Pérgola y pasarelas en el entorno de la Presa Romana' debido a las inundaciones acaecidas el 13 de junio que destruyó el entorno de la presa romana y no fue posible llevar a cabo la inversión prevista.

Nº EXPEDIENTE	PROMOTOR	PROYECTO	MUNICIPIO	%	INVERSIÓN PREVISTA	SUBVENCIÓN PREVISTA
2024.17.22.011	AYUNTAMIENTO DE BELCHITE	MEJORAS DE EFICIENCIA ENERGETICA DE PABELLON MUNICIPAL DE BELCHITE	BELCHITE	21,12%	11.972,95	2.528,69
2025.17.22.010	AYUNTAMIENTO DE ALMONACID DE LA CUBA	PERGOLA Y PASARELAS EN EL ENTORNO DE LA PRESA ROMANA	ALMONACID DE LA CUBA	80%	11.979,00	9.583,20

**C.1.4. Conocimiento**

- **Expedientes aprobados 2025, Conocimiento.**

Nº EXPEDIENTE	PROMOTOR	PROYECTO	MUNICIPIO	%	INVERSIÓN PREVISTA	SUBVENCIÓN PREVISTA	INVERSIÓN COMPROMETIDA	SUBVENCIÓN COMPROMETIDA
2025.17.22.003	COMARCA CAMPO DE BELCHITE	JORNADAS DE TURISMO 360 ESTRATEGIAS Y HERRAMIENTAS PARA EL SECTOR	FUENDETODOS, CODO	80%	1.828,66	1.462,93	1.696,72	1.357,38
2025.17.22.004	COMARCA CAMPO DE BELCHITE	CURSO DE LIMPIEZA PROFESIONAL	LÉCERA	80%	1.390,00	1.112,00	1.390,00	1.112,00
2025.17.22.005	COMARCA CAMPO DE BELCHITE	CURSO DE SOLDADURA CON ELECTRODO	ALMONACID DE LA CUBA	80%	4.770,00	3.816,00	4.770,00	3.816,00
2025.17.22.006	COMARCA CAMPO DE BELCHITE	JORNADAS MAESTRO ALMAZARA	BELCHITE	80%	2.185,34	1.748,27	2.185,34	1.748,27
2025.17.22.007	COMARCA CAMPO DE BELCHITE	TALLERES DE PRIMEROS AUXILIOS	SAMPER DEL SALZ, LAGATA, PUEBLA DE ALBORTÓN, ALMOCHUEL, MOYUELA, MONEVA	80%	712,20	569,76	712,20	569,76
2025.17.22.008	COMARCA CAMPO DE BELCHITE	CURSO CUIDADO BASICO DE PERSONAS DEPENDIENTES EN EL DOMICILIO	AZUARA	80%	906,00	724,80	906,00	724,80

Nº EXPEDIENTE	PROMOTOR	PROYECTO	MUNICIPIO	%	INVERSIÓN PREVISTA	SUBVENCIÓN PREVISTA	INVERSIÓN COM-PROMETIDA	SUBVENCIÓN COMPROMETIDA
2025.17.22.009	COMARCA CAMPO DE BELCHITE	PRL CONSERVACION Y MANTENIMIENTO DE CARRETERAS	BELCHITE	80%	1.850,00	1.480,00	1.850,00	1.480,00
2025.17.22.016	COMARCA CAMPO DE BELCHITE	ACTIVIDAD ROBOTICA Y DESARROLLO DE VIDEOJUEGOS II	BELCHITE	80%	4.998,00	3.998,40	4.998,00	3.998,40
<b>TOTAL Aprobado 2025 Conocimiento</b>					<b>18.640,2</b>	<b>14.912,16</b>	<b>18.508,26</b>	<b>14.806,61</b>

- Expedientes ejecutados 2025, Conocimiento**

Nº EXPEDIENTE	PROMOTOR	PROYECTO	MUNICIPIO	%	INVERSIÓN APROBADA	SUBVENCIÓN APROBADA	INVERSIÓN CERTIFICADA	SUBVENCIÓN CERTIFICADA	DES-COM-PROMETIDO
2024.17.22.010	COMARCA CAMPO DE BELCHITE	ACTIVIDAD ROBOTICA Y DESARROLLO DE VIDEOJUEGOS	BELCHITE	80%	4.998,00	3.998,40	4.998,00	3.998,40	-
2025.17.22.005	COMARCA CAMPO DE BELCHITE	CURSO DE SOLDADURA CON ELECTRODO	ALMONACID DE LA CUBA	80%	4.770,00	3.816,00	4.770,00	3.816,00	-
2025.17.22.006	COMARCA CAMPO DE BELCHITE	JORNADAS MAESTRO DE ALMAZARA	BELCHITE	80%	2.185,34	1.748,27	2.185,34	1.748,27	-
2025.17.22.003	COMARCA CAMPO DE BELCHITE	JORNADAS DE TURISMO 360 ESTRATEGIAS Y HERRAMIENTAS PARA EL SECTOR	FUENDETODOS, CODO	80%	1.828,66	1.462,93	1.696,72	1.357,38	105,55
2025.17.22.004	COMARCA CAMPO DE BELCHITE	CURSO DE LIMPIEZA PROFESIONAL	LÉCERA	80%	1.390,00	1.112,00	1.390,00	1.112,00	-
<b>TOTAL Ejecutado 2025 Conocimiento</b>					<b>15.172,00</b>	<b>12.137,60</b>	<b>15.040,06</b>	<b>12.032,05</b>	<b>105,55</b>

## Total LEADER, Conocimiento.

Nº EXPEDIENTE	PROMOTOR	PROYECTO	MUNICIPIO	%	INVERSIÓN PREVISTA	SUBVENCIÓN PREVISTA	INVERSION COMPROMETIDA	SUBVENCIÓN COMPROMETIDA	INVERSION CERTIFICADA	SUBVENCIÓN CERTIFICADA	DESCOMPROMETIDO
2024.17.22.001	COMARCA CAMPO DE BELCHITE	CURSO BÁSICO DE HOSTELERIA	BELCHITE	80	900,00	720,00	900,00	720,00	900,00	720,00	
2024.17.22.002	COMARCA CAMPO DE BELCHITE	CURSO BASICO DE INSTALACIONES FOTOVOLTAICAS EN EL MUNDO RURAL	BELCHITE	80	622,00	497,60	622,00	497,60	622,00	497,60	
2024.17.22.003	COMARCA CAMPO DE BELCHITE	CURSO DE MONITOR A DE TIEMPO LIBRE	MOYUELA, LÉCERA Y BELCHITE	80	4.819,50	3.855,60	4.819,50	3.855,60	4.819,50	3.855,60	
2024.17.22.004	COMARCA CAMPO DE BELCHITE	CURSO PRIMEROS AUXILIOS	LÉCERA, PLENAS, FUENDETODOS, AZUARA Y LETUX	80	892,98	714,38	892,98	714,38	892,98	714,38	
2024.17.22.010	COMARCA CAMPO DE BELCHITE	ACTIVIDAD ROBOTICA Y DESARROLLO DE VIDEOJUEGOS	BELCHITE	80	4.998,00	3.998,40	4.998,00	3.998,40	4.998,00	3.998,40	
2025.17.22.003	COMARCA CAMPO DE BELCHITE	JORNADAS DE TURISMO 360 ESTRATEGIAS Y HERRAMIENTAS PARA EL SECTOR	FUENDETODOS, CODO	80	1.828,66	1.462,93	1.696,72	1.357,38	1.696,72	1.357,38	105,55

Nº EXPEDIENTE	PROMOTOR	PROYECTO	MUNICIPIO	%	INVERSIÓN PREVISTA	SUBVENCIÓN PREVISTA	INVERSION COMPROMETIDA	SUBVENCIÓN COMPROMETIDA	INVERSION CERTIFICADA	SUBVENCIÓN CERTIFICADA	DESCOMPROMETIDO
2025.17.22.004	COMARCA CAMPO DE BELCHITE	CURSO DE LIMPIEZA PROFESIONAL	LÉCERA	80	1.390,00	1.112,00	1.390,00	1.112,00	1.390,00	1.112,00	
2025.17.22.005	COMARCA CAMPO DE BELCHITE	CURSO DE SOLDADURA CON ELECTRODO	ALMONACID DE LA CUBA	80	4.770,00	3.816,00	4.770,00	3.816,00	4.770,00	3.816,00	
2025.17.22.006	COMARCA CAMPO DE BELCHITE	JORNADAS MAESTRO ALMAZARA	BELCHITE	80	2.185,34	1.748,27	2.185,34	1.748,27	2.185,34	1.748,27	
2025.17.22.007	COMARCA CAMPO DE BELCHITE	TALLERES DE PRIMEROS AUXILIOS	SAMPER DEL SALZ, LAGATA, PUEBLA DE ALBORTÓN, ALMOCHUEL, MOYUELA, MONEVA	80	712,20	569,76	712,20	569,76			
2025.17.22.008	COMARCA CAMPO DE BELCHITE	CURSO CUIDADO BASICO DE PERSONAS DEPENDIENTES EN EL DOMICILIO	AZUARA	80	906,00	724,80	906,00	724,80			
2025.17.22.009	COMARCA CAMPO DE BELCHITE	PRL CONSERVACION Y MANTENIMIENTO DE CARRETERAS	BELCHITE	80	1.850,00	1.480,00	1.850,00	1.480,00			
2025.17.22.016	COMARCA CAMPO DE BELCHITE	ACTIVIDAD ROBOTICA Y DESARROLLO DE VIDEOJUEGOS II	BELCHITE	80	4.998,00	3.998,40	4.998,00	3.998,40			
<b>TOTAL Conocimiento</b>					<b>30.872,68</b>	<b>24.698,14</b>	<b>30.740,74</b>	<b>24.592,59</b>	<b>22.274,54</b>	<b>17.819,63</b>	<b>105,55</b>

**C.2. POR LÍNEAS DE AYUDA Y TIPOS DE OPERACIÓN**

- **2025**

LÍNEAS DE AYUDA	PLAN FINANCIERO	INVERSIÓN APROBADA	SUBVENCIÓN APROBADA	%	INVERSIÓN COMPROMETIDA	SUBVENCIÓN COMPROMETIDA	%	INVERSIÓN EJECUTADA	SUBVENCIÓN EJECUTADA	%
<b>Operaciones de terceros</b>	1.436.200,01	903.330,63	454.505,74	31,65%	877.865,00	440.258,82	30,65%	648.616,90	273.827,41	19,07%
<b>Coop. GAL</b>	141.215,00							43.002,12	34.401,70	24,36%
<b>Explotación y animación</b>	574.471,67	103.935,75	103.935,75	18,09%	101.322,86	101.322,86	17,64%	101.322,86	101.322,86	17,64%
	<b>2.151.886,68</b>	<b>1.007.266,38</b>	<b>558.441,49</b>	<b>25,95%</b>	<b>979.187,86</b>	<b>541.581,68</b>	<b>25,17%</b>	<b>792.941,88</b>	<b>409.551,97</b>	<b>19,03%</b>

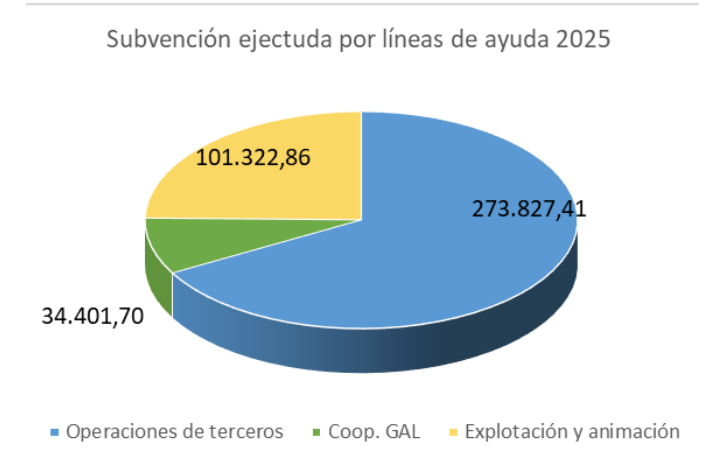

- **Total LEADER**

LÍNEAS DE AYUDA	PLAN FINANCIERO	INVERSIÓN APROBADA	SUBVENCIÓN APROBADA	%	INVERSIÓN COMPROMETIDA	SUBVENCIÓN COMPROMETIDA	%	INVERSIÓN EJECUTADA	SUBVENCIÓN EJECUTADA	%
<b>Operaciones de terceros</b>	1.436.200,01	1.984.679,13	1.040.211,26	72,43%	1.934.966,12	1.009.342,66	70,28%	761.724,74	332.094,21	23,12%
<b>Coop. GAL</b>	141.215,00	139.876,68	111.901,34	79,24%	139.876,68	111.901,34	79,24%	57.893,10	46.314,49	32,80%
<b>Explotación y animación</b>	574.471,67	190.845,95	190.845,95	33,22%	174.731,79	174.731,79	30,42%	174.731,79	174.731,79	30,42%
	<b>2.151.886,68</b>	<b>2.315.401,76</b>	<b>1.342.958,55</b>	<b>62,41%</b>	<b>2.224.574,59</b>	<b>1.295.975,79</b>	<b>60,23%</b>	<b>994.349,63</b>	<b>553.140,49</b>	<b>25,70%</b>

Subvención aprobada por líneas de ayuda total LEADER

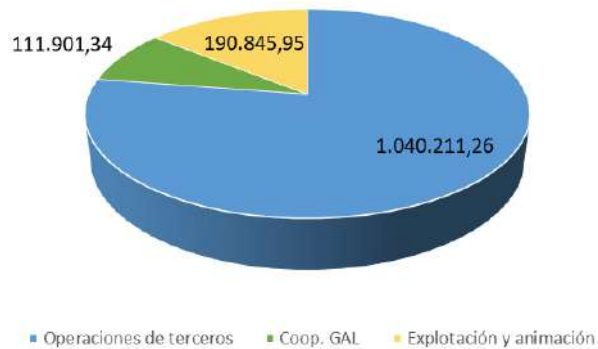

Subvención comprometida por líneas de ayuda total LEADER

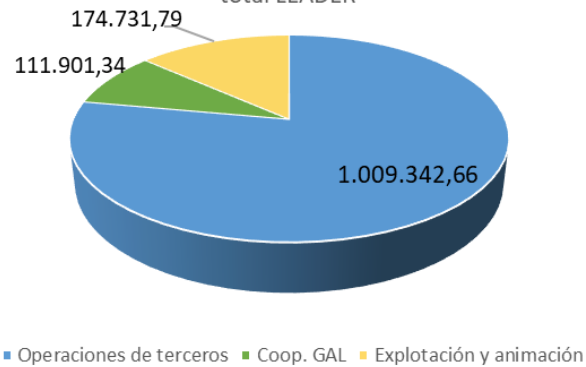

Subvención ejecutada por líneas de ayuda total LEADER

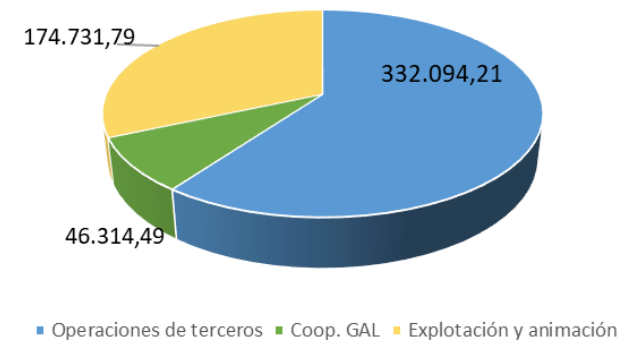

**C.2.1. Operaciones de terceros**

• **Expedientes aprobados 2025**

OPERACIONES DE TERCEROS	SOLICITUDES PRESENTADAS	SOLICITUDES APROBADAS	INVERSIÓN APROBADA	SUBVENCIÓN APROBADA	INVERSIÓN COMPROMETIDA	SUBVENCIÓN COMPROMETIDA
<b>Inversiones</b>	25	25	860.697,74	359.625,03	835.364,05	345.483,66
<b>Conocimiento</b>	8	8	18.640,2	14.912,16	18.508,26	14.806,61
<b>Cooperación entre particulares</b>	1	1	23.992,69	19.968,55	23.992,69	19.968,55
<b>Emprende Rural</b>	6	6	0	60.000,00		60.000,00
<b>Proyecto tractor</b>	0	0	0	0	0	0
<b>TOTAL</b>	<b>40</b>	<b>40</b>	<b>903.330,63</b>	<b>454.505,74</b>	<b>877.865,00</b>	<b>440.258,82</b>

Subvención comprometida por operaciones de terceros 2025

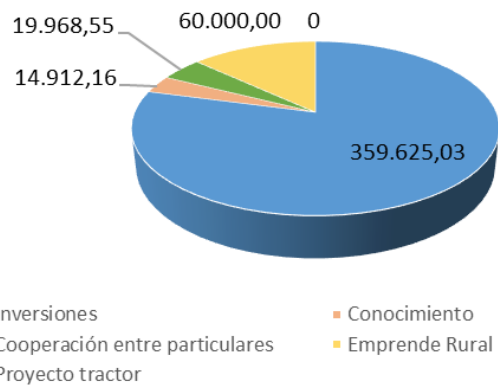

Subvención comprometida por operaciones de terceros 2025

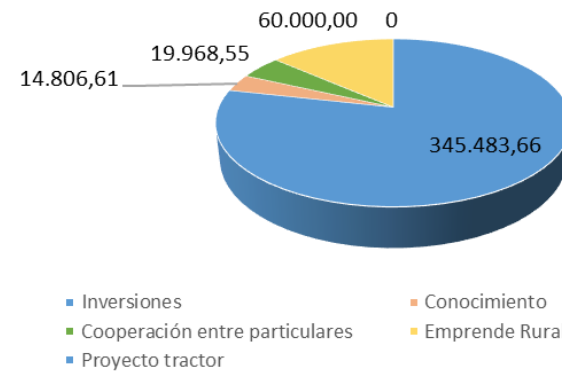

**C.2.1. Operaciones de terceros**

- **Expedientes comprometidos y ejecutados 2025**

OPERACIONES DE TERCEROS	EXPEDIENTES EJECUTADOS	INVERSIÓN EJECUTADA	SUBVENCIÓN EJECUTADA	DESCOMPRO-MISO
Inversiones	15	633.576,84	246.795,36	13.782,01
Conocimiento	5	15.040,06	12.032,05	105,55
Cooperación entre particulares	0	0	0	
Emprende Rural	3		15.000,00	
Proyecto tractor	0	0	0	
<b>TOTAL</b>	<b>23</b>	<b>648.616,90</b>	<b>273.827,41</b>	<b>13.887,56</b>

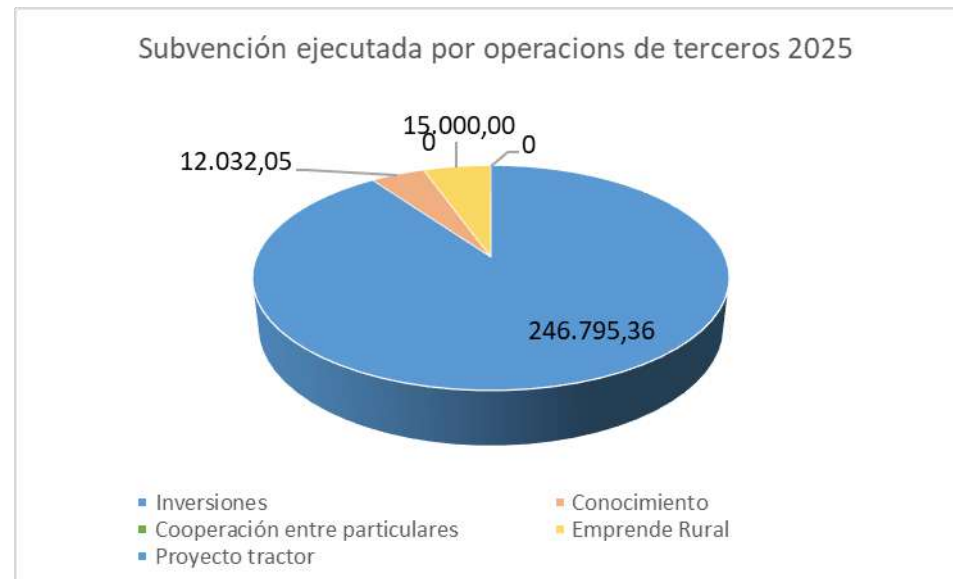

## C.2.1. Operaciones de terceros

- Total LEADER

OPERACIONES DE TERCEROS	Nº EXPEDIENTES	INVERSIÓN APROBADA	SUBVENCIÓN APROBADA	INVERSIÓN COMPROMETIDA	SUBVENCIÓN COMPROMETIDA	INVERSIÓN EJECUTADA	SUBVENCIÓN EJECUTADA	DESCOMPROMISO
<b>Inversiones</b>	49	1.679.734,09	695.543,53	1.605.153,02	664.780,48	739.450,20	284.274,58	14.618,84
<b>Conocimiento</b>	13	30.872,68	24.698,14	30.740,74	24.592,59	22.274,54	17.819,63	105,55
<b>Cooperación entre particulares</b>	3	74.070,37	59.968,00	74.070,37	59.968,00			
<b>Emprende Rural</b>	10		100.000,00		100.000,00		30.000,00	
<b>Proyecto tractor</b>	1	200.001,99	160.001,59	200.001,99	160.001,59			
<b>TOTAL</b>	<b>76</b>	<b>1.984.679,13</b>	<b>1.040.211,26</b>	<b>1.909.342,66</b>	<b>1.009.342,66</b>	<b>761.724,74</b>	<b>332.094,21</b>	<b>14.724,39</b>

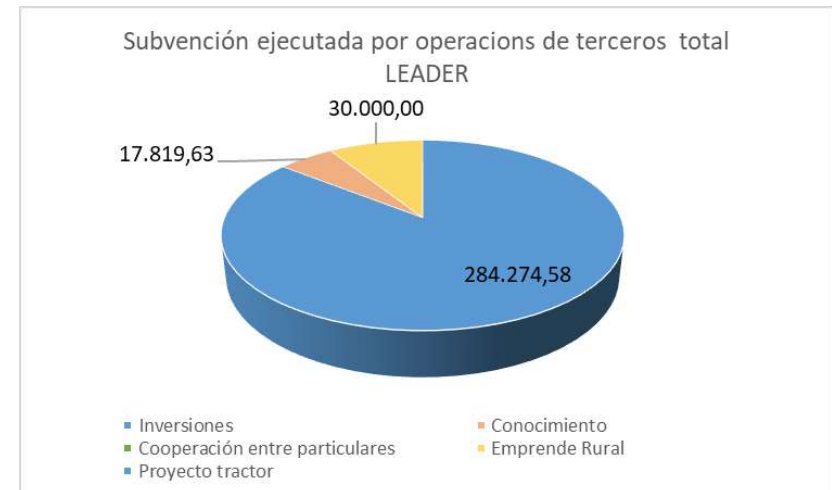
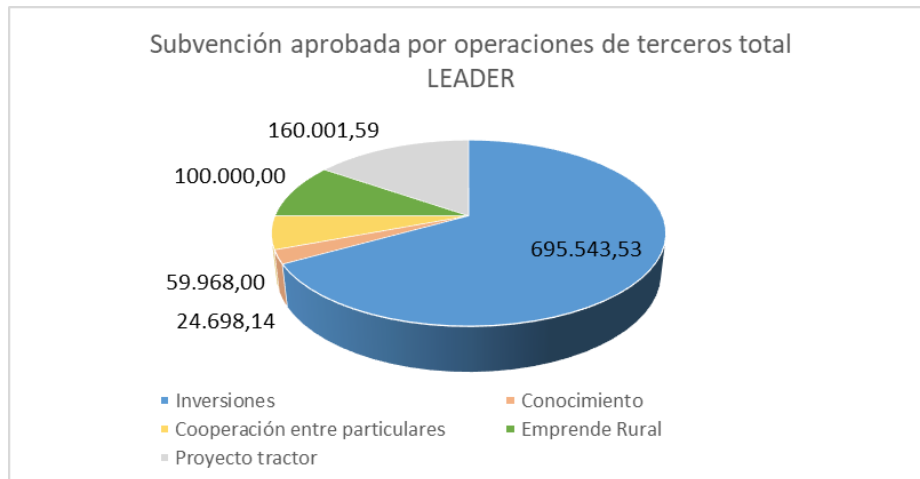

**C.2.1.1 Inversiones materiales e inmateriales**

**C.2.1.1.1. R1.1A: Ayudas para la inversión en transformación y comercialización del sector agroalimentario**

- Expedientes aprobados 2025

Nº EXPEDIENTE	PROMOTOR	PROYECTO	MUNICIPIO	%	INVERSIÓN PREVISTA	SUBVENCIÓN PREVISTA	INVERSIÓN COMPROMETIDA	SUBVENCIÓN COMPROMETIDA
2025.17.21.005	SOCIEDAD COOPERATIVA AGRARIA SANTO DOMINGO DE GUZMAN	DIGITALIZACION SISTEMA DE PESAJE	LÉCERA	45	12.535,00	5.640,75	12.535,00	5.640,75
2025.17.21.006	MARIA CARMEN GRANEL ALCONCHEL	MODERNIZACION DE BODEGA DE VINO	BELCHITE	45	6.636,92	2.986,61	6.413,14	2.885,91
2025.17.21.009	BODEGAS Y VINOS DE LÉCERA SL	DIGITALIZACION DEL ERP Y SOFTWARE DE VENTAS	LÉCERA	45	8.762,91	3.943,31	8.762,91	3.943,31
2025.17.21.013	COOPERATIVA DEL CAMPO SAN MARTIN DE BELCHITE	ANALIZADOR PARA ALMAZARA	BELCHITE	45	44.512,80	20.030,76	44.512,80	20.030,76
2025.17.21.015	ANGEL PARADAS ASSO	DEPOSITOS PARA ALMAZARA	LETUX	45	7.400,00	3.330,00	7.400,00	3.330,00
<b>TOTAL Aprobado y comprometido 2025 Agroalimentarios</b>					<b>79.847,63</b>	<b>35.931,43</b>	<b>79.623,85</b>	<b>35.830,73</b>

- Expedientes ejecutados 2025, ayudas para la inversión en transformación y comercialización del sector agroalimentario

Nº EXPEDIENTE	PROMOTOR	PROYECTO	MUNICIPIO	%	INVERSION APROBADA	SUBVENCIÓN APROBADA	INVERSIÓN EJECUTADA	SUBVENCIÓN EJECUTADA	DESCOM-PROMETIDO
2024.17.21.008	COOPERATIVA SAN MAR-TÍN	MODERNIZACION DE OFI-CINAS DE COOPERATIVA	BELCHITE	40,95	48.838,72	19.999,46	48.772,98	19.972,54	26,92
2024.17.21.010	COOPERATIVA DEL CAMPO SAN CLEMENTE DE MO-YUELA	MODERNIZACION DE INS-TALACIONES DE COOPERA-TIVA	MOYUELA	45,00	18.323,71	8.245,67	16.784,74	7.553,13	692,54
2024.17.21.017	FLORENTINO ALFONSO CA-SAS	MEJORA DE INSTALACIO-NES DE MOLINO Y BATIDO DE ALMAZARA	BELCHITE	45,00	99.697,00	44.863,65	99.697,00	44.863,65	-
2024.17.21.019	LARROSA ARNAL	REFRIGERACIÓN DE NAVE DE ACABADO	BELCHITE	30,00	12.767,63	3.830,29	12.767,63	3.830,29	-
2025.17.21.006	MARI CARMEN GRANEL AL-CONCHEL	MODERNIZACION DE BO-DEGA DE VINO	BELCHITE	45,00	6.636,92	2.986,61	6.413,14	2.885,91	100,70
<b>TOTAL Ejecutados 2025 Agroalimentarios</b>					<b>173.496,35</b>	<b>76.095,39</b>	<b>171.667,86</b>	<b>75.275,23</b>	<b>820,16</b>

- Total LEADER, ayudas para la inversión en transformación y comercialización del sector agroalimentario

Nº EXPEDIENTE	PROMOTOR	PROYECTO	MUNICIPIO	%	INVERSIÓN PREVISTA	SUBVENCIÓN PREVISTA	INVERSIÓN COMPROMETIDA	SUBVENCIÓN COMPROMETIDA	INVERSION CERTIFICADA	SUBVENCIÓN CERTIFICADA	DESCOMPROMETIDO
2024.17.21.008	COOPERATIVA DEL CAMPO SAN MARTIN DE BELCHITE	MODERNIZACION DE OFICINAS DE COOPERATIVA	BELCHITE	40,95	48.838,72	19.999,46	48.772,98	19.972,54	48.772,98	19.972,54	26,92
2024.17.21.009	BODEGAS Y VINOS DE LECERA SL	INNOVACION Y DIGITALIZACION COMERCIAL	LÉCERA	45	23.794,51	10.707,53	21.934,88	9.870,70	21.934,88	9.870,70	836,83
2024.17.21.010	COOPERATIVA DEL CAMPO SAN CLEMENTE DE MOYUELA	MODERNIZACION DE INSTALACIONES DE COOPERATIVA	MOYUELA	45	18.323,71	8.245,67	16.784,74	7.553,13	16.784,74	7.553,13	692,54
2024.17.21.017	FLORENTINO ALFONSO CASAS	MEJORA DE INSTALACIONES DE MOLINO Y BATIDO DE ALMAZARA	BELCHITE	45	99.697,00	44.863,65	99.697,00	44.863,65	99.697,00	44.863,65	
2024.17.21.018	COOPERATIVA DEL CAMPO SAN MARTIN DE BELCHITE	EQUIPAMIENTO PARA COOPERATIVA AGRICOLA	BELCHITE	42,5	15.472,00	6.575,60	15.472,00	6.575,60			
2025.17.21.005	SOCIEDAD COOPERATIVA AGRARIA SANTO DOMINGO DE GUZMAN	DIGITALIZACION SISTEMA DE PESAJE	LÉCERA	45	12.535,00	5.640,75	12.535,00	5.640,75			
2025.17.21.006	MARIA CARMEN GRANEL ALCONCHEL	MODERNIZACION DE BODEGA DE VINO	BELCHITE	45	6.636,92	2.986,61	6.413,14	2.885,91	6.413,14	2.885,91	100,70

Nº EXPEDIENTE	PROMOTOR	PROYECTO	MUNICIPIO	%	INVERSIÓN PREVISTA	SUBVENCIÓN PREVISTA	INVERSIÓN COMPROMETIDA	SUBVENCIÓN COMPROMETIDA	INVERSIÓN CERTIFICADA	SUBVENCIÓN CERTIFICADA	DESCOMPROMETIDO
2025.17.21.009	BODEGAS Y VINOS DE LECERA SL	DIGITALIZACION DEL ERP Y SOFTWARE DE VENTAS	LÉCERA	45	8.762,91	3.943,31	8.762,91	3.943,31			
2025.17.21.013	COOPERATIVA DEL CAMPO SAN MARTIN DE BELCHITE	ANALIZADOR PARA ALMAZARA	BELCHITE	45	44.512,80	20.030,76	44.512,80	20.030,76			
2025.17.21.015	ANGEL PARADAS ASSO	DEPOSITOS PARA ALMAZARA	LETUX	45	7.400,00	3.330,00	7.400,00	3.330,00			
<b>TOTAL Agroalimentarios</b>					<b>285.973,57</b>	<b>126.323,34</b>	<b>282.285,45</b>	<b>124.666,35</b>	<b>193.602,74</b>	<b>85.145,93</b>	<b>1.656,99</b>

**C.2.1.1.2. R1.3A: Ayudas para la inversión en otros sectores**

- Expedientes aprobados 2025

Nº EXPEDIENTE	PROMOTOR	PROYECTO	MUNICIPIO	%	INVERSIÓN PREVISTA	SUBVENCIÓN PREVISTA	INVERSIÓN COMPROMETIDA	SUBVENCIÓN COMPROMETIDA
2025.17.21.001	BEJUSER INDUSTRIAS, S.L.	NUEVAS APLICACIONES DE ALMACENAJE MEDICION Y TECNOLOGICAS	BELCHITE	33,19	210.884,27	69.992,49	210.884,27	69.992,49
2025.17.21.002	CRISTINA LUCÍA BAQUERO	ACONDICIONAMIENTO LOCAL PARA SUPERMERCADO	BELCHITE	35	23.191,32	8.116,96	23.191,32	8.116,96
2025.17.21.003	GARCÉS TELLO, S.L.	ADQUISICION DE ISLAS DE CONGELACION	BELCHITE	35	8.680,00	3.038,00	8.680,00	3.038,00
2025.17.21.004	MARIA JOSE YAGO AZNAR	CASA DE TURISMO RURAL EN LECERA	LÉCERA	32,42	33.055,95	10.716,74	32.249,49	10.455,27
2025.17.21.007	MARÍA CRUZ ÁNGELES GARGALLO LOSMOZOS	CASA RURAL ENTRE DOS AGUAS EN AZUARA	AZUARA	35	11.520,91	4.032,32		
2025.17.21.008	AYUNTAMIENTO DE FUENDETODOS	AMPLIACION HALL CAFETERIA HOTEL FUENDETODOS	FUENDETODOS	35	147.227,41	51.529,59	147.227,41	51.529,59
2025.17.21.010	AGROZARAGOZA TALLERES,S.C.	NUEVOS SERVICIOS DE LIMPIEZA DESBROCE Y MANTENIMIENTO DE PARQUES RENOVABLES	LÉCERA	30,32	79.049,89	23.967,93	79.049,89	23.967,93

Nº EXPEDIENTE	PROMOTOR	PROYECTO	MUNICIPIO	%	INVERSIÓN PREVISTA	SUBVENCIÓN PREVISTA	INVERSIÓN COMPROMETIDA	SUBVENCIÓN COMPROMETIDA
2025.17.21.011	VETERINARIA GARCÉS BALLESTER, S.L	ADQUISICION DE EQUIPOS PARA CLINICA VETERINARIA	BELCHITE	35	15.623,10	5.468,09	15.623,10	5.468,09
2025.17.21.012	MARIA CRUZ ANGELES GARGALLO LOSMOZOS	INVERSIONES PARA CASA DE TURISMO RURAL EN AZUARA	AZUARA	35	12.630,05	4.420,52	12.630,05	4.420,52
2025.17.21.014	ESTACION DE SERVICIO NUESTRA SEÑORA DEL PUEYO SA	COMPRA DE NUEVO CAMION CISTERNA PARA REPARTO DE GASOLEO A DOMICILIO	BELCHITE	35	80.000,00	28.000,00	80.000,00	28.000,00
<b>TOTAL Aprobado y comprometido 2025 Otros sectores</b>					<b>621.862,90</b>	<b>209.282,64</b>	<b>609.535,53</b>	<b>204.988,85</b>

Expediente aprobado que presenta renuncia

Nº EXPEDIENTE	PROMOTOR	PROYECTO	MUNICIPIO	%	INVERSIÓN PREVISTA	SUBVENCIÓN PREVISTA	
2025.17.21.007	MARÍA CRUZ ÁNGELES GARGALLO LOSMOZOS	CASA RURAL ENTRE DOS AGUAS EN AZUARA	AZUARA	35	11.520,91	4.032,32	
<b>TOTAL Renuncias 2025 Otros sectores</b>						<b>11.520,91</b>	<b>4.032,32</b>

- Expedientes ejecutados 2025, Ayudas para la inversión en otros sectores

Nº EXPEDIENTE	PROMOTOR	PROYECTO	MUNICIPIO	%	INVERSION APROBADA	SUBVENCIÓN APROBADA	INVERSIÓN EJECUTADA	SUBVENCIÓN EJECUTADA	DESCOMPROMETIDO
2024.17.21.001	VICENTE CONESA, S.L.	APERTURA DE RESTAURANTE PUEBLO VIEJO	BELCHITE	35,00	52.552,76	18.393,47	-	-	11.497,32
2024.17.21.003	VETERINARIA GARCÉS BALLESTER, S.L	EQUIPAMIENTO PARA CLINICA VETERINARIA	BELCHITE	35,00	14.266,66	4.993,33	13.803,87	4.831,35	161,98
2024.17.21.004	BEJUSER INDUSTRIAS, S.L.	INSTALACION DE EQUIPOS PARA TRATAMIENTO DEL AIRE	BELCHITE	32,50	48.850,46	15.876,40	48.850,46	15.876,40	-
2024.17.21.005	JOSE LUIS SORIANO UCHE	TAXI EN ALMONACID DE LA CUBA	ALMONACID DE LA CUBA	35,00	30.000,00	10.500,00	30.000,00	10.500,00	-
2024.17.21.012	Mª PILAR ALONSO AZNAR	EQUIPAMIENTO PARA TRATAMIENTO DE LINFOEDEMA	LÉCERA	35,00	6.612,05	2.314,22	6.612,00	2.314,20	0,02
2024.17.21.013	LARROSA ARNAL, S.L.	MEJORA DE INSTALACIONES DE SEGURIDAD Y PROTECCION EN EL TRABAJO	BELCHITE	30,00	42.020,06	12.606,02	42.020,06	12.606,02	0,00
2024.17.21.015	BEJUSER INDUSTRIAS, S.L.	EQUIPO AUTOMATICO DE CARGA Y DESCARGA DE MATERIAL	BELCHITE	32,50	189.500,00	61.587,50	189.500,00	61.587,50	-
2024.17.21.016	OLGA LAPUERTA BARBA	CLIMATIZACION DE BAR CASA PERICO	CODO	35,00	8.200,00	2.870,00	8.200,00	2.870,00	-
2024.17.21.019	LARROSA ARNAL	REFRIGERACIÓN DE NAVE DE ACABADO	BELCHITE	30,00%	12.767,63	3.830,29	12.767,63	3.830,29	-
2025.17.21.002	CRISTINA LUCIA BAQUERO	ACONDICIONAMIENTO LOCAL PARA SUPERMERCADO	BELCHITE	35,00%	23.191,32	8.116,96	23.191,32	8.116,96	-
2025.17.21.003	GARCES TELLO S.L	ADQUISICION DE ISLAS DE CONGELACION	BELCHITE	35,00%	8.680,00	3.038,00	8.680,00	3.038,00	-
2025.17.21.004	MARÍA JOSÉ YAGO AZNAR	CASA DE TURISMO RURAL EN LÉCERA	LÉCERA	32,42%	33.055,95	10.716,74	32.249,49	10.455,27	261,47
<b>TOTAL Ejecutados 2025 Otros sectores</b>					<b>469.696,89</b>	<b>164.842,93</b>	<b>415.874,83</b>	<b>136.025,99</b>	<b>11.920,79</b>

- Total LEADER, Ayudas para la inversión en otros sectores

Nº EXPEDIENTE	PROMOTOR	PROYECTO	MUNICIPIO	%	INVERSIÓN PREVISTA	SUBVENCIÓN PREVISTA	INVERSIÓN COMPROMETIDA	SUBVENCIÓN COMPROMETIDA	INVERSION CERTIFICADA	SUBVENCIÓN CERTIFICADA	DESCOMPRO METIDO
2024.17.21.001	VICENTE CONESA S.L	APERTURA DE RESTAURANTE PUEBLO VIEJO	BELCHITE	35	52.552,76	18.393,47	52.552,76	18.393,47	19.703,28	6.896,15	11.497,32
2024.17.21.002	LARROSA ARNAL, S.L.	ACTUACIONES PARA MEJORAR EL PROCESO COMERCIAL Y PRODUCTIVO	BELCHITE	30	15.748,93	4.724,68	15.748,93	4.724,68	15.748,93	4.724,68	
2024.17.21.003	VETERINARIA GARCÉS BALLESTER, S.L	EQUIPAMIENTO PARA CLINICA VETERINARIA	BELCHITE	35	14.266,66	4.993,33	14.266,66	4.993,33	13.803,87	4.831,35	161,98
2024.17.21.004	BEJUSER INDUSTRIAS, S.L.	INSTALACION DE EQUIPOS PARA TRATAMIENTO DEL AIRE	BELCHITE	32,5	48.850,46	15.876,40	48.850,46	15.876,40	48.850,46	15.876,40	-
2024.17.21.005	JOSÉ LUIS SORIANO UCHE	TAXI EN ALMONACID DE LA CUBA	ALMONACID DE LA CUBA	35	30.000,00	10.500,00	30.000,00	10.500,00	30.000,00	10.500,00	-
2024.17.21.006	NUESTRA SEÑORA DEL OLIVAR E.S. SL	ACUMULADOR DE AEROTERMIA PARA HOTEL	LÉCERA	35	9.186,27	3.215,19	9.186,27	3.215,19	9.186,27	3.215,19	
2024.17.21.007	CONSTRUCCIONES PAZARÁN, S.L.	ADQUISICION DE EQUIPO DUMPER	FUENDETODOS	32,5	39.300,00	12.772,50	39.300,00	12.772,50	39.300,00	12.772,50	
2024.17.21.012	MARIA PILAR ALONSO AZNAR	EQUIPAMIENTO PARA TRATAMIENTO DE LINFOEDEMA	LÉCERA	35	6.612,05	2.314,22	6.612,05	2.314,22	6.612,00	2.314,20	0,02

Nº EXPEDIENTE	PROMOTOR	PROYECTO	MUNICIPIO	%	INVERSIÓN PREVISTA	SUBVENCIÓN PREVISTA	INVERSIÓN COMPROMETIDA	SUBVENCIÓN COMPROMETIDA	INVERSIÓN CERTIFICADA	SUBVENCIÓN CERTIFICADA	DESCOMPRO METIDO
2024.17.21.013	LARROSA ARNAL, S.L.	MEJORA DE INSTALACIONES DE SEGURIDAD Y PROTECCION EN EL TRABAJO	BELCHITE	30	42.020,06	12.606,02	42.020,06	12.606,02	42.020,06	12.606,02	
2024.17.21.014	FERNANDO GRACIA BARRERAS	CASA RURAL EN AZUARA	AZUARA	32,5	36.450,10	11.846,28	36.450,10	11.846,28			
2024.17.21.015	BEJUSER INDUSTRIAS, S.L.	EQUIPO AUTOMATICO DE CARGA Y DESCARGA DE MATERIAL	BELCHITE	32,5	189.500,00	61.587,50	189.500,00	61.587,50	189.500,00	61.587,50	
2024.17.21.016	OLGA LAPUERTA BARBA	CLIMATIZACION DE BAR CASA PERICO	CODO	35	8.200,00	2.870,00	8.200,00	2.870,00	8.200,00	2.870,00	
2024.17.21.019	LARROSA ARNAL, S.L.	REFRIGERACION NAVE DE ACABADO	BELCHITE	30	12.767,63	3.830,29	12.767,63	3.830,29	12.767,63	3.830,29	
2025.17.21.001	BEJUSER INDUSTRIAS, S.L.	NUEVAS APLICACIONES DE ALMACENAJE MEDICION Y TECNOLOGICAS	BELCHITE	33,19	210.884,27	69.992,49	210.884,27	69.992,49			
2025.17.21.002	CRISTINA LUCÍA BAQUERO	ACONDICIONAMIENTO LOCAL PARA SUPERMERCADO	BELCHITE	35	23.191,32	8.116,96	23.191,32	8.116,96	23.191,32	8.116,96	
2025.17.21.003	GARCÉS TELLO, S.L.	ADQUISICION DE ISLAS DE CONGELACION	BELCHITE	35	8.680,00	3.038,00	8.680,00	3.038,00	8.680,00	3.038,00	
2025.17.21.004	MARIA JOSE YAGO AZNAR	CASA DE TURISMO RURAL EN LECERA	LÉCERA	32,42	33.055,95	10.716,74	32.249,49	10.455,27	32.249,49	10.455,27	261,47

Nº EXPEDIENTE	PROMOTOR	PROYECTO	MUNICIPIO	%	INVERSIÓN PREVISTA	SUBVENCIÓN PREVISTA	INVERSIÓN COMPROMETIDA	SUBVENCIÓN COMPROMETIDA	INVERSION CERTIFICADA	SUBVENCIÓN CERTIFICADA	DESCOMPRO METIDO
2025.17.21.007	MARÍA CRUZ ÁNGELES GARGALLO LOSMOZOS	CASA RURAL ENTRE DOS AGUAS EN AZUARA	AZUARA	35	11.520,91	4.032,32					
2025.17.21.008	AYUNTAMIENTO DE FUENDETODOS	AMPLIACION HALL CAFETERIA HOTEL FUENDETODOS	FUENDETODOS	35	147.227,41	51.529,59	147.227,41	51.529,59			
2025.17.21.010	AGROZARAGOZA TALLERES,S.C.	NUEVOS SERVICIOS DE LIMPIEZA DESBROCE Y MANTENIMIENTO DE PARQUES RENOVABLES	LÉCERA	30,32	79.049,89	23.967,93	79.049,89	23.967,93			
2025.17.21.011	VETERINARIA GARCÉS BALLESTER, S.L	ADQUISICION DE EQUIPOS PARA CLINICA VETERINARIA	BELCHITE	35	15.623,10	5.468,09	15.623,10	5.468,09			
2025.17.21.012	MARIA CRUZ ANGELES GARGALLO LOSMOZOS	INVERSIONES PARA CASA DE TURISMO RURAL EN AZUARA	AZUARA	35	12.630,05	4.420,52	12.630,05	4.420,52			
2025.17.21.014	ESTACION DE SERVICIO NUESTRA SEÑORA DEL PUEYO SA	COMPRA DE NUEVO CAMION CISTERNA PARA REPARTO DE GASOLEO A DOMICILIO	BELCHITE	35	80.000,00	28.000,00	80.000,00	28.000,00			
<b>TOTAL Otros sectores</b>					<b>1.127.317,82</b>	<b>374.812,52</b>	<b>1.081.678,13</b>	<b>358.859,41</b>	<b>499.813,31</b>	<b>163.634,51</b>	<b>11.920,79</b>

Expediente aprobado que ha presentado renuncia:

Nº EXPEDIENTE	PROMOTOR	PROYECTO	MUNICIPIO	%	INVERSIÓN PREVISTA	SUBVENCIÓN PREVISTA
2025.17.21.007	MARÍA CRUZ ÁNGELES GARGALLO LOSMOZOS	CASA RURAL ENTRE DOS AGUAS EN AZUARA	AZUARA	35	11.520,91	4.032,32
<b>TOTAL Renuncias Otros sectores</b>					<b>11.520,91</b>	<b>4.032,32</b>

**C.2.1.1.3. R2.2A: Biodiversidad**

- Expedientes aprobados 2025

Nº EXPEDIENTE	PROMOTOR	PROYECTO	MUNICIPIO	%	INVERSIÓN PREVISTA	SUBVENCIÓN PREVISTA	INVERSIÓN COMPROMETIDA	SUBVENCIÓN COMPROMETIDA
2025.17.22.013	AYUNTAMIENTO DE MONEVA	ACTUACIONES DE PUESTA EN VALOR DEL ENTORNO NATURAL DE LA Balsa DE MONEVA	MONEVA	80	18.324,24	14.659,39	18.324,24	14.659,39
<b>TOTAL Aprobado y comprometido 2025 Biodiversidad</b>					<b>18.324,24</b>	<b>14.659,39</b>	<b>18.324,24</b>	<b>14.659,39</b>

- Total LEADER

Nº EXPEDIENTE	PROMOTOR	PROYECTO	MUNICIPIO	%	INVERSIÓN PREVISTA	SUBVENCIÓN PREVISTA	INVERSIÓN COMPROMETIDA	SUBVENCIÓN COMPROMETIDA	INVERSIÓN CERTIFICADA	SUBVENCIÓN CERTIFICADA	DESCOMPROMETIDO
2024.17.22.008	AYUNTAMIENTO DE VALMADRID	SEÑALIZACIÓN Y ACONDICIONAMIENTO DE ACCESOS AL CERRO DE LA CRUZ DE VALMADRID	VALMADRID	80	19.985,81	15.988,65	19.985,81	15.988,65			
2024.17.22.014	AYUNTAMIENTO DE PUEBLA DE ALBORTÓN	ACONDICIONAMIENTO DE YACIMIENTO DE ICNITAS	PUEBLA DE ALBORTÓN	80	16.200,00	14.896,00	16.200,00	14.896,00			
2025.17.22.013	AYUNTAMIENTO DE MONEVA	ACTUACIONES DE PUESTA EN VALOR DEL ENTORNO NATURAL DE LA Balsa DE MONEVA	MONEVA	80	18.324,24	14.659,39	18.324,24	14.659,39			
<b>TOTAL Biodiversidad</b>					<b>54.510,05</b>	<b>45.544,04</b>	<b>54.510,05</b>	<b>45.544,04</b>			

**C.2.1.1.4. R2.3A: Cambio climático**

- Expedientes aprobados en 2025 y total LEADER.

Nº EXPEDIENTE	PROMOTOR	PROYECTO	MUNICIPIO	%	INVERSIÓN PREVISTA	SUBVENCIÓN PREVISTA	INVERSIÓN COMPROMETIDA	SUBVENCIÓN COMPROMETIDA
2025.17.22.018	AYUNTAMIENTO DE PLENAS	INSTALACION FOTOVOLATICA PARA BOMBEO DE AGUA EN PARAJE UMBRIA DE LA VIRGEN	PLENAS	80	14.650,38	11.720,30	14.650,38	11.720,30
<b>TOTAL Cambio Climático</b>					<b>14.650,38</b>	<b>11.720,30</b>	<b>14.650,38</b>	<b>11.720,30</b>

**C.2.1.1.5. R3.2A: Infraestructura social**

- Expedientes aprobados 2025

Nº EXPEDIENTE	PROMOTOR	PROYECTO	MUNICIPIO	%	INVERSIÓN PREVISTA	SUBVENCIÓN PREVISTA	INVERSIÓN COMPROMETIDA	SUBVENCIÓN COMPROMETIDA
2025.17.22.001	AYUNTAMIENTO DE CODO	PARQUE PILI OLIVER DE CODO	CODO	80	25.000,00	20.000,00	25.000,00	20.000,00
2025.17.22.002	AYUNTAMIENTO DE LETUX	REHABILITACION DE VIENDA EN LETUX	LETUX	80	25.000,00	20.000,00	25.000,00	20.000,00

Nº EXPEDIENTE	PROMOTOR	PROYECTO	MUNICIPIO	%	INVERSIÓN PREVISTA	SUBVENCIÓN PREVISTA	INVERSIÓN COMPROMETIDA	SUBVENCIÓN COMPROMETIDA
2025.17.22.010	AYUNTAMIENTO DE ALMONACID DE LA CUBA	PERGOLA Y PASARELAS EN EL ENTORNO DE LA PRESA ROMANA	ALMONACID DE LA CUBA	80%	11.979,00	9.583,20		
2025.17.22.011	AYUNTAMIENTO DE ALMONACID DE LA CUBA	MOBILIARIO PENSION MUNICIPAL	ALMONACID DE LA CUBA	80	13.002,37	10.401,90	12.198,83	9.759,06
2025.17.22.012	FUNDACION REY ARDID	MEJORA ERGONOMICA EN LA RESIDENCIA DE MAYORES DE BELCHITE	BELCHITE	80	6.639,49	5.311,59	6.639,49	5.311,59
2025.17.22.014	AYUNTAMIENTO DE MONEVA	ACONDICIONAMIENTO DE LOCAL MUNICIPAL PARA USO CULTURAL	MONEVA	24,22	22.050,28	5.340,58	22.050,28	5.340,58
2025.17.22.015	AYUNTAMIENTO DE ALMONACID DE LA CUBA	PERGOLA PARA ZONA DE DESCANSO	ALMONACID DE LA CUBA	80	11.997,15	9.597,72	11.997,15	9.597,72
2025.17.22.017	AYUNTAMIENTO DE PLENAS	ACONDICIONAMIENTO DEL ENTORNO DE LA PISTA DE PADEL	PLENAS	80	10.344,30	8.275,44	10.344,30	8.275,44
<b>TOTAL Aprobado y comprometido 2025 Infraestructura social</b>					<b>126.012,59</b>	<b>88.510,43</b>	<b>113.230,05</b>	<b>78.284,39</b>

Expediente aprobado que ha presentado renuncia:

Nº EXPEDIENTE	PROMOTOR	PROYECTO	MUNICIPIO	%	INVERSIÓN PREVISTA	SUBVENCIÓN PREVISTA
2025.17.22.010	AYUNTAMIENTO DE ALMONACID DE LA CUBA	PERGOLA Y PASARELAS EN EL ENTORNO DE LA PRESA ROMANA	ALMONACID DE LA CUBA	80%	11.979,00	9.583,20

- Expedientes ejecutados 2025, Infraestructura social

Nº EXPEDIENTE	PROMOTOR	PROYECTO	MUNICIPIO	%	INVERSION APROBADA	SUBVENCIÓN APROBADA	INVERSIÓN EJECUTADA	SUBVENCIÓN EJECUTADA	DESCOM-PROMETIDO
2024.17.22.006	FUNDACIÓN REY ARDID	MEJORA DE LA UNIDAD DE CONVIVENCIA DE DEPENDIENTES EN LA RESIDENCIA DE BELCHITE	BELCHITE	80	7.669,60	6.135,68	7.171,83	5.737,46	398,22
2024.17.22.009	AYUNTAMIENTO DE ALMOCHUEL	CERRAMIENTO DE TERRAZA BAR MUNICIPAL	ALMOCHUEL	80	26.663,49	19.997,62	26.663,49	19.997,62	
2025.17.22.011	AYUNTAMIENTO DE ALMONACID DE LA CUBA	MOBILIARIO PENSION MUNICIPAL	ALMONACID DE LA CUBA	80	13.002,37	10.401,90	12.198,83	9.759,06	642,84
<b>TOTAL Ejecutado 2025 Infraestructura social</b>					<b>47.335,46</b>	<b>36.535,20</b>	<b>46.034,15</b>	<b>35.494,14</b>	<b>1.041,06</b>

- Total LEADER, Infraestructura social

Nº EXPEDIENTE	PROMOTOR	PROYECTO	MUNICIPIO	%	INVERSIÓN PREVISTA	SUBVENCIÓN PREVISTA	INVERSIÓN COMPROMETIDA	SUBVENCIÓN COMPROMETIDA	INVERSION CERTIFICADA	SUBVENCIÓN CERTIFICADA	DESCOM-PROMETIDO
2024.17.22.006	FUNDACION REY ARDID	MEJORA DE LA UNIDAD DE CONVIVENCIA DE DEPENDIENTES EN LA RESIDENCIA DE BELCHITE	BELCHITE	80	7.669,60	6.135,68	7.171,83	5.737,46	7.171,83	5.737,46	398,22
2024.17.22.009	AYUNTAMIENTO DE ALMOCHUEL	CERRAMIENTO DE TERRAZA BAR MUNICIPAL	ALMOCHUEL	75	26.663,49	19.997,62	26.663,49	19.997,62	26.663,49	19.997,62	
2024.17.22.011	AYUNTAMIENTO DE BELCHITE	MEJORAS DE EFICIENCIA ENERGETICA DE PABELLON MUNICIPAL DE BELCHITE	BELCHITE	21,12	11.972,95	2.528,69					

Nº EXPEDIENTE	PROMOTOR	PROYECTO	MUNICIPIO	%	INVERSIÓN PREVISTA	SUBVENCIÓN PREVISTA	INVERSIÓN COMPROMETIDA	SUBVENCIÓN COMPROMETIDA	INVERSION CERTIFICADA	SUBVENCIÓN CERTIFICADA	DESCOM-PROME-TIDO
2024.17.22.012	AYUNTAMIENTO DE MOYUELA	PISTA DE PADEL EN MOYUELA	MOYUELA	80	24.963,64	19.970,91	24.963,64	19.970,91			
2025.17.22.001	AYUNTAMIENTO DE CODO	PARQUE PILI OLIVER DE CODO	CODO	80	25.000,00	20.000,00	25.000,00	20.000,00			
2025.17.22.002	AYUNTAMIENTO DE LETUX	REHABILITACION DE VI-VIENDA EN LETUX	LETUX	80	25.000,00	20.000,00	25.000,00	20.000,00			
2025.17.22.010	AYUNTAMIENTO DE ALMONACID DE LA CUBA	PERGOLA Y PASARELAS EN EL ENTORNO DE LA PRESA ROMANA	ALMONACID DE LA CUBA	76	11.979,00	9.583,20					
2025.17.22.011	AYUNTAMIENTO DE ALMONACID DE LA CUBA	MOBILIARIO PENSION MU-NICIPAL	ALMONACID DE LA CUBA	80	13.002,37	10.401,90	12.198,83	9.759,06	12.198,83	9.759,06	642,84
2025.17.22.012	FUNDACION REY ARDID	MEJORA ERGONOMICA EN LA RESIDENCIA DE MAYO-RES DE BELCHITE	BELCHITE	80	6.639,49	5.311,59	6.639,49	5.311,59			
2025.17.22.014	AYUNTAMIENTO DE MONEVA	ACONDICIONAMIENTO DE LOCAL MUNICIPAL PARA USO CULTURAL	MONEVA	24,22	22.050,28	5.340,58	22.050,28	5.340,58			
2025.17.22.015	AYUNTAMIENTO DE ALMONACID DE LA CUBA	PERGOLA PARA ZONA DE DESCANSO	ALMONACID DE LA CUBA	80	11.997,15	9.597,72	11.997,15	9.597,72			
2025.17.22.017	AYUNTAMIENTO DE PLENAS	ACONDICIONAMIENTO DEL ENTORNO DE LA PISTA DE PADEL	PLENAS	80	10.344,30	8.275,44	10.344,30	8.275,44			
<b>TOTAL Infraestructura social</b>					<b>197.282,27</b>	<b>136.664,17</b>	<b>172.029,01</b>	<b>123.990,38</b>	<b>46.034,15</b>	<b>35.494,14</b>	<b>1.041,06</b>

Expediente aprobado que ha presentado renuncia

Nº EXPEDIENTE	PROMOTOR	PROYECTO	MUNICIPIO	%	INVERSIÓN PREVISTA	SUBVENCIÓN PREVISTA
2024.17.22.011	AYUNTAMIENTO DE BELCHITE	MEJORAS DE EFICIENCIA ENERGÉTICA DE PABELLON MUNICIPAL DE BELCHITE	BELCHITE	21,12%	11.972,95	2.528,69
2025.17.22.010	AYUNTAMIENTO DE ALMONACID DE LA CUBA	PERGOLA Y PASARELAS EN EL ENTORNO DE LA PRESA ROMANA	ALMONACID DE LA CUBA	80%	11.979,00	9.583,20
<b>TOTAL Renuncias Infraestructura social</b>					<b>23.951,95</b>	<b>12.111,89</b>

**Resumen de operaciones C.2.1.1 Inversiones materiales e inmateriales por ámbito de programación.**

- 2025

TIPOS DE OPERACIÓN	Nº SOLICITUDES APROBADAS	INVERSIÓN PREVISTA	SUBVENCIÓN PREVISTA	INVERSIÓN COMPROMETIDA	SUBVENCIÓN COMPROMETIDA	INVERSION EJECUTADA	SUBVENCIÓN EJECUTADA	DESCOMPROMETIDO
R1.1A: AYUDAS PARA LA INVERSIÓN EN TRANSFORMACIÓN Y COMERCIALIZACIÓN DEL SECTOR AGROALIMENTARIO	5	79.847,63	35.931,43	79.623,85	35.830,73	171.667,86	75.275,23	820,16
R1.3A: AYUDAS PARA LA INVERSIÓN EN OTROS SECTORES	10	621.862,90	209.282,64	609.535,53	204.988,85	415.874,83	136.025,99	11.920,79
R2.2A: BIODIVERSIDAD	1	18.324,24	14.659,39	18.324,24	14.659,39			
R2.3A: CAMBIO CLIMÁTICO	1	14.650,38	11.720,30	14.650,38	11.720,30			
R3.2A: INFRAESTRUCTURA SOCIAL	8	126.012,59	88.031,27	113.230,05	78.284,39	46.034,15	35.494,14	1.041,06
<b>TOTAL 2025 Tipos de operaciones, Inversiones</b>	<b>25</b>	<b>860.697,74</b>	<b>359.625,03</b>	<b>835.364,05</b>	<b>345.483,66</b>	<b>633.576,84</b>	<b>246.795,36</b>	<b>13.782,01</b>

- Total LEADER, Inversiones materiales e inmateriales por ámbito de programación

TIPOS DE OPERACIÓN	Nº SOLICITUDES APROBADAS	INVERSIÓN PREVISTA	SUBVENCIÓN PREVISTA	INVERSIÓN COMPROMETIDA	SUBVENCIÓN COMPROMETIDA	INVERSION CERTIFICADA	SUBVENCIÓN CERTIFICADA	DESCOMPROMETIDO
R1.1A: AYUDAS PARA LA INVERSIÓN EN TRANSFORMACIÓN Y COMERCIALIZACIÓN DEL SECTOR AGROALIMENTARIO	10	285.973,57	126.323,34	282.285,45	124.666,35	193.602,74	85.145,93	1.656,99
R1.3A: AYUDAS PARA LA INVERSIÓN EN OTROS SECTORES	23	1.127.317,82	374.812,52	1.081.678,13	358.859,41	499.813,31	163.634,51	11.920,79
R2.2A: BIODIVERSIDAD	3	54.510,05	45.544,04	54.510,05	45.544,04			
R2.3A: CAMBIO CLIMÁTICO	1	14.650,38	11.720,30	14.650,38	11.720,30			
R3.2A: INFRAESTRUCTURA SOCIAL	12	197.282,27	136.664,17	172.029,01	123.990,38	46.034,15	35.494,14	1.041,06
<b>TOTAL Tipos de operaciones, Inversiones</b>	<b>49</b>	<b>1.679.734,09</b>	<b>695.543,53</b>	<b>1.605.153,02</b>	<b>664.780,48</b>	<b>739.450,2</b>	<b>284.274,58</b>	<b>14.618,84</b>

**C.2.1.2. Actividades formativas**

- Expedientes aprobados 2025. Acciones formativas

Nº EXPEDIENTE	PROMOTOR	PROYECTO	MUNICIPIO	%	INVERSIÓN PREVISTA	SUBVENCIÓN PREVISTA	INVERSIÓN COMPROMETIDA	SUBVENCIÓN COMPROMETIDA
2025.17.22.003	COMARCA CAMPO DE BELCHITE	JORNADAS DE TURISMO 360 ESTRATEGIAS Y HERRAMIENTAS PARA EL SECTOR	FUENDETODOS, CODO	80	1.828,66	1.462,93	1.696,72	1.357,38
2025.17.22.004	COMARCA CAMPO DE BELCHITE	CURSO DE LIMPIEZA PROFESIONAL	LÉCERA	80	1.390,00	1.112,00	1.390,00	1.112,00
2025.17.22.005	COMARCA CAMPO DE BELCHITE	CURSO DE SOLDADURA CON ELECTRODO	ALMONACID DE LA CUBA	80	4.770,00	3.816,00	4.770,00	3.816,00
2025.17.22.006	COMARCA CAMPO DE BELCHITE	JORNADAS MAESTRO ALMAZARA	BELCHITE	80	2.185,34	1.748,27	2.185,34	1.748,27
2025.17.22.007	COMARCA CAMPO DE BELCHITE	TALLERES DE PRIMEROS AUXILIOS	SAMPER DEL SALZ, LAGATA, PUEBLA DE ALBORTÓN, ALMOCHUEL, MOYUELA, MONEVA	80	712,20	569,76	712,20	569,76
2025.17.22.008	COMARCA CAMPO DE BELCHITE	CURSO CUIDADO BASICO DE PERSONAS DEPENDIENTES EN EL DOMICILIO	AZUARA	80	906,00	724,80	906,00	724,80

Nº EXPEDIENTE	PROMOTOR	PROYECTO	MUNICIPIO	%	INVERSIÓN PREVISTA	SUBVENCIÓN PREVISTA	INVERSIÓN COMPROMETIDA	SUBVENCIÓN COMPROMETIDA
2025.17.22.009	COMARCA CAMPO DE BELCHITE	PRL CONSERVACION Y MANTENIMIENTO DE CARRETERAS	BELCHITE	80	1.850,00	1.480,00	1.850,00	1.480,00
2025.17.22.016	COMARCA CAMPO DE BELCHITE	ACTIVIDAD ROBOTICA Y DESARROLLO DE VIDEOJUEGOS II	BELCHITE	80	4.998,00	3.998,40	4.998,00	3.998,40
<b>TOTAL Aprobados 2025 Acciones formativas</b>					<b>18.640,20</b>	<b>14.912,16</b>	<b>18.508,26</b>	<b>14.806,61</b>

- Expedientes ejecutados 2025. Acciones formativas.

Nº EXPEDIENTE	PROMOTOR	PROYECTO	MUNICIPIO	%	INVERSIÓN APROBADA	SUBVENCIÓN APROBADA	INVERSIÓN CERTIFICADA	SUBVENCIÓN CERTIFICADA	DESCOMPROMETIDO
2024.17.22.010	COMARCA CAMPO DE BELCHITE	ACTIVIDAD ROBOTICA Y DESARROLLO DE VIDEOJUEGOS	BELCHITE	80	4.998,00	3.998,40	4.998,00	3.998,40	-
2025.17.22.005	COMARCA CAMPO DE BELCHITE	CURSO DE SOLDADURA CON ELECTRODO	ALMONACID DE LA CUBA	80	4.770,00	3.816,00	4.770,00	3.816,00	-
2025.17.22.006	COMARCA CAMPO DE BELCHITE	JORNADAS MAESTRO DE ALMAZARA	BELCHITE	80	2.185,34	1.748,27	2.185,34	1.748,27	-
2025.17.22.003	COMARCA CAMPO DE BELCHITE	JORNADAS DE TURISMO 360 ESTRATEGIAS Y HERRAMIENTAS PARA EL SECTOR	FUENDETODOS, CODO	80	1.828,66	1.462,93	1.696,72	1.357,38	105,55
2025.17.22.004	COMARCA CAMPO DE BELCHITE	CURSO DE LIMPIEZA PROFESIONAL	LÉCERA	80	1.390,00	1.112,00	1.390,00	1.112,00	-
<b>TOTAL Ejecutados 2025 Acciones formativas</b>					<b>15.172,00</b>	<b>12.137,60</b>	<b>15.040,06</b>	<b>12.032,05</b>	<b>105,55</b>

- Total LEADER. Acciones formativas

Nº EXPEDIENTE	PROMOTOR	PROYECTO	MUNICIPIO	%	INVERSIÓN PREVISTA	SUBVENCIÓN PREVISTA	INVERSIÓN COMPROMETIDA	SUBVENCIÓN COMPROMETIDA	INVERSIÓN CERTIFICADA	SUBVENCIÓN CERTIFICADA	DESCOMPROMETIDO
2024.17.22.001	COMARCA CAMPO DE BELCHITE	CURSO BASICO DE HOSTELERIA	BELCHITE	80	900,00	720,00	900,00	720,00	900,00	720,00	
2024.17.22.002	COMARCA CAMPO DE BELCHITE	CURSO BASICO DE INSTALACIONES FOTOVOLTAICAS EN EL MUNDO RURAL	BELCHITE	80	622,00	497,60	622,00	497,60	622,00	497,60	
2024.17.22.003	COMARCA CAMPO DE BELCHITE	CURSO DE MONITORIA DE TIEMPO LIBRE	MOYUELA, LÉCERA Y BELCHITE	80	4.819,50	3.855,60	4.819,50	3.855,60	4.819,50	3.855,60	
2024.17.22.004	COMARCA CAMPO DE BELCHITE	CURSO PRIMEROS AUXILIOS	LÉCERA, PLENAS, FUENDETODOS, AZUARA Y LETUX	80	892,98	714,38	892,98	714,38	892,98	714,38	
2024.17.22.010	COMARCA CAMPO DE BELCHITE	ACTIVIDAD ROBOTICA Y DESARROLLO DE VIDEOJUEGOS	BELCHITE	80	4.998,00	3.998,40	4.998,00	3.998,40	4.998,00	3.998,40	
2025.17.22.003	COMARCA CAMPO DE BELCHITE	JORNADAS DE TURISMO 360 ESTRATEGIAS Y HERRAMIENTAS PARA EL SECTOR	FUENDETODOS, CODO	80	1.828,66	1.462,93	1.696,72	1.357,38	1.696,72	1.357,38	105,55
2025.17.22.004	COMARCA CAMPO DE BELCHITE	CURSO DE LIMPIEZA PROFESIONAL	LÉCERA	80	1.390,00	1.112,00	1.390,00	1.112,00	1.390,00	1.112,00	

Nº EXPEDIENTE	PROMOTOR	PROYECTO	MUNICIPIO	%	INVERSIÓN PREVISTA	SUBVENCIÓN PREVISTA	INVERSIÓN COMPROMETIDA	SUBVENCIÓN COMPROMETIDA	INVERSION CERTIFICADA	SUBVENCIÓN CERTIFICADA	DESCOMPROMETIDO
2025.17.22.005	COMARCA CAMPO DE BELCHITE	CURSO DE SOLDADURA CON ELECTRODO	ALMONACID DE LA CUBA	80	4.770,00	3.816,00	4.770,00	3.816,00	4.770,00	3.816,00	
2025.17.22.006	COMARCA CAMPO DE BELCHITE	JORNADAS MAESTRO ALMAZARA	BELCHITE	80	2.185,34	1.748,27	2.185,34	1.748,27	2.185,34	1.748,27	
2025.17.22.007	COMARCA CAMPO DE BELCHITE	TALLERES DE PRIMEROS AUXILIOS	SAMPER DEL SALZ, LAGATA, PUEBLA DE ALBORTÓN, ALMOCHUEL, MOYUELA, MONEVA	80	712,20	569,76	712,20	569,76			
2025.17.22.008	COMARCA CAMPO DE BELCHITE	CURSO CUIDADO BASICO DE PERSONAS DEPENDIENTES EN EL DOMICILIO	AZUARA	80	906,00	724,80	906,00	724,80			
2025.17.22.009	COMARCA CAMPO DE BELCHITE	PRL CONSERVACION Y MANTENIMIENTO DE CARRETERAS	BELCHITE	80	1.850,00	1.480,00	1.850,00	1.480,00			
2025.17.22.016	COMARCA CAMPO DE BELCHITE	ACTIVIDAD ROBOTICA Y DESARROLLO DE VIDEOJUEGOS II	BELCHITE	80	4.998,00	3.998,40	4.998,00	3.998,40			
<b>TOTAL Acciones formativas</b>					<b>30.872,68</b>	<b>24.698,14</b>	<b>30.740,74</b>	<b>24.592,59</b>	<b>22.274,54</b>	<b>17.819,63</b>	<b>105,55</b>

Todos los expedientes están dentro del indicador de resultado regional R4.2A Transferencia de conocimiento en temas no medioambientales excepto el expediente 2024.17.22.002 en el R4.1A Transferencia de conocimiento en temas medioambientales y /o climáticos.

**C.2.1.3. Cooperación entre particulares**

- 2025

Nº EXPEDIENTE	PROMOTOR	PROYECTO	MUNICIPIO	%	INVERSIÓN PREVISTA	SUBVENCIÓN PREVISTA	SUBVENCIÓN COMPROMETIDA
2025.17.23.001	COMARCA CAMPO DE BELCHITE	PROYECTO DE ARTE MURAL NO HAY BARBECHO AQUI CULTIVAMOS EL ARTE SIEMPRE	ALMOCHUEL	80%	4.658,50	3.726,80	3.726,80
			LETUX		5.999,99	4.799,99	4.799,99
			PLENAS		4.682,70	3.746,16	3.746,16
			COMARCA		3.690,50	3.726,80	3.726,80
			LAGATA		4.961,00	3.968,80	3.968,80
<b>TOTAL Comprometido 2025 Cooperación entre particulares</b>					<b>23.992,69</b>	<b>19.968,55</b>	<b>19.968,55</b>

- Total LEADER

Nº EXPEDIENTE	PROMOTOR	PROYECTO	MUNICIPIO	%	INVERSIÓN PREVISTA	SUBVENCIÓN PREVISTA	INVERSIÓN COMPROMETIDA	SUBVENCIÓN COMPROMETIDA
2024.17.23.002	FUNDACION REY ARDID	VINCULANDO EDADES PROGRAMA PARA EL BIENESTAR DE PERSONAS MAYORES	BELCHITE	79,75%	15.640,76	12.473,51	15.640,76	12.473,51
			LÉCERA		9.436,92	7.525,94	9.436,92	7.525,94
2024.17.23.003	AYUNTAMIENTO DE MOYUELA	RECUPERACION PROMOCION Y DIVULGACION DEL PATRIMONIO CULTURAL DE AZUARA Y MOYUELA	MOYUELA	80%	13.136,80	10.509,44	13.136,80	10.509,44
			AZUARA		11.863,20	9.490,56	11.863,20	9.490,56
2025.17.23.001	COMARCA CAMPO DE BELCHITE	PROYECTO DE ARTE MURAL NO HAY BARBECHO AQUI CULTIVAMOS EL ARTE SIEMPRE	ALMOCHUEL	80%	4.658,50	3.726,80	4.658,50	3.726,80
			LETUX		5.999,99	4.799,99	5.999,99	4.799,99
			PLENAS		4.682,70	3.746,16	4.682,70	3.746,16
			COMARCA		3.690,50	3.726,80	3.690,50	3.726,80
			LAGATA		4.961,00	3.968,80	4.961,00	3.968,80
<b>TOTAL Cooperación entre particulares</b>					<b>74.070,37</b>	<b>59.968,00</b>	<b>74.070,37</b>	<b>59.968,00</b>

## C.2.1.4. Emprende Rural LEADER (Creación de nuevas empresas)

- Expedientes aprobados 2025

Nº EXPEDIENTE	PROMOTOR	PROYECTO	MUNICIPIO	SUBVENCIÓN PREVISTA	SUBVENCIÓN COMPROMETIDA
2025.17.01.001	MARIA CRUZ ANGELES GARGALLO LOSMOZOS	EMPRENDE RURAL CASA RURAL ENTRE DOS AGUAS	AZUARA	10.000,00	10.000,00
2025.17.01.002	LUIS FERNANDO ARISTIZABAL GONZÁLEZ	EMPRENDE RURAL LUIS FERNANDO ARISTIZABAL	MONEVA	10.000,00	10.000,00
2025.17.01.003	FLORIN PANA	EMPRENDE RURAL LEADER FLORIN PANA	BELCHITE	10.000,00	10.000,00
2025.17.01.004	FLORENCIA GOGGIANO	EMPRENDE RURAL FLORENCIA GOGGIANO	ALMOCHUEL	10.000,00	10.000,00
2025.17.01.005	ERIKA VANESSA TORRES MORAN	CREACION DE DESPACHO JURIDICO RURAL	VALMADRID	10.000,00	10.000,00
2025.17.01.006	MOISES CATENA GARCÍA	SUPERMERCADO EN AZUARA	AZUARA	10.000,00	10.000,00
<b>TOTAL Aprobado y comprometido 2025 Emprende Rural LEADER</b>				<b>60.000,00</b>	<b>60.000,00</b>

- Expedientes ejecutados 2025

Nº EXPEDIENTE	PROMOTOR	PROYECTO	MUNICIPIO	%	INVERSION APROBADA	SUBVENCIÓN APROBADA	INVERSIÓN	SUBVENCIÓN PAGADA
2024.17.01.002	CRISTIÁN LÓPEZ BAQUERO	EMPRENDE RURAL CRISTIAN LÓPEZ BAQUERO	BELCHITE			10.000,00		5.000,00
2024.17.01.004	MARÍA BELÉN SALVADOR GRACIA	TURISMO RURAL LA MALENA	AZUARA			10.000,00		5.000,00
2025.17.01.002	LUIS FERNANDO ARISTIZABAL	EMPRENDE RURAL LUIS FERNANDO ARISTIZABAL	MONEVA			10.000,00		5.000,00
<b>TOTAL Ejecutado 2025 Emprende Rural LEADER</b>						<b>30.000,00</b>		<b>15.000,00</b>

- Total LEADER

Nº EXPEDIENTE	PROMOTOR	PROYECTO	MUNICIPIO	SUBVENCIÓN PREVISTA	SUBVENCIÓN COMPROMETIDA	SUBVENCIÓN CERTIFICADA
2024.17.01.001	PAULA MARÍA PUJI	SALON DE BELLEZA PAULA MARIA	BELCHITE	10.000,00	10.000,00	5.000,00
2024.17.01.002	CRISTIAN LOPEZ BAQUERO	EMPRENDE RURAL CRISTIAN LOPEZ	BELCHITE	10.000,00	10.000,00	10.000,00
2024.17.01.003	RUBEN GRANERO GARCIA	RUBEN GRANERO ILUSTRADOR	MOYUELA	10.000,00	10.000,00	5.000,00
2024.17.01.004	MARÍA BELÉN SALVADOR GRACIA	TURISMO RURAL LA MALENA	AZUARA	10.000,00	10.000,00	5.000,00
2025.17.01.001	MARIA CRUZ ANGELES GARGALLO LOSMOZOS	EMPRENDE RURAL CASA RURAL ENTRE DOS AGUAS	AZUARA	10.000,00	10.000,00	

Nº EXPEDIENTE	PROMOTOR	PROYECTO	MUNICIPIO	SUBVENCIÓN PREVISTA	SUBVENCIÓN COMPROMETIDA	SUBVENCIÓN CERTIFICADA
2025.17.01.002	LUIS FERNANDO ARISTIZABAL GONZÁLEZ	EMPRENDE RURAL LUIS FERNANDO ARISTIZABAL	MONEVA	10.000,00	10.000,00	5.000,00
2025.17.01.003	FLORIN PANA	EMPRENDE RURAL LEADER FLORIN PANA	BELCHITE	10.000,00	10.000,00	
2025.17.01.004	FLORENCIA GOGGIANO	EMPRENDE RURAL FLORENCIA GOGGIANO	ALMOCHUEL	10.000,00	10.000,00	
2025.17.01.005	ERIKA VANESSA TORRES MORAN	CREACION DE DESPACHO JURIDICO RURAL	VALMADRID	10.000,00	10.000,00	
2025.17.01.006	MOISES CATENA GARCÍA	SUPERMERCADO EN AZUARA	AZUARA	10.000,00	10.000,00	
<b>TOTAL Emprende Rural LEADER</b>				<b>100.000,00</b>	<b>100.000,00</b>	<b>30.000,00</b>

**C.2.1.5. Proyecto tractor**

En 2025 se aprobó una modificación del proyecto para tratar de que alguna empresa se interesara en su construcción, después de que no se presentaran ofertas en su licitación inicial.

Nº EXPEDIENTE	PROMOTOR	PROYECTO	MUNICIPIO	%	INVERSIÓN PREVISTA	SUBVENCIÓN PREVISTA	INVERSIÓN COMPROMETIDA	SUBVENCIÓN COMPROMETIDA
2024.17.24.001	AYUNTAMIENTO DE LÉCERA	CENTRO DE FORMACION PARA EL EMPLEO	LÉCERA	80	200.001,99	160.001,59	200.001,99	160.001,59

**C.2.2. Cooperación GAL**

En este segundo año de aplicación de la Estrategia de Desarrollo Local LEADER se ha continuado con la ejecución de los tres proyectos de Cooperación entre Grupos de Acción Local en los que se participa: Pueblos Vivos, Jóvenes dinamizadores rurales y Pon Aragón en tu mesa.

El presupuesto que se aprobó destinar a la línea de ayuda de Cooperación entre GAL en la EDLL era de 141.215€. Se ha comprometido un importe de 111.901,34€ en tres proyectos. El importe restante, 29.313,66€, se podrá dedicar a la continuidad del proyecto Pueblos Vivos, que está aprobado con una duración que termina en junio de 2026. El proyecto Pon Aragón en tu mesa tiene una duración hasta final de 2028 y Jóvenes dinamizadores rurales hasta final de 2027.

La subvención aprobada para los tres proyectos es del 80%, pudiéndose financiar el 20% con otras ayudas u otro tipo de ingresos.

La ejecución hasta final de 2025 de estos proyectos es la siguiente:

Nº EXPEDIENTE	COORDINADOR	PROYECTO	INVERSIÓN PREVISTA	SUBVENCIÓN PREVISTA	INVERSIÓN CERTIFICADA	SUBVENCIÓN CERTIFICADA
2024.07.03.001	CENTRO PARA EL DESARROLLO DE LAS COMARCAS DEL MAR DE ARAGÓN	JOVENES DINAMIZADORES RURALES	35.714,29	28.571,43	11.673,22	9.338,58
2024.03.03.001	CENTRO DE DESARROLLO INTEGRAL DEL SOMONTANO	PUEBLOS VIVOS III	62.500,00	50.000,00	33.214,38	26.571,51
2024.02.03.001	ADEFO CINCO VILLAS	PON ARAGON EN TU MESA	41.662,39	33.329,91	13.005,50	10.404,40
<b>TOTAL COOPERACIÓN ENTRE GRUPOS DE ACCIÓN LOCAL</b>			<b>139.876,68</b>	<b>111.901,34</b>	<b>57.893,10</b>	<b>46.314,49</b>

**JOVENES DINAMIZADORES RURALES (JDR)****EXPEDIENTE 2024.07.03.001**

**Jóvenes Dinamizadores Rurales** es un proyecto que permite crear y mantener una estructura que favorezca la participación y el liderazgo juvenil en el entorno rural, a través de acciones comunes e individuales organizadas por el proyecto con el acompañamiento y asesoramiento de técnicos municipales y comarcales de juventud. La misión del proyecto es crear una red que asegure recursos y herramientas (técnicas, humanas y económicas) para que los jóvenes sean capaces de desarrollar sus propios proyectos personales, sociales o empresariales, individualmente o de forma colectiva.

Formamos parte del proyecto 14 Grupos de Acción Local de Aragón. El Grupo coordinador es CEDEMAR, Centro para el Desarrollo de las Comarcas del Mar de Aragón.

La ejecución del proyecto es de 2024 hasta finales de 2027.

El presupuesto total del proyecto son 500.000,00€, con una subvención del 80% por importe de 400.000,00€

ADECOBEL tiene aprobada una inversión de 35.714,29€ con una subvención del 80% por importe de 28.571,43€.

Se ha certificado, en 2025, una inversión de 8.147,02€ y una subvención del 80% por importe de 6.517,62€.

En total se ha certificado una inversión de 11.673,22€ y una subvención del 80% por importe de 9.338,58€.

A lo largo de este año se han realizado las siguientes **acciones comunes**:

**Made in Rural**

Se ha dado continuidad a Made in Rural, que son convocatorias anuales para apoyar iniciativas de producción propia con asesoramiento, acompañamiento y financiación a ideas de reactivación social en el medio rural. En el Campo de Belchite, tres jóvenes presentaron un proyecto denominado 'Aliados al lado'. Estos tres jóvenes participaron en noviembre de 2024 en una convivencia de formación en Romanos y su proyecto fue seleccionado quedando en segunda posición y recibiendo 2.247,90 euros para su desarrollo.

En este 2025 han continuado con su proyecto realizando las siguientes actividades:

- Presentación del proyecto en Belchite, Codo, Azuara y Lécera con talleres de cajas nido.
- Colocación y seguimiento de cajas nido.
- Talleres escolares de montaje de cajas nidos en Belchite, con alumnos de 3º a 6º de primaria.



### **Encuentros de antenas informativas del medio rural**

Encuentros de jóvenes de entre 14 y 18 años de los territorios que participan en JDR. Este año se han realizado dos. El 41º encuentro se celebró en Riodeva (Teruel) en marzo y el 42º encuentro en Villanúa (Huesca), en noviembre. Son fines de semana de encuentro, formación y mucha participación juvenil. Cuatro jóvenes de la comarca Campo de Belchite participaron en el primero y seis, en el segundo. Compartieron experiencias, y continúan formándose como dinamizadores rurales junto a 60 jóvenes de 12 comarcas aragonesas.



### **Campo de trabajo de verano en Fayón**

Convivencias todos los veranos en las que participan jóvenes de los territorios y realizan diferentes labores de rehabilitación, restauración y puesta en valor de espacios del medio rural aragonés. Este año se realizó en Fayón (Bajo-Aragón Caspe) del 22 al 26 de junio.

## Escuela de Tiempo Libre y otra formación

Anualmente, JDR organiza cursos de Monitor/a de tiempo libre bonificado para jóvenes de los territorios. En 2025, el V curso de Monitor/a de la Escuela Jovenalla tuvo lugar en verano en Híjar, en colaboración con la Comarca del Bajo Martín.

## La Era Rural

La plataforma La Era Rural para jóvenes emprendedores sigue activa acogiendo nuevas iniciativas. Es una herramienta de encuentro y de visibilidad que también ofrece formación gratuita, becas y diferentes oportunidades de desarrollo a sus integrantes. Tiene una sección de Star-up para ideas de emprendimiento.

## Premios Gloria Villalba

Se han vuelto a convocar los Premios Gloria Villalba de iniciativas juveniles para los IES ubicados en territorios que pertenecen a JDR. El IES Benjamín Jarnés se ha presentado a las dos convocatorias publicadas, la de finales de 2024 y la de 2025. No han sido seleccionados en ninguna de las dos.

Además, en 2025 se han realizado las siguientes acciones individuales:

## II Encuentro juvenil del Campo de Belchite

En colaboración con el IES Benjamín Jarnés se realizó la segunda edición de una convivencia de dos días en el albergue de Azuara con pernoctación en el mismo. A lo largo de las dos jornadas se desarrollaron talleres y actividades que fomentarán la economía circular, la creación colectiva y la experimentación comunitaria. Los propios participantes fueron los que lideraron los talleres y actividades previstas. Tuvo lugar el 27 y 28 de marzo de 2025. Participaron 19 jóvenes.



Imágenes del encuentro juvenil celebrado en Azuara

#### IV Encuentro juvenil de Campo De Belchite: ‘Luces, cámara y acción en Azuara’

IV Encuentro juvenil del Campo de Belchite consistente en dos jornadas de convivencia de fin de semana en la que los jóvenes eligieron las temáticas formativas a realizar. Se decantaron por propuestas de teatro y por conocer el patrimonio y recursos de la comarca. Se realizó en Azuara, en las instalaciones del albergue y la nave, así como en el entorno natural de la localidad. Para los talleres, se contó con personas de la comarca. Fueron dos jóvenes que fueron antenas en su día y que diseñaron un proyecto para jóvenes sobre ‘cultura, patrimonio y autoconocimiento en el medio rural azuarino’. Participaron 18 jóvenes.



#### Talleres para gestionar la ansiedad antes los exámenes

Se realizaron dos talleres con los alumnos de 1º y 4º de la ESO los días 14 y 21 de enero de 2025. Participaron 54 alumnos.



**PUEBLOS VIVOS ARAGÓN (PPVV)****EXPEDIENTE 2024.03.03.001**

**Pueblos Vivos Aragón** es un proyecto que tiene por finalidad fomentar la permanencia de la población local y el establecimiento de nuevos pobladores para contribuir a frenar la despoblación de territorios rurales aragoneses.

Los objetivos del proyecto son:

- 1) Incrementar la oferta de vivienda, empleo, servicios, así como otras oportunidades de emprendimiento.
- 2) Mejorar y ampliar las herramientas de comunicación y tratamiento de la información del proyecto, así como los servicios de orientación de sus oficinas de revitalización.
- 3) Publicitar y difundir las oportunidades y la capacidad de acogida de estas comarcas rurales, para darlas a conocer a personas que no viven actualmente allí y suscitar interés para que se planteen trabajar y vivir en el medio rural.
- 4) Fomentar alianzas y colaboraciones con otras organizaciones y proyectos.
- 5) Orientar de manera más eficaz a las personas que soliciten acompañamiento para trasladarse al medio rural.

Formamos parte de él ocho Grupos de Acción Local de Aragón. El Grupo coordinador es CEDER SOMONTANO Centro de Desarrollo Integral del Somontano.

La ejecución del proyecto es de 2024 hasta junio de 2026.

El presupuesto total del proyecto son 500.000,00€, con una subvención del 80% por importe de 400.000,00€

ADECOBEL tiene aprobada una inversión de 62.500,00€ con una subvención del 80% por importe de 50.000,00€.

Se ha certificado, en 2025, una inversión de 24.713,71€ y una subvención del 80% por importe de 19.770,97€.

En total LEADER se ha certificado una inversión de 33.214,38€ y una subvención del 80% por importe de 26.571,51€.

A lo largo de todo el periodo se han realizado las siguientes **acciones comunes**:

**Tu Pueblo te llama**

Diseño de campaña publicitaria de vídeos en TikTok para atraer a los territorios a personas con vínculo y vivienda que actualmente viven en la ciudad. Se realizó una presentación en Zaragoza con el periodista y escritor Miguel Mena y la imagen de cabecera fue Almonacid de la Cuba. En el Campo de Belchite, además de los vídeos que se grabaron en Almonacid

de la Cuba con la acción común, desde ADECABEL hemos grabado, editado y difundido tres vídeos de diferentes personas que han vuelto al territorio en Lécera, Moyuela y Azuara. Las visualizaciones en TikTok de estos vídeos son las siguientes:

- Lécera. 41.900 reproducciones
- Moyuela. 56.700 reproducciones
- Azuara. 57.300 reproducciones



Además, este año se ha seguido dando continuidad a la **acción individual**:

### Oficina de vivienda rural

ADECABEL ha dado continuidad a la campaña 'En tu pueblo, el alquiler es vida' a través de la cual en 2024 se reforzaron todos los servicios inmobiliarios del grupo.

Se ha continuado con los servicios prestados por un asesor inmobiliario que atiende a los propietarios de forma presencial en la oficina del ADECABEL cuando tiene varios usuarios interesados. Y atiende también de forma telemática. El asesor comenzó con las visitas en septiembre de 2024. En 2025 se atendió a 26 personas presencialmente en este servicio y se firmaron 12 contratos de alquiler.

### Bolsa inmobiliaria

Se continúa con la labor de publicitar las viviendas tanto de alquiler como venta en nuestra página web. Se ha actualizado la bolsa inmobiliaria con los siguientes resultados:

- La bolsa inmobiliaria ha alcanzado las 75 viviendas publicadas en 2025.
- Se ha asesorado sobre vivienda a 56 personas.

### Bolsa de empleo

La bolsa de empleo sigue manteniendo su actividad en 2025. Las empresas se ponen en contacto con ADECABEL y se da difusión de las mismas a través de redes sociales, página web, boletines semanales y grupos de difusión de WhatsApp. Se cubren el 90% de las ofertas de empleo.

A lo largo de 2025:

- Se han recibido y se han anunciado 96 ofertas de empleo.
- 21 personas se han inscrito en busca de empleo y han recibido asesoría personalizada en la materia (inscripción INAEM, elaboración de CV, inscripción en cursos...). Es una cifra importante ya que en diciembre de 2024 el número de personas de Campo de Belchite inscritas en el INAEM era de 106.

### Selección de personal para operario municipal y gestión del multiservicio en Almochuel

Entre todas las ofertas de empleo gestionadas, cabe destacar el proceso de selección de personal que realizó ADECABEL para cubrir una oferta municipal de Almochuel. Después de publicar un anuncio en febrero con la oportunidad de trabajo y vivienda para una familia, se recibieron más de 1.000 muestras de interés por la oferta. ADECABEL hizo una selección y, junto con el Ayuntamiento, participó en el proceso de entrevistas. La nueva familia se instaló en la localidad a mitad de junio.



### Presentación del Informe de relevo generacional de ADECABEL

En 2025 se ha presentado el informe de relevo generacional que elaboró ADECABEL en 2024. Se ha presentado a las administraciones locales, a la ciudadanía -en el I Observatorio de dinamizaciones del Campo de Belchite celebrado el 5 de marzo de 2025-, en diferentes foros como 'La Semana de la PYME en Aragón' y a los medios de comunicación.

### APP Pueblos Vivos

A través de la APP de Pueblos Vivos se ha atendido a 50 solicitantes, 35 de los cuales podían establecerse en un pueblo. También se han atendido a 28 personas que han mostrado interés en venir a través de otros canales.

### Alianzas y colaboraciones

Se han mantenido reuniones con los consejeros del Gobierno de Aragón de los departamentos de Medio Ambiente y Turismo y de Agricultura, Ganadería y Alimentación.

## PON ARAGÓN EN TU MESA (PAETM)

EXPEDIENTE 2024.02.03.001



**Pon Aragón en tu mesa** da visibilidad al sector agroalimentario rural aragonés, fomenta el consumo de los productos del territorio y pone en valor los alimentos de nuestros pueblos. Se trabaja para impulsar el desarrollo de los territorios participantes a través de la dinamización de este sector agroalimentario, potenciando la transformación de los productos agroalimentarios, facilitando el relevo generacional de las empresas agroalimentarias, apoyando técnicamente al emprendedor, al consumo y la comercialización local, mejorando la presencia de productos locales en la hostelería y la distribución, vinculando turismo y agroalimentación y fomentando alianzas. Aporta un valor a la población en general y en particular, al sector comercial y de la distribución, al hostelero y turístico o al educativo. Además, es éste un sector que destaca por su capacidad emprendedora, contribuyendo así a la merma del desequilibrio socioeconómico y laboral del territorio.

Formamos parte de él 12 Grupos de Acción Local de Aragón. El Grupo coordinador es ADEFO CINCO VILLAS.

La ejecución del proyecto es de 2024 hasta 2028.

El presupuesto total del proyecto son 499.948,68€, con una subvención del 80% por importe de 399.958,90€.

ADECOBEL tiene aprobada una inversión de 41.662,39€ con una subvención del 80% por importe de 33.329,91€.

Se ha certificado, en 2025, una inversión de 10.141,39€ y una subvención del 80% por importe de 8.113,11€.

En total LEADER se ha certificado una inversión de 13.005,50€ y una subvención del 80% por importe de 10.404,40€.

A lo largo de todo el periodo se han realizado las siguientes **acciones comunes**:

### **Mercados Agroalimentarios**

Pon Aragón en tu mesa sigue promoviendo los mercados agroalimentarios en el Campus Universitario de Zaragoza (viernes) y en el barrio de Parque Venecia (sábados) con el fin de llevar a la ciudad los productos del campo y dar visibilidad a las pequeñas empresas agroalimentarias aragonesas. Quesos Artesanos de Letux participa habitualmente en estos mercados.

## Boletín semanal y redes

Pon Aragón en tu mesa elabora y envía también un boletín semanal con las actividades, mercados y eventos previstos, así como noticias de interés relacionadas con el sector agroalimentario.

## Festival rural 'Mercados en ruta'

Se celebró el primer festival rural Mercados en Ruta, una acción común del proyecto que arrancó en Belchite el 22 de marzo de 2025 en el frontón municipal. Participaron 12 productores (9 del Campo de Belchite) que vendieron en el mercado sus productos para degustar (platos de quesos, de embutidos, almendras, croquetas...). ADECOBEL repartió 467 copas de vino y portacopas que los asistentes pudieron rellenar en los stands de los productores de vino y licores por precios populares. Además, el mercado contó con un programa en torno al mismo con actividades para todos los públicos. Participaron más de 750 personas.



Mercados en ruta en Belchite



Además, este año se han realizado las siguientes **acciones individuales**:

## Conoce lo nuestro: I Feria de la legumbre en Lécera

Lécera acogió la primera feria de la legumbre del proyecto Conoce lo nuestro, actividades que conectan patrimonio y agroalimentación a lo largo de este periodo LEADER en las localidades del Campo de Belchite. Fue la tercera actividad que se realizó en torno a la legumbre en nuestra comarca. La feria tuvo lugar el 6 de febrero. Hubo ECOcomedor escolar con un taller de cocina para toda la comunidad comida de convivencia con lo

elaborado; visita a la empresa ecológica Ecolécera y taller: comer legumbre es de buena costumbre en el salón La Granja. Participaron unas 50 personas en el ECOcomedor escolar y 40 personas en las actividades programadas por la tarde.



Feria de la legumbre en Lécera

### Conoce lo nuestro: Vino y patrimonio en Letux

Este taller sobre vino se celebró en Letux el 4 de diciembre de 2025. Se comenzó con un paseo turístico por el caso histórico de Letux impartido por su alcalde Miguel Sanz Ansón. A continuación, tuvo lugar la exclusiva cata de vinos con sello IGP de Aragón impartida por el sumiller del restaurante Gente Rara, Félix Artigas. Participaron 28 personas cubriendo todas las plazas.



Vino y patrimonio en Letux

### **C.2.3. Proyectos de explotación y animación**

El desglose por anualidades de los gastos de explotación y animación en la EDLL es el siguiente:

2024	2025	2026	2027	2028	TOTAL
114.894,33	114.894,33	114.894,33	114.894,33	114.894,35	574.471,67

En **2025** el presupuesto **aprobado** para ADECOBEL era de **103.935,75 €**. Se solicitó y se aprobó una ayuda por este importe.

Se **justificaron** en las dos certificaciones anuales **101.322,86 €**.

La ejecución de esta línea de ayuda en este periodo de programación es la siguiente:

Nº EXPEDIENTE	TÍTULO DEL EXPEDIENTE	EDLL	APROBADO	CERTIFICADO	NO EJECUTADO
2024.17.04.001	Gastos de explotación y animación 2024	114.894,33	86.910,20 €	73.408,93 €	34.185,40 €
2025.17.04.001	Gastos de explotación y animación 2025	114.894,33	103.935,75 €	101.322,86 €	2.612,89 €
	Total	229.788,66	190.845,95	174.731,79	36.798,29 €
<b>PLAN FINANCIERO HASTA 2028</b>			<b>574.471,67 €</b>	<b>174.731,79 €</b>	<b>399.739,88 €</b>

La **Diputación Provincial de Zaragoza** concedió una subvención directa, en el marco del Plan para la Promoción y el Desarrollo del Medio Rural en la Provincia de Zaragoza, correspondiente al ejercicio 2025, por un importe de **33.906,49 euros**, que financiaba igualmente este tipo de costes

**D) LA EJECUCIÓN FINANCIERA POR ÁMBITOS DE PROGRAMACIÓN, DIFERENCIANDO LAS CUANTÍAS: PREVISTAS, COMPROMETIDAS, CERTIFICADAS Y PAGADAS.**

**D.1. Cuantías previstas (aprobadas) en el ejercicio 2025.**

OBJETIVO GENERAL	ÁMBITO DE PROGRAMACIÓN	FONDOS PÚBLICOS			INVERSIÓN		COOPERACIÓN GAL TOTAL	INVERSIÓN APROBADA	SUBVENCIÓN APROBADA	%
		FEADER	DGA	TOTAL	PRIVADO	TOTAL				
OBJETIVO N.º 8 DESARROLLO LOCAL EN LAS ZONAS RURALES. R 38: COBERTURA LEADER.	1. Desarrollo de la Economía Rural	603.659,00	226.341,00	830.000,00	1.245.000,00	2.075.000,00	0,00	701.710,53	305.214,07	36,77%
	2. Conservar y proteger el medio ambiente y el clima y promover la eficiencia de los recursos	58.184,00	21.816,00	80.000,00	20.000,00	100.000,00	0,00	32.974,62	26.379,69	32,97%
	3. Promover las infraestructuras y servicios públicos, mejorar el capital social y fomentar inclusión social.	448.318,64	168.096,37	616.415,01	154.103,75	770.518,76	141.215,00	138.026,28	98.895,78	16,04%
	4. Conocimiento	37.092,30	13.907,70	51.000,00	12.750,00	63.750,00	0,00	18.640,20	14.912,16	29,24%
<b>TOTAL</b>		<b>1.147.253,94</b>	<b>430.161,07</b>	<b>1.577.415,01</b>	<b>1.431.853,75</b>	<b>3.009.268,76</b>	<b>141.215,00</b>	<b>903.330,63</b>	<b>454.505,74</b>	<b>28,81%</b>

En el ejercicio 2025 se han aprobado subvenciones por 454.504,74 euros, de las cuales el 67,15% han sido para proyectos del ámbito de desarrollo de la economía rural (305.214,07 euros).

**D.1. Cuantías previstas (aprobadas) total LEADER.**

OBJETIVO GENERAL	ÁMBITO DE PROGRAMACIÓN	FONDOS PÚBLICOS			INVERSIÓN		COOPERACIÓN GAL TOTAL	INVERSIÓN APROBADA	SUBVENCIÓN APROBADA	%
		FEADER	DGA	TOTAL	PRIVADO	TOTAL				
OBJETIVO N.º 8 DESARROLLO LOCAL EN LAS ZONAS RURALES. R 38: COBERTURA LEADER.	1. Desarrollo de la Economía Rural	603.659,00	226.341,00	830.000,00	1.245.000,00	2.075.000,00	0,00	1.413.291,39	601.135,86	72,43%
	2. Conservar y proteger el medio ambiente y el clima y promover la eficiencia de los recursos	58.184,00	21.816,00	80.000,00	20.000,00	100.000,00	0,00	69.160,43	57.264,34	71,58%
	3. Promover las infraestructuras y servicios públicos, mejorar el capital social y fomentar inclusión social.	448.318,64	168.096,37	616.415,01	154.103,75	770.518,76	141.215,00	611.231,31	469.014,26	76,09%
	4. Conocimiento	37.092,30	13.907,70	51.000,00	12.750,00	63.750,00	0,00	30.872,68	24.698,14	48,43%
	<b>TOTAL</b>	<b>1.147.253,94</b>	<b>430.161,07</b>	<b>1.577.415,01</b>	<b>1.431.853,75</b>	<b>3.009.268,76</b>	<b>141.215,00</b>	<b>2.124.555,81</b>	<b>1.152.112,60</b>	<b>73,04%</b>

De los 1.577.415,01 euros del presupuesto de la EDLL para ámbitos de programación se han aprobado 1.152.112,60 euros que representan el 73,04 %. El 52,18 % se ha aprobado a proyectos del ámbito Desarrollo de la economía rural.

**D.2. Cuantías previstas y comprometidas 2025.**

OBJETIVO GENERAL	ÁMBITO DE PROGRAMACIÓN	FONDOS PÚBLICOS			INVERSIÓN		COOPERACIÓN GAL TOTAL	INVERSIÓN COMPROMETIDA	SUBVENCIÓN COMPROMETIDA	%
		FEADER	DGA	TOTAL	PRIVADO	TOTAL				
OBJETIVO N.º 8 DESARROLLO LOCAL EN LAS ZONAS RURALES. R 38: COBERTURA LEADER.	1. Desarrollo de la Economía Rural	603.659,00	226.341,00	830.000,00	1.245.000,00	2.075.000,00	0,00	689.159,38	300.819,58	36,24%
	2. Conservar y proteger el medio ambiente y el clima y promover la eficiencia de los recursos	58.184,00	21.816,00	80.000,00	20.000,00	100.000,00	0,00	32.974,62	26.379,69	32,97%
	3. Promover las infraestructuras y servicios públicos, mejorar el capital social y fomentar inclusión social.	448.318,64	168.096,37	616.415,01	154.103,75	770.518,76	141.215,00	137.222,74	98.252,94	15,94%
	4. Conocimiento	37.092,30	13.907,70	51.000,00	12.750,00	63.750,00	0,00	18.508,26	14.806,61	29,03%
<b>TOTAL</b>		<b>1.147.253,94</b>	<b>430.161,07</b>	<b>1.577.415,01</b>	<b>1.431.853,75</b>	<b>3.009.268,76</b>	<b>141.215,00</b>	<b>877.865,00</b>	<b>440.258,82</b>	<b>27,91%</b>

En el ejercicio 2025 se han comprometido 440.258,82 euros que ha sido prácticamente la totalidad del presupuesto final de la convocatoria.

**D.2. Cuantías previstas y comprometidas total LEADER.**

OBJETIVO GENERAL	ÁMBITO DE PROGRAMACIÓN	FONDOS PÚBLICOS			INVERSIÓN		COOPERACIÓN GAL TOTAL	INVERSIÓN COMPROMETIDA	SUBVENCIÓN COMPROMETIDA	%
		FEADER	DGA	TOTAL	PRIVADO	TOTAL				
OBJETIVO N.º 8 DESARROLLO LOCAL EN LAS ZONAS RURALES. R 38: COBERTURA LEADER.	1. Desarrollo de la Economía Rural	603.659,00	226.341,00	830.000,00	1.245.000,00	2.075.000,00	0,00	1.363.963,58	583.525,76	70,30%
	2. Conservar y proteger el medio ambiente y el clima y promover la eficiencia de los recursos	58.184,00	21.816,00	80.000,00	20.000,00	100.000,00	0,00	69.160,43	57.264,34	71,58%
	3. Promover las infraestructuras y servicios públicos, mejorar el capital social y fomentar inclusión social.	448.318,64	168.096,37	616.415,01	154.103,75	770.518,76	141.215,00	585.978,05	455.861,31	73,95%
	4. Conocimiento	37.092,30	13.907,70	51.000,00	12.750,00	63.750,00	0,00	30.740,74	24.592,59	48,22%
<b>TOTAL</b>		<b>1.147.253,94</b>	<b>430.161,07</b>	<b>1.577.415,01</b>	<b>1.431.853,75</b>	<b>3.009.268,76</b>	<b>141.215,00</b>	<b>2.049.842,80</b>	<b>1.121.244,00</b>	<b>71,08%</b>

Se han comprometido 1.121.244,00 euros entre las dos convocatorias de ayudas a proyectos de terceros, los proyectos de cooperación entre grupos de acción local y el proyecto tractor. El 92,88 % se ha comprometido a proyectos de los ámbitos Desarrollo de la economía rural y a Promover las infraestructuras y servicios públicos, mejorar el capital social y fomentar la inclusión social.

**D.3. Cuantías previstas, certificadas y pagadas 2025.**

OBJETIVO GENERAL	ÁMBITO DE PROGRAMACIÓN	FONDOS PÚBLICOS			INVERSIÓN		COOPERACIÓN GAL TOTAL	INVERSIÓN CERTIFICADA Y PAGADA	SUBVENCIÓN CERTIFICADA Y PAGADA	%
		FEADER	DGA	TOTAL	PRIVADO	TOTAL				
OBJETIVO N.º 8 DESARROLLO LOCAL EN LAS ZONAS RURALES. R 38: COBERTURA LEADER.	1. Desarrollo de la Economía Rural	603.659,00	226.341,00	830.000,00	1.245.000,00	2.075.000,00	0,00	587.542,69	226.301,22	26,66%
	2. Conservar y proteger el medio ambiente y el clima y promover la eficiencia de los recursos	58.184,00	21.816,00	80.000,00	20.000,00	100.000,00	0,00			
	3. Promover las infraestructuras y servicios públicos, mejorar el capital social y fomentar inclusión social.	448.318,64	168.096,37	616.415,01	154.103,75	770.518,76	141.215,00	89.036,27	69.895,84	11,34%
	4. Conocimiento	37.092,30	13.907,70	51.000,00	12.750,00	63.750,00	0,00	15.040,06	12.032,05	23,59%
	<b>TOTAL</b>	<b>1.147.253,94</b>	<b>430.161,07</b>	<b>1.577.415,01</b>	<b>1.431.853,75</b>	<b>3.009.268,76</b>	<b>141.215,00</b>	<b>691.619,02</b>	<b>309.229,11</b>	<b>19,22%</b>

En el ejercicio 2025 se han pagado 309.229,11 euros de los cuales 226.301,22 euros han sido a proyectos del ámbito de Desarrollo de la economía rural, que representan el 73,18% de los abonos.

**D.3. Cuantías previstas, certificadas y pagadas total LEADER.**

OBJETIVO GENERAL	ÁMBITO DE PROGRAMACIÓN	FONDOS PÚBLICOS			INVERSIÓN		COOPERACIÓN GAL TOTAL	INVERSIÓN CERTIFICADA Y PAGADA	SUBVENCIÓN CERTIFICADA Y PAGADA	%
		FEADER	DGA	TOTAL	PRIVADO	TOTAL				
OBJETIVO N.º 8 DESARROLLO LOCAL EN LAS ZONAS RURALES. R 38: COBERTURA LEADER.	1. Desarrollo de la Economía Rural	603.659,00	226.341,00	830.000,00	1.245.000,00	2.075.000,00	0,00	693.416,05	278.780,44	33,59%
	2. Conservar y proteger el medio ambiente y el clima y promover la eficiencia de los recursos	58.184,00	21.816,00	80.000,00	20.000,00	100.000,00	0,00			
	3. Promover las infraestructuras y servicios públicos, mejorar el capital social y fomentar inclusión social.	448.318,64	168.096,37	616.415,01	154.103,75	770.518,76	141.215,00	103.927,25	81.808,63	13,27%
	4. Conocimiento	37.092,30	13.907,70	51.000,00	12.750,00	63.750,00	0,00	22.274,54	17.819,63	34,94%
<b>TOTAL</b>		<b>1.147.253,94</b>	<b>430.161,07</b>	<b>1.577.415,01</b>	<b>1.431.853,75</b>	<b>3.009.268,76</b>	<b>141.215,00</b>	<b>819.617,84</b>	<b>378.408,70</b>	<b>23,99%</b>

Se han abonado 378.40,70 euros de la EDLL a proyectos de operaciones de terceros y de cooperación entre grupos de acción local.

## E) DESCRIPCIÓN DE LAS MODIFICACIONES DE LA EDLL PLANEADAS DURANTE EL AÑO

### **Modificación de la EDLL, distribución presupuestaria por tipos de operaciones y criterios de elegibilidad, selección e intensidad para la convocatoria de ayudas LEADER de 2026**

En la sesión de la Junta Directiva de ADECOBEL del 4 de septiembre de 2025 se aprobó modificar la EDLL incluyendo un anexo que incorporaba los efectos en el territorio de las lluvias torrenciales de los días 13 y 14 de junio y cambiando los criterios de elegibilidad, selección e intensidad de ayudas para la convocatoria de 2026.

La modificación de los procedimientos de elegibilidad selección e intensidad de ayudas es la siguiente:

a) Para atender la nueva necesidad de reconstruir de forma resiliente las infraestructuras y bienes dañados por las lluvias torrenciales de los días 13 y 14 de junio de 2025, incluir los siguientes criterios de selección de proyectos:

- En Inversiones productivas:
  - Empresa que ha sufrido daños materiales en su instalaciones o maquinaria. 20 puntos.
- En Inversiones no productivas:
  - Proyecto de reconstrucción de daños ocasionados por las lluvias torrenciales de los días 13 y 14 de junio de 2025. 20 puntos
- En proyectos de Cooperación entre particulares:
  - Proyecto que contribuye a la recuperación de los daños ocasionados por las lluvias torrenciales del 13 y 14 de junio de 2025. 20 puntos.

b) Para una valoración más objetiva del criterio de selección de innovación en los proyectos productivos:

1. Donde decía:

Proyecto innovador: 10 puntos.

Proyectos que produzcan cambios en las empresas y en el territorio introduciendo cambios importantes y novedades en los productos, servicios o procesos. Deben ser los primeros a nivel comarcal en introducir estas novedades, servicios o procesos.

Las novedades deben ser significativas, no considerándose innovación pequeñas mejoras en productos o servicios que ya se comercializan. Tampoco se considera innovación los cambios en los procesos productivos cuya mejora en la productividad no se pueda cuantificar.

2. Decir:

Proyectos que ofrezcan nuevos productos o servicios en la comarca. 10 puntos

Proyectos que ofrezcan nuevos productos o servicios en su municipio. 5 puntos.

c) La redacción del criterio de elegibilidad Emprende Rural LEADER, para que la definición de los servicios de proximidad se base en la EDLL y no en la convocatoria, ya que esta última no incluye dicha definición:

3. Donde decía:

En Emprende Rural LEADER los beneficiarios no han podido estar dados de alta como autónomos en la misma actividad o similares en los dos últimos años anteriores a la solicitud de ayuda. No se aplicará esta restricción si la actividad económica es un servicio de proximidad, según lo definido en esta convocatoria y excluyendo a los servicios de edificios, que vaya a ser el único de ese tipo en el municipio.

4. Decir:

En Emprende Rural LEADER los beneficiarios no han podido estar dados de alta como autónomos en la misma actividad o similares en los dos últimos años anteriores a la solicitud de ayuda. No se aplicará esta restricción si la actividad económica es un servicio de proximidad, según lo definido en la EDLL, que vaya a ser el único de ese tipo en el municipio.

d) Modificar el criterio de intensidad de ayuda para inversiones no productivas. Específicamente, en lo que respecta al presupuesto asignado a las acciones formativas, se propone que, si el importe total no se compromete en el primer proceso de selección, el remanente se destine directamente a inversiones no productivas, en lugar de reservarse para un segundo proceso de selección.

5. Donde decía:

Para las solicitudes de ayuda de Acciones formativas se reservan 10.500 € del presupuesto para el primer proceso de selección y 10.500 € para el segundo. Si en el primer procedimiento de selección no se concede todo el presupuesto, este importe se pasará al segundo.

6. Decir:

Para las solicitudes de ayuda de Acciones formativas se reservan 10.500 € del presupuesto para el primer proceso de selección y 10.500 € para el segundo. Si en el primer procedimiento de selección no se concede todo el presupuesto, este importe se pasará a inversiones no productivas.

## **F) ACCIONES DE EVALUACIÓN LLEVADAS A CABO Y RESULTADOS**

### **F.1. Seguimiento y evaluación de las Juntas Directivas y Asambleas Generales**

#### **Juntas Directivas**

En todas las sesiones celebradas se alcanzó el quórum necesario, siendo mayoritaria la representación privada en los derechos de voto.

Las sesiones realizadas fueron las siguientes:

- **13 de febrero de 2025:** aprobación del presupuesto para 2025 y de las cuentas anuales correspondientes al ejercicio 2024.
- **2 de abril de 2025:** aprobación de los expedientes presentados en el primer proceso de selección de proyectos.
- **4 de septiembre de 2025:** aprobación de la modificación de la EDLL.
- **20 de noviembre de 2025:** aprobación de los expedientes presentados en el segundo proceso de selección de proyectos.

#### **Asambleas Generales**

El **2 de abril de 2025** se celebró Asamblea General Ordinaria, en la que se aprobaron la gestión de la asociación, las cuentas anuales del ejercicio 2024 y el presupuesto para 2025.

### **F.2. Seguimiento y evaluación del equipo técnico**

El equipo técnico de la asociación estuvo compuesto por las siguientes personas:

- **Gerente:** Rubén Serrano Ortín.
- **Administrativa:** Susana Ordovás Ruiz.
- **Técnica:** María Quílez López.
- **Auxiliar administrativa:** Teresa Gálvez Cameo, contratada hasta el **22 de abril de 2025** como auxiliar administrativa a través del proyecto **EMPLE-AR**, programa del Instituto Aragonés de Empleo destinado al fomento de la contratación de personas desempleadas con dificultades de acceso al mercado laboral.

Asimismo, del **1 de julio al 5 de septiembre de 2025**, Itziar Mainar Garcés realizó prácticas en la entidad en el marco del programa universitario **Arraigo**.

### **F.3. Seguimiento y evaluación del código de conducta de los gestores del programa**

Se ha cumplido lo establecido en el Código de Conducta de la asociación, garantizándose en todo momento la ausencia de conflictos de interés.

### **F.4. Seguimiento y evaluación de la relación con los promotores**

Se han cumplido las obligaciones y deberes relativos al tratamiento de datos personales, conforme a lo dispuesto en la cláusula vigésimo sexta, *Protección de Datos Personales*, del Convenio de colaboración entre la Administración de la Comunidad Autónoma de Aragón, la Red Aragonesa de Desarrollo Rural y los Grupos de Acción Local para la designación del Organismo Intermedio en el marco de la ejecución de las Estrategias de Desarrollo Local LEADER en Aragón, incorporadas al Plan Estratégico de la PAC 2023-2027.

Durante el año **2025**, ADECOBEL recibió un total de **250 consultas**, de las cuales **52** estuvieron relacionadas con las ayudas LEADER.

No se registró ninguna reclamación por parte de promotores.

#### **F.5. Seguimiento y evaluación de la calidad de los informes realizados**

En la convocatoria de **2025** se registraron **38 solicitudes de ayuda**, a las que se les aplicaron controles de calidad del control administrativo de la solicitud.

El Organismo Intermedio realizó controles de calidad del control administrativo a **3 expedientes** y controles de calidad de la certificación a **5 expedientes**, siendo todos ellos favorables.

#### **F.6. Seguimiento de los proyectos, verificación y control**

En los **72 expedientes** de ayudas LEADER 2024-2028 con subvención comprometida no se han detectado irregularidades relevantes.

#### **F.7. Evaluación, control de realización y ajuste de los objetivos del programa**

El presente informe intermedio anual será analizado por la Junta Directiva, se incorporará a la memoria anual de la asociación y será presentado a la Asamblea General en su próxima sesión, en la que deberá aprobarse la gestión de la Junta Directiva.

#### **F.8. Seguimiento y evaluación del trabajo en red**

**Con la Red Aragonesa de Desarrollo Rural (Organismo Intermedio)**  
Se participa de forma activa en las actividades desarrolladas por la Red, entre las que destacan:

- Convocatoria y organización de reuniones técnicas e institucionales.
- Coordinación con los Grupos de Acción Local de Aragón.
- Interlocución con la Dirección General de Desarrollo Rural y otras instituciones.
- Difusión de información sobre desarrollo rural, ayudas y temas de interés mediante circulares informativas.
- Convenio con Ibercaja Banco y Fundación Bancaria Ibercaja.
- Difusión de notas de prensa y demás información generada por el Grupo.
- Participación en las Jornadas Técnicas de la Red Aragonesa de Desarrollo Rural celebradas en Biescas los días 8 y 9 de mayo de 2025.

#### **Con la Red Española de Desarrollo Rural**

- Acceso a información sobre desarrollo rural y Grupos de Acción Local.
- Interlocución a nivel nacional e internacional.

#### **Con la Red PAC**

- Acceso a información de desarrollo rural a nivel nacional e internacional.
- Difusión de la revista *Desarrollo Rural y Sostenible*.

- Colaboración en encuestas y aportación de información y opiniones.



Grupos LEADER visitando el vivero de empresas en Biescas

### F.9. Seguimiento y evaluación del sistema contable del GAL

La contabilidad se ha realizado conforme a lo dispuesto en el **Real Decreto 1491/2011, de 24 de octubre**, por el que se aprueban las normas de adaptación del Plan General de Contabilidad a las entidades sin fines lucrativos.

Se lleva a cabo contabilidad analítica, identificando cada subvención recibida mediante un proyecto diferenciado.

En **2025** se aprobaron las cuentas correspondientes al ejercicio **2024**, según el siguiente calendario:

- **13 de febrero de 2025**: aprobación de las cuentas por la Junta Directiva.
- **2 de abril de 2025**: aprobación de las cuentas por la Asamblea General.
- **28 de abril de 2025**: presentación de los libros contables de 2024 en el Registro Mercantil.
- **25 de julio de 2025**: depósito de las Cuentas Anuales en el Registro Mercantil de Zaragoza.

### F.10. Seguimiento y evaluación de las medidas de información y publicidad

De acuerdo con lo establecido en el Manual de Procedimiento del Organismo Intermedio, se han desarrollado las siguientes actuaciones:

- Publicación en la web de los criterios de elegibilidad y selección de operaciones.
- Información sobre la ayuda del FEADER e inclusión de los logotipos obligatorios en la página web [www.adecobel.org](http://www.adecobel.org), redes sociales, cartelería y material divulgativo.
- Instalación de placas explicativas en los proyectos finalizados con una subvención superior a 10.000 euros (**14 placas instaladas**).
- Colocación de una placa explicativa en las instalaciones del Grupo.

### F.11. Seguimiento y evaluación de las actividades realizadas

Con el objetivo de conocer los resultados y el grado de satisfacción de las personas beneficiarias, usuarias y participantes en las acciones desarrolladas por ADECOBEL, la asociación implantó en 2023 un sistema de evaluación y seguimiento.

Durante 2025 este sistema ha permitido obtener resultados cualitativos mediante la realización de encuestas anónimas, tanto de las actividades desarrolladas como de las acciones formativas financiadas con LEADER.

### Actividades realizadas por ADECABEL

ACTIVIDAD	NIVEL DE SATISFACCIÓN DE LA ACTIVIDAD					CUMPLIMIENTO DE EXPECTATIVAS				
	1	2	3	4	5	1	2	3	4	5
FERIA DE LA LEGUMBRE (PAETM)					100%					100%
I OBSERVATORIO DEL CAMPO DE BELCHITE				45%	55%			33,30%	33,30%	33,30%
MERCADOS EN RUTA - ENCUESTA PRODUCTORES (PAETM)				10%	90%			10%	10%	80%

### Formación financiada con LEADER

		PRL CARRETERAS	CURSO DE SOLDADURA	JORNADAS TURISMO RURAL IA	LIMPIEZA PROFESIONAL	PRIMEROS AUXILIOS	MAESTRO DE ALMAZARA	CUIDADO DE DEPENDIENTES
CONTENIDO	EXCELENTE	60%	63%	57%	83%	47%	79%	44%
	MUY BIEN	33,30%	33,30%	42,90%	16,70%	39,50%	21,10%	33,30%
	BIEN	6,70%	4,20%			13,30%		22,33%
	DEFICIENTE							
DOCENTES	EXCELENTE	87%	79,20%	71,40%	83,30%	67,40%	84,20%	55,60%
	MUY BIEN	12%	20,80%	28,60%	16,70%	24,10%	15,80%	22,20%
	BIEN					8,50%		22,20%
	DEFICIENTE							
UTILIDAD DE LOS CONOCIMIENTOS ADQUIRIDOS	EXCELENTE	40%	58,30%	28,60%	33,30%	45,30%	63,10%	66,70%
	MUY BIEN	40%	37,50%	42,80%	66,70%	39,40%	36,90%	33,30%
	BIEN	20%	4,20%	28,60%		15,30%		
	DEFICIENTE							

## G) DESCRIPCIÓN DE LOS PROBLEMAS QUE SE HAYAN PLANTEADO EN LA GESTIÓN, Y MEDIDAS QUE SE HAN ADOPTADO

Durante el ejercicio 2025, la gestión de la EDLL se ha desarrollado sin incidencias críticas. No obstante, se han gestionado y resuelto satisfactoriamente dos situaciones puntuales:

**Impacto por fenómenos meteorológicos adversos:** Debido a las lluvias torrenciales de los días 13 y 14 de junio, dos promotores se vieron en la necesidad de renunciar a las ayudas previamente concedidas ante la imposibilidad de ejecutar los proyectos originales. La medida que se adoptó fue no sancionarles por la renuncia y volvieron a solicitar otra ayuda adaptada a la nueva situación.

**Dificultades en la licitación del Proyecto Tractor:** El proceso de adjudicación inicial de la obra quedó desierto al no concurrir ninguna empresa licitadora. Se procedió a realizar una optimización técnica y económica del proyecto. Tras esta modificación, se reactivó el proceso de licitación, logrando una adjudicación exitosa.

## H) ACCIONES DE ANIMACIÓN LLEVADAS A CABO

En 2025 se han realizado las siguientes actividades de animación complementarias a lo incluido en la EDLL:

1. ADECOBEL\_INFORMA. COMUNICACIÓN.
2. VI JORNADAS CULTURALES DE CAMPO DE BELCHITE
3. PROGRAMA ARRAIGO: PRÁCTICAS UNIVERSITARIAS
4. PROYECTO: OLIVA-R DE CREACIÓN DE UN BANCO DE GERMOPLASMA DE VARIEDADES LOCALES/AUTÓCTONAS DE OLIVOS DE ARAGÓN
5. PROMOCIÓN TURÍSTICA: "PRODUCTOS ESTRELLA: PATRIMONIO CULTURAL Y TURISMO RURAL EN LA COMARCA CAMPO DE BELCHITE"
6. INFORMACIÓN Y ASESORAMIENTO DE OTRAS SUBVENCIONES
7. ERASMUS + CAMPO ABIERTO
8. PROGRAMA EMPLE-AR
9. TRAMITACIÓN DE AYUDAS POR LLUVIAS TORRENCIALES DEL 13 Y 14 DE JUNIO
10. OTRAS SOLICITUDES DE AYUDA TRAMITADAS
11. I OBSERVATORIO DE DINAMIZACIÓN DEL CAMPO DE BELCHITE

## H.1. ADECOBEL\_INFORMA. COMUNICACIÓN.

Continuamos con ADECOBEL\_Informa un proyecto de envío de información a través de la aplicación de WhatsApp. El objetivo es que la información relevante y de interés llega directamente al móvil de las personas que así lo deseen.

Las ofertas de empleo, los cursos o posibles ayudas se transmiten a través de listas de difusión que podrán recibir todas las personas que hayan declarado su interés. Hay dos listas: una exclusiva de ofertas de empleo y otra que además de las ofertas incluye el resto de información de interés. Para ello, es necesario incluir el teléfono de ADECOBEL (679320465) en la agenda del móvil y enviar un WhatsApp identificándose con el nombre y localidad.

En diciembre de 2025, 339 personas están inscritas a este servicio.

### COMUNICACIÓN

#### Boletín semanal

Continuamos también con el boletín semanal 'La semana en ADECOBEL' que recoge la información más destacada de la asociación, así como secciones fijas de EMPLEO y SUBVENCIÓNES. Se envía a 368 suscriptores.

#### Agenda cultural y deportiva

La Agenda cultural y deportiva recoge las actividades de interés de este tipo que se van a desarrollar en Campo de Belchite. Se sube a la web, se envía con el boletín semanal y también a la lista de difusión de WhatsApp de ADECOBEL\_Informa. Se difunde en los perfiles de X, Instagram y Facebook.

Además, ADECOBEL continúa aplicando el plan de comunicación de la asociación, con comunicaciones de información de interés a través de correo electrónico. Se envía una selección de la información generada cada dos meses al periódico bimensual 'La crónica del Campo de Belchite'.



Imagen de la portada de la agenda cultural

Circulares Junta Directiva

Continuamos con el sistema de comunicación interna para mantener el contacto con la Junta Directiva e informarla de la actividad mensual de la asociación. Cada mes se envía una circular con el trabajo realizado y la previsión del mes siguiente, así como con indicadores relativos a la atención al público.

**H.2. VI JORNADAS CULTURALES DE CAMPO DE BELCHITE**

Por sexto año consecutivo, se solicitó y se aprobó una subvención de la convocatoria a entidades sin ánimo de lucro del Departamento de Fomento, Vivienda, Logística y Cohesión Territorial para la realización de actuaciones culturales desestacionalizadas, en el marco de la Directriz Especial de Ordenación Territorial de Política Demográfica y contra la Despoblación, con cargo al Fondo de Cohesión Territorial.

El importe concedido de 7.986,00 €, ha sido destinado a las VI Jornadas Culturales de Campo de Belchite, que consistieron en una serie de actuaciones por distintos pueblos de nuestra comarca durante los meses de mayo, junio, septiembre, octubre y noviembre.

ACCIÓN	FECHA	PUEBLO	ACTIVIDAD	IMPORTE	ASISTENTES
1	04/05/2025	Lagata	Limpios y Jazzeados	1.210,00	70
2	11/05/2025	Valmadrid	Magia infantil	847,00	14
3	15/06/2025	Samper del Salz	El despertar de las musas	1.600,00	65
4	20/09/2025	Moneva	Concierto de Pilar Almalé	1.089,00	55
5	27/09/2025	Almochuel	Los títeres de la tía Elena	1.210,00	35
6	18-10-2025	Almonacid de la Cuba	La Quimera del Oro	330,00	50
7	25-10-2025	Lécera	Teatro María entre todas las mujeres	800,00	150
8	02-11-2025	Letux	Teatro: Melocotón en Almíbar	900,00	35
<b>TOTAL</b>				<b>7.986,00</b>	<b>474,00</b>



Imágenes de las jornadas culturales en Samper del Salz y Almochuel

### H.3. PROGRAMA ARRAIGO: PRÁCTICAS UNIVERSITARIAS

En 2025 participamos de nuevo en el programa ‘Arraigo’ de la Universidad de Zaragoza, y financiado por Diputación de Zaragoza, para contar con una graduada universitaria en educación primaria en ADECOBEL. Itziar Mainar Garcés, realizó sus prácticas entre el 1 de julio y el 5 de septiembre, realizando la actividad ¡A jugar con ADECOBEL!.

Este proyecto fue una iniciativa de ADECOBEL, diseñada y coordinada por Itziar Mainar Garcés, con el apoyo de Lara Soriano, estudiante en prácticas del curso de Monitora de Tiempo Libre. Fue una propuesta lúdica y educativa que se llevó a cabo durante los meses de verano en los quince municipios que forman parte de la comarca, ofreciendo a los niños y niñas un espacio de juego, convivencia y aprendizaje.

La actividad estuvo dirigida a participantes de entre 3 y 12 años y tuvo una duración de tres horas en cada localidad. Participaron más de 150 niños.



Itziar Mainar y Lara Soriano en la gymkana en Valmadrid

### H.4. PROYECTO: OLIVA-R DE CREACIÓN DE UN BANCO DE GERMOPLASMA DE VARIEDADES LOCALES/AUTÓCTONAS DE OLIVOS DE ARAGÓN

En 2025 el Gobierno de Aragón ha aprobado una segunda parte del proyecto de creación de un banco de germoplasma de variedades de olivos de Aragón. Aunque ADECOBEL participó como socio en la anterior edición, en esta segunda parte lo hace como colaborador. ADECOBEL se encarga de la gestión de las redes sociales del proyecto (X, Instagram y Facebook). Además, ha remitido muestras de aceitunas de mesa para que se analicen en el CITA.

### H.5. PROMOCIÓN TURÍSTICA “PRODUCTOS ESTRELLA: PATRIMONIO CULTURAL Y TURISMO RURAL EN LA COMARCA CAMPO DE BELCHITE”

ADECOBEL solicitó al Departamento de Medio Ambiente y Turismo del Gobierno de Aragón una subvención dentro de la convocatoria de subvenciones con destino a entidades privadas turísticas sin ánimo de lucro para actuaciones de promoción turística.

Se presentó y se aprobó el proyecto 'Productos estrella: Patrimonio Cultural y Turismo Rural en la comarca Campo de Belchite', una campaña de comunicación y marketing que se ha creado para promocionar los productos turísticos de la comarca vinculados al patrimonio cultural y al turismo de eventos culturales. Ha sido ejecutado de la mano del Servicio Comarcal de Turismo.

El proyecto ha costado 16.894,83 euros. DGA ha aportado el 40%; la Comarca Campo de Belchite el 60%.

## **H.6. INFORMACIÓN Y ASESORAMIENTO DE OTRAS SUBVENCIONES**

Durante 2025 se ha informado a la población y a las empresas de otras subvenciones de entidades públicas que pudieran ser de su interés. El medio de comunicarlo ha sido principalmente a través del correo electrónico y las redes sociales. En algunos casos, se ha asesorado y acompañado en el proceso de tramitación.

Ayudas al alquiler de viviendas.

- 1 asesoramiento

Bono alquiler joven

- 3 asesoramientos

Autoempleo femenino.

- 1 asesoramientos

Autónomo colaborador

- 2 asesoramientos

Ayudas para el apoyo al comercio de proximidad en pequeñas localidades y municipios.

- 1 4 asesoramientos

Ayudas promoción cultural entidades sin ánimo de lucro de la provincia de Zaragoza.

- 2 1 asesoramiento

## H.7. ERASMUS+ CAMPO ABIERTO

En octubre de 2023 comenzó el proyecto Campo Abierto de participación juvenil para empoderar a la juventud del Campo de Belchite del que ADECOBEL es socio. Es un proyecto que presentó la cooperativa Recreando Estudio Creativo a la convocatoria europea de Erasmus+.

La subvención que ha recibido Recreando es de 34.940 euros. La ayuda que ha recibido ADECOBEL en este 2025 es de 4.230,00 €.

Las acciones que se han llevado a cabo en este 2025 han sido las siguientes,

- Taller intergeneracional de Collage botánico el 16 de febrero de 2025 en Letux. Sexta sesión A Fablar, taller “Fakes News” el 18 de febrero de 2025.
- Il encuentro de jóvenes de Campo de Belchite: convivencia en Azuara.
- La mesa infinita, talleres sobre rituales alimentarios y sobremesa sonora con Claudia Polo y Mario Vidal.



## H.8. PROGRAMA EMPLE-AR

ADECOBEL continuó hasta abril con la labor comenzada en 2024 sobre la Oficina de vivienda de Pueblos Vivos gracias al programa EMPLE-AR del Instituto Aragonés de Empleo. Para ello, ADECOBEL recibió una subvención de diecisiete mil quinientos cuarenta y tres euros (17.543,00 €), con cargo a las aplicaciones presupuestarias G/3221/480745/33005 del presupuesto de gastos del Instituto Aragonés de Empleo correspondiente al año 2024, para la contratación durante 10 meses de una persona desempleada con dificultades de acceso al mercado de trabajo. Así, el 24 de junio de 2024 empezó a trabajar en el equipo de ADECOBEL como auxiliar administrativo Teresa Gálvez Cameo.

Hasta el 23 de abril de 2025, las tareas de refuerzo consistieron en:

- Atención personalizada a las personas que buscan y ofrecen empleo en la comarca Campo de Belchite.
- Dinamización de la bolsa de empleo.
- Manejo de plataforma y directorio de empleo.

- Atención personalizada a las personas que buscan y ofrecen viviendas en la comarca.
- Recopilación de datos y recursos turísticos, culturales, locales y sociales en cada uno de los pueblos de la comarca.
- Actualización de fichas informativas de los municipios.
- Apoyo en todas las actividades realizadas en ADECOBEL.



Teresa Galvez Cameo en su ordenador en la oficina de ADECOBEL

## H9. TRAMITACIÓN DE AYUDAS POR LAS LLUVIAS TORRENCIALES DEL 13 Y 14 DE JUNIO

El pasado 13 de junio una fuerte riada provocada por las lluvias torrenciales causó importantes daños materiales principalmente en los municipios de Almonacid de la Cuba, Letux y Azuara. Estas lluvias cayeron en forma de granizo en Codo, donde muchos tejados de viviendas se vieron afectados. Desde ADECOBEL volcamos todos nuestros esfuerzos en apoyar a las personas afectadas, facilitándoles la tramitación de las ayudas convocadas por el Gobierno de Aragón y el Ministerio del Interior.

Realizamos reuniones informativas en estos cuatro pueblos y posteriormente nos desplazamos a cada pueblo para la ayuda en la tramitación de las ayudas:

- ORDEN FOM/862/2025, de 18 de julio, por la que se modifica la Orden FOM/684/2025, de 23 de junio, por la que se establecen las bases reguladoras y se convocan ayudas para resarcir los daños ocasionados a los particulares en viviendas, en ejecución del Decreto-ley 3/2025, de 20 de junio, del Gobierno de Aragón, por el que se establecen medidas urgentes para la reparación de los daños causados y las pérdidas producidas en el territorio de Aragón como consecuencia de las lluvias torrenciales de los días 13 y 14 de junio de 2025.
- Ayuda para unidades familiares o de convivencia económica para paliar daños materiales en vivienda y enseres, derivados de una situación de emergencia o de naturaleza catastrófica, al amparo de lo dispuesto en Real Decreto 307/2005, de 18 de marzo, modificado por el Real Decreto 477/2007, de 13 de abril.

Reuniones informativas llevadas a cabo:

- 26 de junio, Almonacid de la Cuba, Letux y Azuara.
- 3 de julio, Codo.

Sesiones de tramitación de ayudas en los municipios afectados:

- 4 y 9 de julio, Azuara.
- 7 de julio, Codo.
- 8 de julio, Letux.

Se ha ayudado directamente en la tramitación de las siguientes solicitudes de ayuda de vivienda,

PUEBLO	AYUDA MINISTERIO	AYUDA DGA
Almonacid de la Cuba	1	2
Azuara	10	17
Belchite	0	1
Codo	0	8
Letux	1	22
<b>Total</b>	<b>12</b>	<b>50</b>

También se ha prestado asesoramiento a otras 38 personas.

El registro de las solicitudes de ayuda se realizó a través del personal administrativo de la Comarca Campo de Belchite.

#### **H10. OTRAS SOLICITUDES DE AYUDA TRAMITADAS**

En el ejercicio 2025 se solicitaron otras dos subvenciones que no han sido aprobadas a las siguientes convocatorias:

- ORDEN EMC/316/2025, de 18 de marzo, por la que se convocan para el año 2025 las subvenciones reguladas en la Orden EPE/261/2023, de 3 de marzo, por la que se aprueba el “Programa Emple-AR” y se establecen sus bases reguladoras para la concesión de subvenciones a otorgar por el Instituto Aragonés de Empleo en el ámbito de colaboración con entidades locales, entidades públicas, universidades y entidades sin ánimo de lucro, para el fomento de la contratación de personas desempleadas con dificultades de acceso al mercado de trabajo.
  - Proyecto: Oficina de revitalización rural de Campo de Belchite.
  - Subvención solicitada: 14.653,12 euros para la contratación de una persona desempleada con dificultad de acceso al mercado de trabajo durante 10 meses.

- ORDEN EMC/317/2025, de 18 de marzo, por la que se convocan para el año 2025 las subvenciones reguladas en la Orden EPE/38/2023, de 20 de enero, por la que se aprueba el 'Programa JOVEM' y se establecen sus bases reguladoras para la concesión de subvenciones a otorgar por el Instituto Aragonés de Empleo para fomentar la contratación de personas jóvenes desempleadas inscritas en el Sistema Nacional de Garantía Juvenil en colaboración con entidades locales, entidades públicas, universidades y entidades sin ánimo de lucro, en el marco del Programa FSE+ Aragón 2021-2027.
  - Proyecto: Programa de dinamización de las personas rurales.
  - Subvención solicitada: 18.316,40 euros para la contratación de una persona joven durante 10 meses.

### H11. I OBSERVATORIO DE DINAMIZACIÓN DEL CAMPO DE BELCHITE

El Observatorio de Dinamización de Campo de Belchite se creó en el marco de la Estrategia de Desarrollo Local LEADER (EDLL) 'Formando un territorio sostenible' con el objetivo de analizar anualmente la situación y evolución de indicadores y factores que afectan al desarrollo de la comarca. La primera edición se convocó el 5 de marzo de 2025 en la sede de ADECABEL y al mismo se invitó a los socios de ADECABEL y a asociaciones del territorio. En la sesión, en la que participaron 24 personas, se presentó el informe elaborado por el equipo técnico y se debatió sobre cada uno de los ámbitos llevados a evaluación (Población; Economía y empleo; servicios públicos y vivienda; educación, cultura, deporte y asociaciones; y ADECABEL). Las propuestas recogidas en el observatorio se trasladaron a la Junta Directiva y a la Asamblea General de ADECABEL.



**ACTIVIDADES REALIZADAS DESDE ADECOBEL EN 2025**

Nº EVENTO	FECHA	ACTIVIDAD	PROYECTO	ASISTENTES	COSTE ADEC <span style="color: #0070C0;">OBEL</span>	PUEBLO
1	14 de enero	Encuentro para la gestión de la ansiedad en los exámenes (I)	JDR	28	140,00 €	Belchite
2	21 de enero	Encuentro para la gestión de la ansiedad en los exámenes (II)	JDR	26	140,00 €	Belchite
3	6 de febrero	Conoce lo nuestro. Feria de la legumbre	PAETM	80	1.601,25 €	Lécera
4	16 de febrero	Taller de collage botánico	ERASMUS+	20	0,00 €	Letux
5	18 de febrero	Taller Fake News IES	ERASMUS+	20	0,00 €	Belchite
6	22 de marzo	Mercados en Ruta	PAETM	750	2.367,98 €	Belchite
7	27 y 28 de marzo	III Encuentro Jóvenes Campo de Belchite	JDR	19	610,00 €	Azuara
8	26 y 27 de abril	IV Encuentro Jóvenes Campo de Belchite	JDR	18	1.042,00 €	Azuara
9	04 de mayo	Limpios y Jazzeados	VI Jornadas Culturales (FCT)	70	1.210,00 €	Lagata
10	11 de mayo	Magia infantil	VI Jornadas Culturales (FCT)	14	847,00 €	Valmadrid
11	15 de junio	Espectáculo "El despertar de las musas"	VI Jornadas Culturales (FCT)	65	1.600,00 €	Samper del Salz
12	26 de junio	Charlas informativas ayudas para viviendas afectadas por las lluvias torrenciales	ADEC <span style="color: #0070C0;">OBEL</span>	100	0,00 €	Almonacid de la Cuba, Letux y Azuara
13	3 de julio	Charla informativa ayudas para viviendas afectadas por las lluvias torrenciales	ADEC <span style="color: #0070C0;">OBEL</span>	15	0,00 €	Codo
14	18 de julio	A jugar con ADEC <span style="color: #0070C0;">OBEL</span>	ADEC <span style="color: #0070C0;">OBEL</span>	8	0,00 €	Valmadrid
15	21 de julio	A jugar con ADEC <span style="color: #0070C0;">OBEL</span>	ADEC <span style="color: #0070C0;">OBEL</span>	20	0,00 €	Almonacid de la Cuba
16	28 de julio	A jugar con ADEC <span style="color: #0070C0;">OBEL</span>	ADEC <span style="color: #0070C0;">OBEL</span>	5	0,00 €	Lagata
17	29 de julio	A jugar con ADEC <span style="color: #0070C0;">OBEL</span>	ADEC <span style="color: #0070C0;">OBEL</span>	11	0,00 €	Codo
18	31 de julio	A jugar con ADEC <span style="color: #0070C0;">OBEL</span>	ADEC <span style="color: #0070C0;">OBEL</span>	18	0,00 €	Moyuela
19	1 de agosto	A jugar con ADEC <span style="color: #0070C0;">OBEL</span>	ADEC <span style="color: #0070C0;">OBEL</span>	11	0,00 €	Azuara

20	5 de agosto	A jugar con ADECOBEL	ADECOBEL	17	0,00 €	Moneva
21	6 de agosto	A jugar con ADECOBEL	ADECOBEL	8	0,00 €	Samper del Salz
22	8 de agosto	A jugar con ADECOBEL	ADECOBEL	36	0,00 €	Lécera
23	12 de agosto	A jugar con ADECOBEL	ADECOBEL	4	0,00 €	La Puebla de Albornón
24	13 de agosto	A jugar con ADECOBEL	ADECOBEL	10	0,00 €	Plenas
25	14 de agosto	A jugar con ADECOBEL	ADECOBEL	13	0,00 €	Fuendetodos
26	18 de agosto	A jugar con ADECOBEL	ADECOBEL	7	0,00 €	Letux
27	19 de agosto	A jugar con ADECOBEL	ADECOBEL	8	0,00 €	Belchite
28	21 de agosto	A jugar con ADECOBEL	ADECOBEL	7	0,00 €	Almochuel
29	4 de septiembre	La mesa infinita	Erasmus +	40	0,00 €	Belchite
30	20 de septiembre	Concierto de Pilar Almalé	VI Jornadas Culturales (FCT)	55	1.089,00 €	Moneva
31	27 de septiembre	Los títeres de la tía Elena	VI Jornadas Culturales (FCT)	35	1.210,00 €	Almochuel
32	18 de octubre	La Quimera del Oro	VI Jornadas Culturales (FCT)	50	330,00 €	Almonacid de la Cuba
33	25 de octubre	Teatro "María entre todas las mujeres"	VI Jornadas Culturales (FCT)	150	800,00 €	Lécera
34	2 de noviembre	Teatro "Melocotón en almíbar"	VI Jornadas Culturales (FCT)	35	900,00 €	Letux
35	4 de diciembre	Conoce lo nuestro. Vino y patrimonio	PAETM	28	899,69 €	Letux
36	11 de diciembre	Situación y oportunidades de Empleo y Vivienda en Campo de Belchite	ADECOBEL	4	0 €	Belchite
<b>Total</b>				<b>1.805</b>	<b>13.887,23 €</b>	

## I) COLABORACIONES Y ADHESIONES

- I.1. VINO, PATRIMONIO, TAPAS Y MÚSICA EN BELCHITE
- I.2. ASOCIACIÓN DE EMPRESARIOS DE CAMPO DE BELCHITE
- I.3. JORNADAS INSPIRADORAS EREA, RELEVO GENERACIONAL
- I.4. CONVENIO DE COLABORACIÓN CON LA ASOCIACIÓN TERRITORIO GOYA
- I.5. ADHESIÓN A LA 'RED IAF CONECTA TERRITORIO'
- I.6. SELLO DE RESPONSABILIDAD SOCIAL DE ARAGÓN PLUS (RSA+)

### **I.1. COLABORACIÓN CON EL AYUNTAMIENTO DE BELCHITE. VINO, PATRIMONIO, TAPAS Y MÚSICA EN BELCHITE**

Se colaboró con el Ayuntamiento de Belchite en la realización de esta actividad que tuvo lugar el 14 de junio en el teatro municipal de Belchite, aunque estaba prevista en el Pueblo Viejo.

Esta actividad formaba parte del proyecto 'Conoce lo nuestro' que llevamos a cabo como actividades individuales del proyecto de cooperación Pon Aragón en tu Mesa. Debido a las lluvias torrenciales del 13 de junio y los destrozos que llevó consigo en varias localidades de la comarca, se barajó la posibilidad de suspender el acto pero como había una serie de compromisos adquiridos que no podían posponerse, se realizó por parte del Ayuntamiento de Belchite.

La actividad consistió en una exhibición de corte de jamón y su degustación, tres cocineros presentaron dos tapas cada uno, se fueron maridando estas tapas con vinos y se completaba con música en directo por parte del grupo 20 de Kopas.

En el acto participaron 150 personas.



## I.2. COLABORACIÓN CON ASOCIACIÓN EMPRESARIAL DEL CAMPO DE BELCHITE. TALLER DE FAMILIA Y EMPRESA RURAL: RELEVO GENERACIONAL, CONCILIACIÓN Y RELACIONES SALUDABLES.

ADECABEL impulsó la creación de la Asociación Empresarial del Campo de Belchite tras conocer el interés del tejido empresarial en una jornada que ofreció CEPYME Zaragoza en la Comarca en abril. ADECABEL convocó dos reuniones posteriores para formar un grupo de voluntarios que conformaron una Junta Directiva provisional.

ADECABEL ha colaborado en la gestión de la asociación empresarial durante este 2025. El año concluyó con 46 socios. El compromiso de ADECABEL con la asociación es realizar el trabajo administrativo hasta que la formación pueda contratar una persona a media jornada. Además, gestiona el correo y las notas de prensa.

El 19 de mayo de 2025 la asociación organizó un taller de familia y empresa rural: relevo generacional, conciliación y relaciones saludables, actividad enmarcada dentro de la semana de la Pyme de Aragón que tuvo lugar en Belchite.



Cartel y asistentes al taller Familia y Empresa rural: relevo generacional, conciliación y relaciones saludables

## I.3. COLABORACIÓN CON FUNDACIÓN EMPRENDE ARAGÓN. JORNADAS INSPIRADORAS EREA, RELEVO GENERACIONAL

Las Jornadas EREA 2025 se celebran en distintos municipios de Aragón y abordan los grandes retos del emprendimiento rural. A través de ponencias, mesas de diálogo y casos reales, estas jornadas permiten descubrir nuevas oportunidades, conectar con otras personas emprendedoras y conocer iniciativas que ya están transformando el territorio.

Fundación Aragón Emprende organiza con la colaboración de ADECOBEL la primera sesión de las jornadas inspiradoras en Belchite.

Alberto Casañal, Director General de Despoblación del Gobierno de Aragón dio la bienvenida y comenzó con estas jornadas en las que participó la técnica María Quilez en el panel de expertos “Como afrontar el relevo generacional”.



Cartel y participación de María Quilez en el panel de expertos “Cómo afrontar el relevo generacional”

#### **I.4 CONVENIO DE COLABORACIÓN CON LA ASOCIACIÓN TERRITORIO GOYA**

Para facilitar que la Asociación Territorio Goya llevase a cabo el programa ‘Escena’ con el que desarrolla actividades culturales en varios de los municipios de la comarca de Campo de Belchite, se firmó un convenio de colaboración. En el convenio, ADECOBEL se comprometía a prestar a Territorio Goya el importe que le fuera concedido en la subvención de la ORDEN FOM/305/2025, de 17 de marzo, por la que se convocan subvenciones a entidades sin ánimo de lucro para la realización de actuaciones culturales desestacionalizadas en el marco de la Directriz Especial de Ordenación Territorial de Política Demográfica y contra la Despoblación, con cargo al Fondo de Cohesión Territorial.

#### **I.5 ADHESIÓN A LA ‘RED IAF CONECTA TERRITORIO’**

ADECOBEL se ha adherido a esta red creada por el Gobierno de Aragón a través del Instituto Aragonés de Fomento para trabajar en el apoyo de pequeñas y medianas empresas aragonesas. Se trata de una red de colaboración público-privada impulsada para reforzar la atención a las empresas aragonesas en todo el territorio.

#### **I.6. SELLO DE RESPONSABILIDAD SOCIAL DE ARAGÓN PLUS (RSA+)**

El Sello RSA + que impulsaba el Instituto Aragonés de Fomento se ha prorrogado automáticamente hasta su renovación en el año 2026 en el que está previsto sustituirse por un nuevo reconocimiento basado en el concepto de “Sostenibilidad”.

## J) MEDIDAS ADOPTADAS PARA DAR PUBLICIDAD A LA EDLL

ADECOBEL mantuvo las líneas principales del Plan de comunicación con el que trasmite la información relevante acerca de la actividad del Grupo y los objetivos que definen su EDLL.

Los canales de comunicación de los que se ha servido el Grupo durante el 2025 fueron:

- 1 WEB WWW.ADECOBEL.ORG
- 2 REDES SOCIALES
- 3 ENVÍO DE CORREOS ELECTRÓNICOS
- 4 NOTAS DE PRENSA Y BOLETÍN
- 5 SEGUIMIENTO DEL PLAN DE ANIMACIÓN
- 6 NOTICIAS RELACIONADAS CON ADECOBEL, PROYECTOS DE COOPERACIÓN EN LOS QUE PARTICIPA Y SOBRE LEADER.

### J.1. MANTENIMIENTO Y ACTUALIZACIÓN DE LA WEB WWW.ADECOBEL.ORG

Se trata de un portal en el que se encuentra una completa información sobre lo que es ADECOBEL, las actividades que realiza, servicios que se ofrecen, proyectos en los que participa, información sobre Campo de Belchite y las ayudas LEADER que ocupan un sitio destacado.

La web se actualiza continuamente y el número de visitantes asciende año a año.

#### 2024



#### 2025

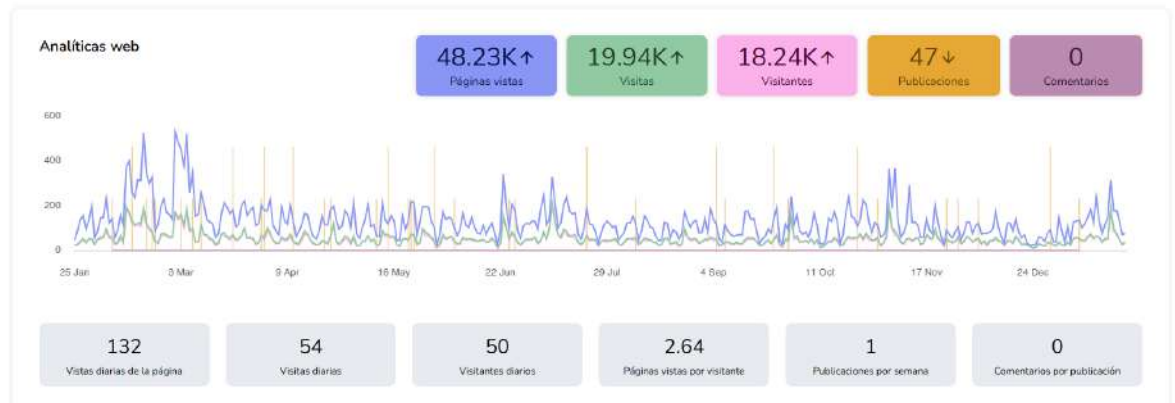

## **J.2. REDES SOCIALES**

ADECOBEL continúa gestionando sus propios perfiles en las redes sociales de Facebook, Instagram, Twitter (ahora X) y TikTok, esta última creada en 2023. Para gestionar los contenidos de los mismos, se utiliza la herramienta de programación Metricool.

La página de Facebook es uno de los canales de comunicación más relevantes que tiene el Grupo para hacer llegar la información de forma inmediata. En diciembre, el número de seguidores es 4.562.

A lo largo del año, se han realizado 304 publicaciones en Facebook en diferentes formatos (vídeos, directos, fotos, stories...) y sobre diferentes temas (ofertas de empleo, ayudas y subvenciones, información general, iniciativas del territorio, actividades propias, post de sensibilización...)

Otras redes sociales:

Instagram: 2077 seguidores, 304 publicaciones en 2025

Equis: 551 seguidores, 164 publicaciones en 2025

TikTok: 1001 seguidores, 37 vídeos.

402 suscriptores en el canal de YouTube.

## **J.3. ENVÍO DE CORREOS ELECTRÓNICOS**

Cierta información que debe de ser transmitida a los posibles interesados de manera directa, con aspectos relevantes, se realiza a través del envío de emails.

## **J.4. NOTAS DE PRENSA Y BOLETÍN SEMANAL**

Además del boletín semanal 'La Semana en ADECOBEL', de manera bimensual se publica el periódico comarcal La Crónica del Campo de Belchite. Es entonces cuando aprovechamos para transmitir al conjunto de la población aquellas noticias relevantes que tienen que ver con el LEADER y su gestión en Campo de Belchite en formato papel. En cada número se ha destinado una página a actividades realizadas por ADECOBEL y artículos relacionados con las ayudas LEADER.

**J.5. SEGUIMIENTO DEL PLAN DE ANIMACIÓN**

WEB	REDES SOCIALES	BOLETÍN SEMANAL Y NOTAS DE PRENSA	ADECOBEL_ INFORMA	CARTELE- RÍA, BAN- DOS MU- NICIPA- LES Y BU- ZONEO	EVENTOS	CORREO ELEC- TRÓNICO
N.º de usuarios: <b>18.240</b>	N.º de publicaciones: FB: <b>304</b> IG: <b>304</b> X: <b>164</b> Ttkk: <b>37</b>	N.º de boletines: <b>52</b>	N.º de usuarios del servicio: <b>343</b>	N.º de carteles: <b>74</b>	N.º de eventos: <b>36</b>	N.º de circulares: <b>12</b>
N.º de visitas <b>19.940</b>	N.º de seguidores FB: <b>4.562</b> IG: <b>2.077</b> X: <b>551</b> Ttkk: <b>1001</b>	N.º de suscriptores: <b>368</b>	N.º de otras informaciones: <b>0</b>	N.º de publicaciones: <b>0</b>	N.º de asistentes: <b>1.805</b>	
		N.º de boletines abiertos: <b>6708</b>		N.º de domicilios: <b>0</b>		

**J.6. NOTICIAS RELACIONADAS CON ADECOBEL, PROYECTOS DE COOPERACIÓN EN LOS QUE PARTICIPA Y SOBRE LEADER.**

Ver anexo II.

# ANEXOS

# **ANEXO 1**

# **FOTOGRAFÍAS DE PROYECTOS CERTIFICADOS**

2024.17.01.001

**Paula María Puji**

Creación Salon de Belleza Paula María



2024.17.01.002

**Cristian López**

Emprende Rural Cristian López



2024.17.01.003

**Ruben Granero**

Rubén Granero Ilustrador



2024.17.01.004

**M<sup>a</sup> Belén Salvador Gracia**

Turismo Rural La Malena



2024.17.21.001

**Vicente Conesa, S.L.**

Apertura Restaurante Pueblo Viejo



2024.17.21.002

**Larrosa Arnal, S.L.**

Actuaciones para mejorar el proceso comercial y productivo



2024.17.21.003

**Veterinaria Garcés Ballester, S.L.**

Equipamiento para clínica veterinaria



2024.17.21.004

**Bejuser Industrias, S.L.**

Instalación de equipos para tratamiento del aire



2024.17.21.005

**José Luis Soriano Uche**

Taxi en Almonacid de la Cuba



2024.17.21.010

**Cooperativa del campo San Clemente de Moyuela**

Modernización de instalaciones de cooperativa



2024.17.21.007

**Construcciones Pazarán, S.L.**

Adquisición de Equipo Dumper



2024.17.21.012

**M<sup>a</sup> Pilar Alonso Aznar**

Equipamiento para tratamiento de linfedema



2024.17.21.008

**Cooperativa del campo San Martín**

Modernización de oficinas de cooperativa



2024.17.21.015

**Bejuser Industrias, S.L.**

Equipo automático de carga y descarga de material



2024.17.21.009

**Bodegas y Vinos de Lécera, S.L.**

Innovación y Digitalización comercial



2024.17.21.016

**Olga Lapuerta Barba**

Climatización de bar Casa Perico



2024.17.21.017

**Florentino Alfonso Casas**

Mejora de inst. de molino y batido de almazara



2024.17.21.019

**Larrosa Arnal, S.L.**

Refrigeración de nave de acabado



2024.17.22.001

**Comarca Campo de Belchite**

Curso básico de hostelería



2024.17.22.002

**Comarca Campo de Belchite**

Curso básico de instalaciones fotovoltaicas en el mundo rural



2024.17.22.003

**Comarca Campo de Belchite**

Curso de Monitor/a de Tiempo Libre



2024.17.22.004

**Comarca Campo de Belchite**

Cursos de Primeros Auxilios



2024.17.22.006

**Fundación Rey Ardid**

Mejora de la unidad de convivencia de dependientes en la residencia de Belchite



2024.17.22.009

**Ayuntamiento de Almochuel**

Cerramiento de terraza de bar municipal



2024.17.22.010

**Comarca Campo de Belchite**

Actividad robótica y desarrollo de videojuegos



2025.17.01.002

**Luis Fernando Aristizabal**

Emprende Rural Luis Fernando Aristizabal



2025.17.21.002

**Cristina Lucía Baquero**

Acondicionamiento local para supermercado

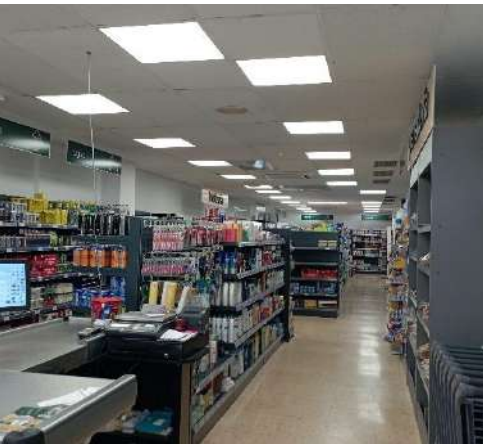

2025.17.21.003

**Garcés Tello, S.L.**

Adquisición de islas de congelación



2025.17.21.004

**M<sup>a</sup> José Yago Aznar**

Casa de Turismo Rural en Lércera



2025.17.21.006

**M<sup>a</sup> Carmen Granel Alconchel**

Modernización de bodega de vino



2025.17.22.003

**Comarca Campo de Belchite**

Jornadas de turismo 360 estrategias y herramientas para el sector



2025.17.22.004

**Comarca Campo de Belchite**

Curso de limpieza profesional



2025.17.22.005

**Comarca Campo de Belchite**

Curso de soldadura con electrodo



2025.17.22.006

**Comarca Campo de Belchite**

Jornadas de maestro de almazara



2025.17.22.011

**Ayuntamiento de Almonacid de la Cuba**

Mobiliario pensión municipal



**ANEXO 2**

**DOSSIER DE PRENSA**



Servicio especial

## JORNADA EN AZUARA

## La legumbre vuelve a ser protagonista

LA CRÓNICA  
AZUARA

La segunda jornada del proyecto *Conoce lo nuestro* superó todas las expectativas y 30 personas participaron en noviembre en la actividad sobre legumbre y patrimonio en Azuara. Con el objetivo de poner en valor los recursos patrimoniales y agroalimentarios del territorio, esta actividad que forma parte del proyecto de cooperación Leader *Pon Aragón en tu mesa* comenzó con un paseo urbano por la localidad.

Después de la visita, La Olinegra impartió en La Nave el taller *Comer legumbre es de buena costumbre 2*, en el que se elaboraron en directo dos recetas: guiso de influencia berber de garbanzos con tomates y tortitas de judías con crema de pistachos. Una degustación de los platos cocinados sirvió como colofón a la jornada.



Asistentes a la jornada.

Voluntarios de varias asociaciones de Azuara guiaron una visita que comenzó en la iglesia. Después, se pasó por el exterior de la muralla y, por último, se visitó el centro de interpretación La Malena, que albergaba una exposición sobre la guerra civil en la localidad.

Vecinos de Azuara y de otros municipios como Lécera, Lagata, Belchite o Lécera conocieron curiosidades de la localidad como el toque de sirena que alerta a los vecinos de la comarca todos los días a las 13.00 horas, o las 17 hectáreas de amurallado que rodean el pueblo.

Durante la junta directiva se aprobaron también proyectos no productivos promovidos por los ayuntamientos de Almochuel, Valmadrid, La Puebla de Albornón y Moyuela.

Además, se aprobó un

## REGISTRO DE SOLICITUDES

### Convocatoria de 2025

Actualmente está abierta ya la convocatoria de 2025 y se pueden registrar solicitudes de ayuda hasta el viernes 28 de febrero, cuando terminará el plazo del primer proceso de selección para el que se han destinado 300.000 euros de fondos Leader. Habrá un segundo proceso de selección que terminará el 30 de septiembre y contará con 125.225,87 euros. Como novedades en la convocatoria de 2025, cabe destacar que se ha introducido un nuevo criterio de selección para priorizar a las empresas que sean socias de la Asociación Empresarial del Campo de Belchite.

## Identificadas en Belchite tres nuevas variedades de olivo

LA OLIVERA DE BAILO, LA MOTA DE BELCHITE Y LA PENDULAR DE BELCHITE

Adecobel presentó en Belchite los resultados del proyecto en el que se han identificado tres nuevas variedades de olivo.

LA CRÓNICA  
BELCHITE

Adecobel presentó en Belchite el 30 de noviembre los resultados del proyecto *Olivos de Aragón* a través del que se han identificado tres nuevas variedades de olivo en la localidad.

Se trata de tres muestras alas que se les ha realizado el estudio de ADN y no coincide con ninguna de las catalogadas en el Banco Mundial de Germoplasma ubicado en Córdoba, con 750 muestras de 29 países.

La Olivera de Bailo, la Mota de Belchite y la Pendular de Belchite son las tres variedades descubiertas y

sus propietarios han propuesto estos tres nombres para proceder a su registro. La primera variedad corresponde al olivo más antiguo y famoso de Belchite, y toma su nombre del mismo, Olivera de Bailo. Pertenece a la familia Bailo y algunos estudios datan el árbol del año 970 d.C. Además, la asociación El Allonero ha iniciado el proceso para catalogarlo como Árbol Singular de Aragón.

La variedad Mota de Belchite pertenece a Francisco Serrano y el nombre atiende al apodo familiar. Es un olivo diferente que este año apenas ha producido cinco olivas.

Por último, la forma de péndulo es lo que caracteriza a la Pendular de Belchite, propiedad de Ángel Alconchel. Se trata de un olivo que produce mucha cantidad de olivas, pero de pequeño tamaño.

## ORÍGENES

El proyecto denominado *Creación de un banco de germoplasma de variedades locales de olivos en Aragón* ha concluido después de cuatro años con la identificación de 30 nuevas variedades en todo Aragón. Los socios de este proyecto de cooperación son los grupos Leader del Bajo Aragón, Matastraña (Omeczyna) y Campo de

## LAS AYUDAS SUMAN 253.873 EUROS

### Adecobel da luz verde a 16 proyectos en la comarca

LA CRÓNICA  
BELCHITE

La junta directiva de Adecobel ha dado el visto bueno a 16 proyectos de inversión que se desarrollarán en la comarca

2024, y se dividen en inversiones productivas, ayudas *Emprende Rural Leader*, inversión no productivas, cooperación entre particulares, y proyectos de formación.

En lo que respecta a las inversiones productivas, las que realizan los emprendedores y emprendedoras del territorio, se han aprobado 8 proyectos de 7 empresas que generarán una inversión de

410.718,84 euros. Tres de las inversiones productivas aprobadas son de carácter industrial en Belchite, dos pertenecen al sector agroalimentario de Belchite, otras dos a servicios de proximidad en Lécerca y Codo; y la última es una inversión turística de nueva creación en Azuara.

Estos proyectos consolidarán 58 empleos y crearán uno nuevo.

Por otra parte, una nueva emprendedora turística de Azuara se ha beneficiado de la línea *Emprende Rural Leader*, destinada a apoyar a las personas que deciden darse de alta como autónomas y desarrollar su actividad en el territorio. En su caso, recibirá una ayuda directa de 10.000 euros.

proyecto de cooperación entre particulares con una ayuda de 20.000 euros que pondrán en marcha los ayuntamientos de Azuara y Moyuela, la relativo a la recuperación, promoción y divulgación del patrimonio cultural que tienen en común ambos municipios (cuevas, ermitas románicas y yacimientos arqueológicos de la antigüedad).

Por último, se dio el visto bueno a un proyecto de formación para subvencionar con 3.998,40 euros un curso de robótica y desarrollo de videojuegos dirigido a los escolares de la comarca. Esta formación se imparte en el colegio Bella durante todo el curso.

## INFRAESTRUCTURAS MUNICIPALES

# El Tejar estrena césped artificial y accesos al campo



Servicio especial

El acto sirvió para rendir homenaje a la directiva fundadora del CD Belchite 97.

### LA CRÓNICA BELCHITE

Belchite estrenó el pasado mes de octubre el nuevo césped artificial del campo de fútbol municipal El Tejar. La renovación, que ha supuesto una inversión de 390.000 euros, ha incluido también la urbanización de los accesos al campo, ubicada entre la calle del Pilar y la carretera de Carthena, así

como un videomarcador que se instalará próximamente.

En la inauguración estuvieron presentes el alcalde de Belchite, Carmelo Pérez; el concejal de Turismo, Deportes y Festejos, Víctor Soriano; y la alcaldesa de Caspe, Ana Jarque, localidad contra la que se disputó el primer partido sobre el nuevo césped.

El acto contó, además,

con un homenaje especial a la directiva fundadora del equipo local, el CD Belchite 97, y a su primer presidente, José Antonio Cubel, que rea-

lizó el saque de honor. «Creíamos que este era el momento de reconocer a todos aquellos que hicieron posible el CD Belchite 97, aprovechando que estrenamos un campo renovado y moderno y que lo hacemos, además, enfrentándonos a un equipo como el Caspe, líder de grupo en Tercera RFEFF», explicó el concejal de Turismo, Deportes y Festejos, Víctor Soriano.

El acto contó, además, con un homenaje especial a la directiva fundadora del equipo local, el CD Belchite 97, y a su primer presidente, José Antonio Cubel, que rea-

Servicio especial

## NUEVAS OFICINAS

# La Cooperativa San Martín cumple años

### LA CRÓNICA BELCHITE

La Cooperativa San Martín de Belchite celebró el sábado 9 de noviembre su 75º aniversario en el teatro municipal de la localidad. El acto contó con la presencia del consejero de Agricultura, Ganadería y Alimentación del Gobierno de Aragón, Javier Rincón; la directora general de Innovación y Promoción Agroalimentaria, Amparo Queslar; el

alcalde de Belchite, Carmelo Pérez; el presidente de la Cooperativa, Jesús Martínez, y muchas otras personas comprometidas con el desarrollo rural y el campo aragonés.

Juntos, recordaron la historia de esta cooperativa que fue fundada en 1949, cuando 20 valientes belchitanos decidieron unir fuerzas para forjar un futuro mejor en su tierra, y que ha sido un pilar fundamental para la comu-



Foto de familia de los participantes.

unidad y un ejemplo de esfuerzo y perseverancia.

Uno de los momentos más emotivos fue el homenaje a quienes han liderado la cooperativa a lo largo de los años, personas que han

dedicado su vida a mantener viva la esencia de esta tierra.

Para cerrar el acto, se disfrutó de una preciosa representación de jota aragonesa, antes de inaugurar las nuevas oficinas de la cooperativa.

Servicio especial



El taller de cosmética tuvo mucho éxito.



Visita a la Almazara Molino Alfonso.

## 30 DE NOVIEMBRE

# Actividades para celebrar el Día Mundial del Olivo

### LA CRÓNICA BELCHITE

Belchite celebró el sábado, 30 de noviembre, el Día Mundial del Olivo con diferentes actividades. Por la mañana, se realizó una ruta por las instalaciones de la Cooperativa San Martín y degustación con sabor a empelitre, una charla sobre los Resultados del proyecto olivos de Aragón nuevos va-

riedades en Belchite, a cargo de Adecobel, y un taller práctico de cosmética con aceite de oliva.

Y por la tarde, hubo una visita guiada por las instalaciones de la Almazara Molino Alfonso, y una actividad gastronómica sobre Nuestro Aceite de Oliva cómo protagonista de la Navidad, a cargo de la chef Ester Peránández de LC Consultoría Gastronómica.



Talleres Belchite  
Belchite Automoción, S.L.

San Ramón, s/n  
50130 BELCHITE (ZGZ)  
Tel. y Fax: 976 830 005



Belvilla Agencia de Seguros, S.L.  
Bruno Toha Viamonte  
Agencia de Seguros Exclusiva  
Tels.: 976 830 410 · 627 87 17 03  
belvilla@mgs.es · www.mgs.es



Servicio especial



Servicio especial

Los vecinos se volcaron en la recreación histórica.

## RECUPERACIÓN DEL PATRIMONIO

# Moyuela recupera la figura y la obra de Pedro Apaolaza y Ramírez

LA CRÓNICA  
MOYUELA

Moyuela realizó el 20 de octubre una jornada de recreación histórica de la figura de Pedro Apaolaza y Ramírez en visita a su pueblo natal, y la presentación de la recreación virtual del órgano de la iglesia.

ala recreación de la figura de Apaolaza patrocinada por Adecobel, asociación para el desarrollo de la comarca Campo de Belchite, dentro de las Jornadas Culturales de la comarca. La recreación estuvo interpretada por Jesús Pescador, del Grupo Navegantes, y la colaboración de actores locales. Y la recreación virtual y presentación

del órgano de Moyuela fue posible por la asociación cultural Artbir Malena, con la subvención de la Diputación Provincial de Zaragoza.

La recreación tuvo varias partes: en la puerta de la iglesia con interpretación de actores, bienvenida, palabras de Apaolaza y despedida final en la plaza, y en el interior de la Iglesia, en el coro, con la

presentación del órgano y música del siglo XVII.

### Patrimonio desaparecido

Para la asociación cultural Artbir Malena de Moyuela constituye una preocupación y objetivo constante recuperar y difundir el patrimonio cultural de Moyuela en sus diversas variantes.

Una de ellas lo constituye el patrimonio material y otra las personas ilustres que lo han gestado y reforzado. En este sentido destaca la obra de Pedro Apaolaza y Ramírez, Arzobispo de Zaragoza, mecenas de la Universidad de Zaragoza y de su pueblo natal Moyuela.

Entre las obras propias para las por Pedro Apaolaza para

Moyuela podemos hablar de la ampliación del cruceo, del retablo mayor con pinturas de Pedro Urzangui y del órgano, ambos fueron destruidos en agosto de 1936.

El proyecto ha tratado, al no contar con ninguna fotografía ni otro documento gráfico del mismo, de recrear virtualmente dicho órgano, es decir reconstruirlo hipotéticamente basándose en un estudio previo, asesoramiento técnico y después recrearlo a través de la impresión a tamaño natural con una aproximación lo más fiable y real al original, y finalmente colocarlo en el lugar que ocupó hasta su destrucción a mediados de agosto de 1936.



Servicio especial

Los vecinos demostraron su cariño.

## DEPORTISTA PARALÍMPICO

# Homenaje vecinal a Fernando Galé

LA CRÓNICA  
MOYUELA

El deportista de Moyuela, Fernando Galé, participó en los Juegos Paralímpicos de París 2024, en la modalidad de tiro con arco. Su precisión, concentración y espíritu

competitivo llenaron de orgullo y sirvieron de inspiración para todos.

Fernando no solo ha demostrado ser un ejemplo de superación y dedicación, sino que también ha llevado en alto el nombre de Moyuela, Aragón y España en esta prestigiosa competición.

El 23 de noviembre, festividad de San Clemente, patrón de Moyuela, tuvo lugar un emotivo homenaje en el Centro Social a Fernando Galé por parte del Ayuntamiento de Moyuela, reconociendo su trayectoria deportiva y su excelente participación en los Juegos Paralímpicos de París 2024, en la modalidad de tiro con arco, así como los valores que transmite con su ejemplo, asistiendo numeroso público al acto.

El alcalde José Antonio Sánchez le hizo entrega de una placa conmemorativa y le dedicó unas hermosas palabras, junto a Maribel Cespeder, junto a Fernando respaldó con cariño, agradeciéndole ambos que llevara la bandera de Moyuela en sus apariciones en París, haciendo a todos sentirse orgullosos. El ayuntamiento extiende la felicitación a su familia que le acompañó en todo momento en París.



Servicio especial

Los vecinos de Moyuela, durante el montaje del belén.

## MONTAJE

# El Horno Alto acoge un año más el belén

LA CRÓNICA  
MOYUELA

Durante los días del puente de la Constitución y la In-

rimnaculada, Moyuela se ha preparado para la llegada de la Navidad. El 6 de diciembre comenzó el montaje del belén en la misma ubicación de los últimos años, en el Hor-

no Alto. Gracias a los propietarios y colaboradores que prestan dicho terreno y la infraestructura para la luz se puede disfrutar del belén en el centro del pueblo.

También voluntarios de la Asociación Cultural Artbir Malena realizan una gran labor para que todo esto sea posible y permitan a los vecinos disfrutar de la belleza de su belén.

INFORME DE ADECOBEL

# La falta de relevo generacional pone en riesgo 42 negocios



Servicio especial

relevo generacional, es decir, que alguno de sus familiares darán continuidad a la empresa. Hay 10 negocios que están «dudosos» y otros 32 que, de no haber emprendedores interesados, acabarían cerrando sus puertas por jubilación.

## PRÓXIMA JUBILACIÓN

Con respecto a la actividad que realizan estos 51 negocios próximos a la jubilación, 15 pertenecen a la construcción, 12 son comercios y, el resto, otros servicios.

Otro de los datos destacables es que sólo tres personas de las 51 propietarias opinan que el motivo de no encontrar relevo es la «baja rentabilidad del negocio». La mayoría apuntan al «rechazo generalizado del emprendimiento» y la «falta de profesionales».

En cuanto a los rangos de edad, las primeras 23 jubilaciones se prevén entre 2026 y 2028. La situación se irá agravando y, en menos de 5 años, sólo quedarían 2 carnicerías en toda la comarca y ninguna de ellas en Belchite.

Preocupa, asimismo, la pérdida de empleo que supondrá el cierre de estas actividades. Los 51 negocios en riesgo suman un total de 132 empleos directos. Se estima una pérdida de 90 con el cierre por falta de relevo generacional.

El informe también arroja algunos datos positivos como la creación de 5 nuevos negocios en el año 2024.

## APUNTE

### Visto bueno a las cuentas de 2024

Tras la junta directiva, se celebró la asamblea general de socios en la que se aprobaron las cuentas del 2024 y las actividades y presupuesto previsto para el 2025. Además, el equipo técnico de Adecobel hizo balance del trabajo realizado durante todo el año.

Para elaborar el informe Adecobel ha realizado entrevistas a 51 empresarios y empresarias de la comarca mayores de 55 años.

## LA CRÓNICA BELCHITE

La falta de relevo generacional en los negocios y empresas del medio rural es una de las principales preocupaciones de cara al mantenimiento

de servicios en el corto y medio plazo. Y lo es aún más en comarcas como el Campo de Belchite, cuya población

empadronada es de 4.518 habitantes. Si no llegan soluciones, esta comarca perderá 42 negocios -de los 232

existentes- en los próximos 10 años.

Así lo revela un estudio sobre relevo generacional elaborado desde la Asociación para el Desarrollo Rural Integral del Campo de Belchite (Adecobel), tras reali-

zar entrevistas a los 51 empresarios mayores de 55 años que mantienen abiertos

los negocios y pymes en la comarca más despoblada de la provincia de Zaragoza. El informe detalla que en el Campo de Belchite hay 232

negocios o pymes (excluyendo agricultores y/o ganaderos autónomos y actividades de alquiler de viviendas).

Del total, 51 empresas están gestionadas por personas mayores de 55 años y sólo 9 tienen garantizado el

## ADECOBEL

### 23 proyectos de inversión reciben ayudas del Leader

## LA CRÓNICA BELCHITE

La junta directiva de Adecobel aprobó el miércoles 23 proyectos de inversión presentados al primer proceso de selección de ayudas Leader de este año 2025. Los proyectos aprobados se

dividen en inversiones productivas, *Emprende Rural Leader*, cooperación entre particulares, inversiones no productivas y formación.

En el primer caso, el de las ayudas a las empresas,

159.996  
EUROS  
de ayuda a 9 empresas

65.296  
EUROS  
de ayudas a 5 proyectos no productivos



Servicio especial

La junta directiva de Adecobel aprobó los 23 proyectos que recibirán ayudas.

se han aprobado nueve proyectos que suman una inversión de 462.494,69 euros. Recibirán una sub-

vención de 159.996,78 euros. Además, se aprobaron dos *Emprende Rural Leader*

con 20.000 euros en total; un proyecto de cooperación entre particulares con una ayuda de otros 20.000 euros; y cinco proyectos no productivos. Estos últimos

suman una inversión de

81.620,86 euros y contarán con una ayuda de 65.296,69 euros.

También se aprobaron 6 cursos de formación que contarán con un montante total de 9.999,90 euros de

ayudas y que ya han empezado a desarrollarse. Se impartirán cursos de soldadura, turismo, limpieza profesional y cuidado de personas dependientes en el domicilio, entre otros.

UNA INICIATIVA DE ADECOBEL CON EL PROYECTO 'PON ARAGÓN EN TU MESA'

## 'Mercados en Ruta' ensalza en Belchite los productos de la tierra

LA CRÓNICA  
BELCHITE

Más de 700 personas disfrutaron en Belchite del primer evento del festival rural 'Mercados en Ruta' de Adecobel, que se celebró el 26 de marzo. El frontón municipal estuvo abarrotado de público de todos los pueblos de la comarca Campo de Belchite desde primera hora de la tarde.

Los gigantes, cabezudos y dulzaineros de Belchite dieron el pistoletazo de salida a una tarde de vinos y tapas organizada por Adecobel en la que 12 productores agroalimentarios fueron los protagonistas. Se pudieron comprar y degustar productos de Ecolégera, Molino Alfonso, Amandolas Almenndras Belchitanas, Oribel, Bodegas Grancores, Carnicería Mari Carmen Garcés, Carnicería Javi y Marluz, Bodegas Tempore, Huevos Camperos Virgen del Olivar, La mar de sabor, La Quesería de Biota y Panadería Luis Ángel.

El *showcooking* de Cating La Deliciosa (Armonadid de la Cuba) maridó una tarde perfecta. La cocinera Obdilia Franco elaboró dos tapas en dos pases diferentes. Uno de ellos, a las 18:00 horas, con una «deconstrucción» de cocido: humus de garbanzos



Servicio especial

Más de 700 personas disfrutaron de la oferta del festival rural 'Mercados en Ruta'.



Entre las diferentes actividades, hubo un 'showcooking' a cargo de La Deliciosa.

JORNADAS DE CONVIVENCIA EN AZUARA

## 'Campo abierto' fomenta la implicación de los jóvenes

LA CRÓNICA  
AZUARA

Un total de 19 jóvenes del IES Benjamin Jarrés de Belchite de 3º y 4º de ESO participaron en la II Convención de Jóvenes que se celebró recientemente en Azuara.

A lo largo del jueves y el viernes reflexionaron, hablaron y trabajaron la creación colectiva, la identidad territorial y el trabajo colaborativo con talleres, dinámicas participativas y acti-

vidades medioambientales con la cerámica como protagonista.

El taller principal con cerámica consistió en la elaboración de platos, cubiertos y elementos de cocina que completarán el ajuar urbano que comenzó en 2024 con la customización de elementos de asiento.

Esta actividad se enmarca dentro del proyecto Campo Abierto desarrollado en el territorio por la cooperativa Recreando Estudio

Creativo y Adecobel para empoderar a los jóvenes del Campo de Belchite y fomentar su implicación y participación en la vida económica, social y política del territorio con el objetivo de contribuir a su desarrollo sostenible.

Los elementos creados se usarán en el evento *Refresca*, que está previsto el 21 de junio en Belchite con la participación de la gastronomía, escritura e *Influencer* Claudia Polo.

### APUNTE

#### Proyecto itinerante

El festival rural 'Mercados en Ruta' se enmarca dentro del proyecto de cooperación Leader 'Pon Aragón en tu mesa', del que Adecobel es socio. Es un evento itinerante que recorrerá todas las comarcas aragonesas que forman parte del proyecto. El objetivo principal es acercar al público la riqueza agroalimentaria y gastronómica de cada territorio.



Servicio especial

Se busca fomentar la participación de los jóvenes en la vida económica, social y política.

Servicio especial



Mural en las piscinas de Almochuel.

## NUEVO PROYECTO 'NO HAY BARBECHO'

# Arte mural para revalorizar el patrimonio inmaterial

LA CRÓNICA  
CAMPO DE BELCHITE

La Comarca Campo de Belchite puso en marcha en julio el proyecto *NO hay barbecho, aquí cultivamos el arte siempre*, una ambiciosa iniciativa de cooperación cultural entre la comarca y los municipios de Almochuel, Lagata, Letux y Plenas.

Busca revalorizar los cascos urbanos con el arte mural contemporáneo y recuperar la memoria colectiva del territorio, con especial atención al patrimonio inmaterial y a las expresiones culturales locales.

La iniciativa se enmarca dentro de la convocatoria 2025 de fondos Leader gestionados por la Asociación para el Desarrollo Rural Integral de la Comarca Campo de Belchite (Adecobel).

## Cultura viva

*NO hay barbecho* es más que un proyecto: es una declaración de intenciones que apuesta por una cultura viva, arraigada en lo rural y sin pausas estacionales. Su nombre alude al barbecho agrícola, para contraponer la idea de pausa a la de continuidad en la creación cultural. A través de una estructura en tres fases —recuperación de memoria colectiva, creación mural y formación en artes plásticas— el proyecto quiere activar nuevas dinámicas en los pueblos, fomentar el sentimiento de pertenencia e incentivar la participación vecinal.

El proyecto arrancó ofi-



Mural colectivo en Lagata.

cialmente el sábado, 5 de julio, en Almochuel, con un taller creativo e intergeneracional a cargo de la artista Vera Galindo. Bajo el título Museo del recuerdo de Almochuel, esta actividad invitó a vecinos y vecinas de todas las edades a aportar objetos, frases, recuerdos o imágenes con las que conformaron una obra colectiva en torno al pasado y presente del municipio.

Por otro lado, el municipio de Lagata vivió el sábado 19 de julio una jornada llena de ritmo, color y pintura con grandes y pequeños, en la que a través de un taller de arte impartido por Arantxa Recio 'Harsa', se realizó un mural colectivo que rinde homenaje al Festival Lagata Reggae, que ilustra a los personajes del libro *El espíritu*

del reggae, editado por la Comarca Campo de Belchite.

Estas acciones marcan el inicio de un proyecto que entiende el arte como vehículo para activar la memoria, fortalecer la identidad local y dinamizar el territorio rural. *No hay barbecho* es una apuesta por cultivar la cultura desde las raíces, con voz propia y en permanente crecimiento.

## Artistas reconocidos

Los murales serán realizados por cuatro artistas de sólida trayectoria en el ámbito de la ilustración, el muralismo y las artes visuales contemporáneas. Vera Galindo, natural de Sástago, combina ilustración infantil, diseño gráfico y muralismo en proyectos que apuestan por lo simbólico y lo emocional, y que ya han

estado vinculados a la comarca en otras ocasiones. Arantxa Recio 'Harsa', con una amplia proyección internacional, destaca por su estilo colorido y su versatilidad, y ha colaborado con marcas, editoriales y festivales de todo el mundo. Román Linacero, conocido también como Sr. Momán, ha convertido su pueblo natal en Segovia en una galería de arte al aire libre, y reivindica el oficio del pintor como acto de investigación y respeto por el entorno. Marta Lapeña, por su parte, aúna formación en arquitectura de interiores y un fuerte compromiso con el arte urbano, participando en exposiciones y festivales tanto en España como en Europa.

En Almochuel, en julio, Vera Galindo transformó una fachada de la piscina en un mural que fusiona paisaje y paisanaje, tomando como referencia el taller intergeneracional desarrollado en el municipio. En Lagata, la ilustradora Arantxa Recio 'Harsa' intervendrá una casa con una propuesta vinculada a la pintura de historia, en diálogo con el imaginario colectivo local. En Letux, Román Linacero llevará a cabo una obra centrada en el retrato como herramienta para reflejar la vida cotidiana frente a un entorno patrimonial como la torre y el palacio del Marqués de Lazán. Por último, en Plenas, Marta Lapeña realizará un bodegón mural que reunirá alimentos, objetos y símbolos del paisaje cultural de este pueblo de interior.

## FASE 1

### Imágenes que cuentan lo que somos

La primera fase del proyecto se centra en la recuperación de la memoria colectiva y en la investigación del patrimonio inmaterial a través de talleres participativos en cada municipio. Estas sesiones permiten recopilar vivencias, relatos, costumbres, oficios perdidos o saberes tradicionales que conforman la identidad cultural de cada pueblo. A partir de ese trabajo, cada artista construye una propuesta mural adaptada al contexto local.

Los talleres se desarrollan principalmente en las aulas de Educación de Adultos de Lagata, Letux y Plenas, mientras que en el caso de Almochuel, donde no existe este servicio educativo, se ha planteado una acción intergeneracional dirigida por la propia artista encargada del mural, Vera Galindo. Esta fase no solo sirve como punto de partida creativo, sino como espacio de reflexión compartida sobre qué nos representa, qué celebramos, qué transmitimos de generación en generación y cómo transformar todo eso en lenguaje visual.

## FASE 2

### Cuatro estaciones, cuatro municipios, cuatro miradas sobre una historia común

La segunda fase del proyecto consiste en la ejecución de los murales de gran formato en los cuatro municipios participantes, un número que no es casual: cuatro pueblos como cuatro estaciones, en una metáfora visual del ciclo natural que no se detiene, que sigue latiendo sin barbecho, también en lo cultural desde el verano de 2025 hasta el verano de 2026. Cada una de estas intervenciones nace de los materiales y relatos compartidos en los talleres previos, reinterpretados por artistas con voz propia y una sólida trayectoria en el ámbito del arte mural. Las obras se inspiran en géneros clásicos de la historia del arte —el paisaje, el retrato, el bodegón o la pintura de historia—, pero se trasladan al presente a través de lenguajes plásticos diversos, que van desde lo *naif* hasta aproximaciones al hiperrealismo, reflejando así la pluralidad de miradas que conviven en el territorio.

## FASE 3

### Formar para cultivar nuevos vínculos

La tercera y última fase del proyecto consiste en una propuesta formativa ligada a las artes plásticas, orientada a establecer vínculos duraderos entre los murales, los artistas y la comunidad. A través de talleres y máster clases impartidas por los propios muralistas, se propone fomentar el conocimiento artístico, acercar el proceso creativo a la ciudadanía y despertar nuevas vocaciones.

## EFECTOS INUNDACIONES

## Se aprueban ayudas urgentes tras las lluvias

LA CRÓNICA  
CAMPO DE BELCHITE

Hasta las zonas afectadas por la tormenta se desplazaron responsables del Gobierno de Aragón, la Diputación de Zaragoza, y la Delegación del Gobierno en Aragón, y en los días posteriores todas las administraciones aprobaron distintas ayudas.

El Gobierno de Aragón aprobó el viernes 20 de junio un decreto-ley con el que se activaron medidas urgentes para hacer frente a los daños ocasionados por las lluvias torrenciales registradas los días 13 y 14 de junio en la comunidad autónoma. Como actuación inmediata, el Ejecutivo autonómico destinó una primera ayuda directa de hasta 150.000 euros para cada uno de los ayuntamientos afectados, a lo que se sumarán las medidas económicas (mínimo 20 millones) para reparación de viviendas y explotaciones agrícolas y ganaderas; establecimientos comerciales, industriales y turísticos; infraestructuras, carreteras, redes de agua, espacios naturales y sistemas de riego.

Desde el Gobierno Central, el Consejo de Ministros aprobó el martes 24 de junio la declaración de zona afectada gravemente por una emergencia de protección civil a pueblos como Azuara,



La vicepresidenta de la DGA, en Azuara.

Miguel Ángel Gracia



El presidente de la DPZ y el delegado del Gobierno, en Letux.

Servicio especial

Letux y Almonacid de la Cuba, entre otros.

El Pleno de la Diputación de Zaragoza aprobó el viernes 27 de junio una modificación presupuestaria de 5 millones de euros para hacer frente a los daños en infraestructuras urbanas sufridos por los municipios que se vieron afectados por las inundaciones, y que los ayuntamientos pudieran contar con presupues-

to para llevar a cabo las reparaciones de calles, aceras, saneamientos, abastecimiento de agua o alumbrado público, entre otras.

Por último, la Confederación Hidrográfica del Ebro aprobó 5,8 millones de euros para restaurar y reponer los cauces dañados por las tormentas que afectaron al río Aguasvivas, al Cámaras y también a sus afluentes.



Reunión de Adecobel con los vecinos de Letux.

Servicio especial

## APOYO ADMINISTRATIVO Y TÉCNICO

## Adecobel se vuelca con los pueblos afectados

LA CRÓNICA  
CAMPO DE BELCHITE

Adecobel ha desplegado un intenso dispositivo de apoyo administrativo y técnico para acompañar a los afectados por la riada del 13 y 14 de junio en Azuara, Letux, Almonacid de la Cuba, Almocheuel y Codo.

Desde el primer momento, Adecobel ofreció su colaboración a los ayuntamientos más afectados para canalizar tareas administrativas de cuantificación de daños y organización de la atención ciudadana en lo que respecta a las afecciones en las viviendas particulares. «Teníamos que contribuir de alguna forma a esta situación y decidimos hacerlo desde nuestra experiencia en la tramitación de ayudas y expedientes; ayudando a la gente a solicitarlas y resolviendo dudas. Son procesos desesperantes para el que no está habituado a ello y más

## Más tiempo para solicitar las ayudas

Inicialmente, el plazo para solicitar las ayudas finalizaba el 24 de julio, pero el Gobierno de Aragón ha anunciado su ampliación hasta el 15 de septiembre, permitiendo que más familias puedan acogerse a estas líneas de apoyo económico.

aún cuando se trata de situaciones excepcionales», explican desde Adecobel.

La implicación de su equipo técnico ha sido constante: han creado oficinas móviles, se han desplazado a los pueblos afectados, han resuelto dudas, gestionado trámites y facilitado el acceso de la ciudadanía a las ayudas habilitadas.

Desde el 18 de junio el personal técnico ha atendido a más de 100 personas y ha tramitado 58 expedientes de ayuda —48 ante la DGA y 10 ante el Ministerio del Interior—, tanto en su sede de Belchite como en desplazamientos a Codo, Letux, Almonacid de la Cuba y Azuara.

Para facilitar el acceso, se ha puesto a disposición de la ciudadanía un sistema de atención telefónica y por correo electrónico.

En el ámbito agrícola, también afectado por la riada, Adecobel ha canalizado la información hacia la Oficina Comarcal Agroambiental (OCA) de Belchite, punto oficial de asesoramiento. Además, los agricultores pueden acogerse a las ayudas habilitadas por el Departamento de Agricultura de la DGA, y reciben orientación adicional a través de los sindicatos agrarios.

Servicio especial



La piedra arrasó con muchos tejados de la localidad.

Servicio especial

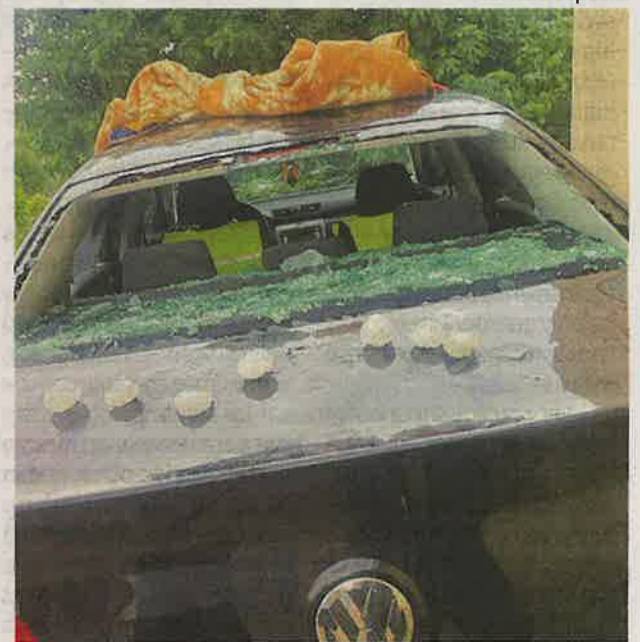

Los vehículos también sufrieron grandes daños.

## ZONA CATASTRÓFICA

## Codo sufre una granizada histórica

LA CRÓNICA  
CODO

Lo que en otras localidades fueron lluvias torrenciales que motivaron la crecida del Aguasvivas y el Cámaras, en Codo se vivió como una granizada histórica.

Una tormenta de granizo en seco azotó la localidad la tarde del 13 de junio de forma repentina, con gran violencia y sin previo aviso, arrasando

tejados, vehículos, placas solares, árboles y cultivos. La piedra, de gran tamaño, impactó con tal fuerza que causó daños generalizados. Gran parte de los tejados dañados en Codo ya se están reparando, a pesar de las complicaciones con los seguros y las gestiones administrativas.

El pueblo ha demostrado su capacidad de organización y resistencia ante la adversidad.

ADECOBEL

## Las jornadas culturales continúan a todo tren

Servicio especial

LA CRÓNICA  
MCNEVA

Las VI Jornadas Culturales de Adecobel alcanzaron su ecuador con el concierto de la aragonesa Pilar Almalé en Moneva. Decenas de personas llenaron la iglesia de la localidad el 20 de septiembre para disfrutar de una experiencia musical única en un entorno cargado de historia. Con su viola da gamba y su inconfundible voz, Almalé envolvió el templo en una atmósfera mágica, derribando fronteras entre la música antigua y la moderna. La artista conquistó al público con su sensibilidad y cercanía, en una cita que sirvió también para poner en valor el patrimonio cultural y arquitectónico de la comarca.

Las jornadas continúan en Almonacid de la Cuba el sábado 18 de octubre, con un espectáculo de cine mudo acompañado de piano en directo. En esta ocasión, los asistentes podrán disfrutar del clásico de Charles Chaplin *La quimera del oro*.

La programación cultural de Adecobel concluirá con



Las actividades son variadas y para todos los públicos.



Concierto de la aragonesa Pilar Almalé en la iglesia.

dos propuestas teatrales de compañías aragonesas. Lécera acogerá el 25 de octubre la obra *María, entre todas las mujeres*, mientras que Letux cerrará las jornadas el 2 de noviembre con la representación de *Melocotón en el mibar*.

Esta sexta edición dio comienzo en Valmadrid, en mayo, con un espectáculo de

INVERSIONES

## Las ayudas Leader dejan 180.859 euros

LA CRÓNICA  
CAMPO DE BELCHITE

El plazo de solicitud del segundo proceso de selección de ayudas Leader de este año 2025 concluyó el 30 de septiembre con 16 solicitudes presentadas. Estos 16 proyectos se repartirán los fondos asignados a esta convocatoria (180.859 euros), agotando todo el presupuesto anual sin que ninguna iniciativa se quede sin subvención.

No obstante, para recibir las ayudas pertinentes estos proyectos serán valorados atendiendo a los criterios específicos de la convocatoria en la próxima junta directiva de Adecobel.

Los proyectos presenta-

na, Almonacid de la Cuba, han solicitado ayudas Leader para poner en marcha cinco iniciativas relacionadas con el turismo, el deporte, la cultura y el medio ambiente. Asimismo, la Comarca Campo de Belchite ha vuelto a solicitar la actividad extraescolar de Robótica y Desarrollo de Videojuegos que se impartirá en el colegio de Belchite los martes para niños y niñas de toda la comarca.

A lo largo de los próximos días, se publicará la convocatoria de ayudas del año 2026, cuyo primer proceso de selección para solicitar subvenciones permanecerá abierto hasta el 28 de febrero.

Para consultar toda la información relacionada con las subvenciones Leader hay que ponerse en contacto con Adecobel llamando al 976830104 ó 679320465 para solicitar cita previa o acudiendo a la oficina ubicada en la plaza del Ayuntamiento número 1 de Belchite.

LA CRÓNICA

CAMPO DE BELCHITE

La demanda de viviendas de alquiler en la Comarca Campo de Belchite sigue en auge y apenas hay casas vacías. De hecho, no se puede alquilar nada en municipios como Belchite, Lécera o Azuara.

Varias empresas, trabajadores y familias esperan a la espera de encontrar un hogar en el territorio sin éxito. La falta de vivienda frena el crecimiento de las empresas, que no encuentran personas para trabajar en los pueblos. «Encontramos trabajadores de Zaragoza, los formamos y, al final, por no desplazarse, la mayoría acaban marchán-

CREATIVIDAD Y CONVIVENCIA

## Belchite 'se refresca' y saborea productos locales

Servicio especial

LA CRÓNICA  
BELCHITE

Belchite se convirtió en escenario de encuentro, creatividad y convivencia con una nueva edición del evento *Refresca*, una actividad enmarcada en el proyecto *Campo Abierto* que busca fomentar la participación juvenil en la comarca a través de la recuperación de saberes, la creación de espacios intergeneracionales y la custodia del territorio.

La plaza de la localidad se transformó en una gran mesa colectiva, donde vecinas, vecinos y visitantes compartieron alimentos locales y experiencias musicales. La velada contó con la propuesta gastronómica y performática de la influencer gastronóma Claudia Polo (@soulinthekitchen), acompañada por las intervenciones musicales de Mario Vidal y Luis Azcona (Rosin de Palo), y con Aitor HDB como responsable de la ambientación sonora.

Después de imaginar, describir y representar una comida colectiva con todas sus fases (preparación, bien-



'Refresca' busca fomentar la participación juvenil en la comarca.



Claudia Polo.

La 'influencer' Claudia Polo ofreció una propuesta con origen comarcal

venida a los invitados, aperitivo, plato principal y postre), llegó el turno de probar ritmos y sonidos en una original y distendida sobremesa.

El evento, organizado por la cooperativa Recrea-Do Estudio Creativo y Adecobel, y financiado a través del programa Erasmus+, concluyó con una sobremesa colectiva, en la que los asistentes disfrutaron de productos locales y de reflexión compartida.

Claudia Polo ya participó en la *Refresca* de 2024, organizada en Letux. Allí planteó un recetario estepeño con propuestas que fue recopilando en la comarca y que se llevaron a la mesa en una jornada participativa.

que haya personas dispuestas a venir a vivir aquí y no puedan porque directamente no tienen donde vivir», explican desde Adecobel.

Servicios gratuitos

Para facilitar el proceso, la Asociación para el Desarrollo Rural Integral de la Comarca Campo de Belchite

cuenta con una serie de servicios gratuitos para los propietarios que se animen a alquilar su casa: la elaboración del inventario, el contrato de alquiler, el cambio de titulares de los suministros, el depósito de la fianza en el Gobierno de Aragón y el asesoramiento en seguros de impagos, dudas legales, fiscales... Este servicio se presta de forma gratuita en la oficina de Adecobel, los interesados pueden obtener más información llamando al teléfono 976 830 104, o en el 679 320 465.

BOLSA INMOBILIARIA

## Adecobel impulsa la vivienda de alquiler

dose», detallan desde la Asociación Empresarial del Campo de Belchite.

Además, el buen funcionamiento de los servicios también se ve mermando debido al descenso de población. Se cierran escuelas por la falta de alumnado y se pierden horas de atención médica, entre otros servicios.

Para intentar paliar esta situación, Adecobel, que gestiona una bolsa inmobiliaria en Campo de Belchite de más de un centenar de viviendas de propiedad privada en los 15 pueblos de la comarca, hace un llamamiento a propietarios y ayuntamientos de vivienda en buen estado para poner en alquiler. «Es una pena

## FERIA PROXECO

## Lécera acoge a una veintena de productores

LA CRÓNICA  
LÉCERA

La Feria Proxeco, organizada por la Comarca Campo de Belchite con el apoyo del Ayuntamiento de Lécera, vivirá su segunda edición los días 24 y 25 de octubre, coincidiendo con la celebración del Día Internacional del Cambio Climático. El polideportivo de la localidad acogerá a más de una veintena de productores locales y ecológicos, además de talleres, charlas, actividades dinámicas y un concierto.

El objetivo de Proxeco, Feria de Producto Ecológico y de

Proximidad de la Comarca Campo de Belchite, que en la pasada edición reunió a más de 3.500 visitantes, es «apoyar el comercio de proximidad y las buenas prácticas de los emprendedores del medio rural, que elaboran y ofrecen productos de una calidad diferenciada y con un claro compromiso medioambiental», señaló el presidente de la comarca, Carmelo Pérez.

### Lécera, referente

En la feria estará muy presente el sentir de los vecinos del Campo de Belchite, una de las principales zonas de Aragón en agromentalización

Servicio especial



Pérez, Herrarte y Naval en la presentación de Proxeco.

ecológica. No en vano, Lécera posee la mayor extensión de cereal ecológico de la comunidad. «Con esta cita se reanueva la proyección del territorio como referente del cultivo ecológico, que ya representa más de 112.000 hectáreas y 1.700 productores en todo Aragón, y fomentamos

Servicio especial



Beatriz Bernad y Nacho del Río deleitaron a los vecinos con su recital de jota.

## El pabellón tendrá un 'Espacio para la innovación' y talleres

El pabellón de Lécera alojará más de 600 metros cuadrados de exposición donde se ubicarán los stands de los productores ecológicos y de proximidad. Además de alimentación, también habrá espacio para otras áreas como la limpieza, la moda y la energía sostenibles.

De forma paralela, se realizarán otras actividades, como talleres culinarios de utilidad práctica, catas con productos de la zona y charlas dinámicas en el denominado Espacio de 'Aragón Televisión', ofrecerá una ponencia centrada en el Día Internacional del Cambio Climático, que se celebra el 24 de octubre. La feria estará abierta al público el viernes 24 de octubre, de 17.00 a 20.00 horas, y el sábado 25 de octubre a 14.00 y de 17.00 a 20.00 horas. Tras esto, a las 21.00 horas, podrá disfrutarse del concierto del grupo zaragozano The Cucumbers.

queños municipios, como Proxeco, para nuestra región. El año pasado contábamos con 130 ferias en el calendario oficial y en 2025 la cifra ha crecido, lo cual es una buena noticia dado el impacto eco-

nómico que generan en el territorio y la labor que desempeñan en la promoción turística y cultural de la zona, al tiempo que generan espacios de intercambio entre productores y empresarios».

## NUEVO EQUIPAMIENTO

### Almochuel inaugura el edificio multiservicio

LA CRÓNICA  
ALMOCHUEL

Almochuel inauguró el 20 de septiembre el nuevo edificio multiservicio de la localidad. En el acto participaron la corporación municipal con el alcalde Ángel Gascón, el presidente de la comarca y alcalde de Belchite, Carmelo Pérez, y el diputado provincial y alcalde de Letux, Miguel Sanz.

Luego se celebró una comida seguida de un recital

de jota a cargo de los cantadores Beatriz Bernad y Nacho del Río y, por la tarde, se ofreció un espectáculo de títeres para todos los públicos a cargo de la compañía Los títeres de la tía Elena.

El multiservicio será gestionado por una familia argentina, que presentó su candidatura a la oferta publicada por el consistorio, y llegó a la localidad a través de la plataforma Pueblos Vivos Aragón impulsada en la zona por Adescobel.

Servicio especial

Inauguración del nuevo edificio.

## NUEVA TIENDA MULTISERVICIO

### La pensión París abre sus puertas

LA CRÓNICA  
ALMONACID DE LA CUBA

Almonacid de la Cuba inauguró el 6 de septiembre la pensión municipal París y la nueva tienda multiservicio que atiende a la población. En el acto estuvo presente el vicepresidente de las Cortes de Aragón, Ra-

món Celma, junto a varios diputados y alcaldes comarcales.

La pensión y nueva tienda de Almonacid de la Cuba lleva el nombre de París porque parte de los terrenos donde se ubica tanto la tienda como la pensión fueron donados por la familia de María París.



Las autoridades asistieron a la inauguración de la pensión y la nueva tienda multiservicio de Almonacid de la Cuba.

Servicio especial



Los títeres fueron los protagonistas de la propuesta que se llevó a Almochoel.

**CASI 500 PERSONAS HAN VISTO LOS ESPECTÁCULOS**

## Adecobel acerca la cultura a los pueblos

**ADECOBEL  
LÉCERA**

Las VI Jornadas Culturales de Adecobel han concluido con éxito de participación. Un total de 474 personas de la comarca han acudido a alguna de las siete actividades organizadas en los meses de mayo, junio, septiembre, octubre y noviembre.

Adecobel ha llevado espectáculos culturales variados y de calidad a Lagata, Valmadrid, Samper del Salz, Moneva, Almochoel, Almochoel de la Ouba, Lécera y Letux.

Las actividades comenzaron en mayo en Lagata, con un concierto en la iglesia del grupo Limpio y Jazzeados, y continuaron en Valmadrid

con un acto de magia infantil. Después, Samper del Salz acogió un espectáculo de teatro y acrobacias titulado *El despertar de las musas*.

En septiembre, tras el patrón estival, volvió la programación a Moneva, donde la música Pilar Almalé ofreció un concierto que fue el epicentro de estas jornadas culturales.

En Almochoel, los títeres fueron los protagonistas de

**Se han programado siete actividades entre mayo y noviembre**

una tarde de septiembre que congregó a personas de todas las edades, y en octubre llegó el cine mudo a Almochoel de la Ouba con la película *La quimera del oro*, del Charles Chaplin, acompañada en directo al piano por Jaime López.

### Teatro aragonés

Las jornadas terminaron con dos obras de teatro de las compañías aragonesas Aguarte Teatro y Entre Bambalinas. En concreto, Lécera acogió la obra *María, entre todas las mujeres* y Letux, *Melocotón en Almoribor*.

Las VI Jornadas Culturales de Adecobel, para las que se han invertido 7.986 euros, se han financiado con cargo al Fondo de Cohesión Territorial de Aragón.

**HASTA EL 28 DE FEBRERO**

## Ya se pueden solicitar las nuevas ayudas Leader

siones no productivas (principalmente ayuntamientos y cursos de formación), y cooperación entre particulares (proyectos entre varios socios para la realización de acciones).

Las ayudas para las empresas serán un porcentaje

La convocatoria de ayudas Leader de 2026 para el Campo de Belchite tiene un presupuesto total de 425.240,63 euros. El primer tramo de solicitudes estará abierto hasta el 28 de febrero y contará con la mayor parte del presupuesto.

El dinero se destinará a financiar diferentes tipos de proyectos: inversiones productivas (creación y/o modernización de empresas), *Emprende Rural Leader* (nuevos emprendedores), inver-

desempleadas que emprendan una actividad económica, podrán recibir 10.000 euros, sin la necesidad de realizar ninguna inversión.

Para las solicitudes de ayuda de inversiones no productivas, actividades formativas y de cooperación entre particulares la subvención será del 80%.

En cada procedimiento de selección se aprobarán los proyectos que obtengan una mayor puntuación hasta agotar la disponibilidad presupuestaria, y conforme a los criterios establecidos, por lo que se recomienda a las em-

**LA PUEBLA DE ALBORTÓN**

## La localidad cuenta con un piso de alquiler asequible

Servicio especial



El inmueble se ha rehabilitado con fondos del 'Plan Aragón más vivienda' de la DGA.

**LA CRÓNICA**

**LA PUEBLA DE ALBORTÓN**

El director de Despoblación del Gobierno de Aragón, Alberto Casañal, y la directora general de Administración Local, Marina Sevilla, visitaron La Puebla de Albornotón el pasado 16 de octubre. En compañía de la corporación, inauguraron la vivienda municipal destinada a alquiler asequible, rehabilitada con fondos del Programa 700 del Plan Aragón. Más vivienda, que ayuda en la lucha contra la despoblación a municipios de menos de 3.000 habitantes, para impulsar la vivienda pública, regenerar sus cascos urbanos, y contribuir con ello al reto demográfico. Se han invertido un total de 44.103,67 euros.

Servicio especial



Las autoridades visitaron la Pilastra y nueva madre.

**44.103,67**  
euros  
se han invertido en la vivienda

Además, aprovecharon para visitar la Pilastra y nueva madre, escenario de la película *Sirat*, candidata a representar a España en los Oscar 2026 como Mejor Película Internacional.

## Pueblos afectados por la riada

En esta nueva convocatoria de ayudas Leader para 2026, Adecobel ha introducido un nuevo criterio de selección para dar más puntos a los proyectos que se desarrollen en alguno de los municipios afectados por la riada del pasado mes de junio.

presas solicitar en este primer tramo.

## Información y registro

Para obtener toda la información necesaria y proceder al registro de solicitudes es conveniente pedir cita previa en Adecobel llamando al 976830104 ó 67920465.

Las ayudas Leader están incluidas en el Plan Estratégico de la PAC para Aragón 2023-2027, cofinanciadas por el Fondo Europeo Agrícola de Desarrollo Rural (Feader) y por el Gobierno de Aragón.

Servicio especial



Los títeres fueron los protagonistas de la propuesta que se llevó a Almochoel.

**CASI 500 PERSONAS HAN VISTO LOS ESPECTÁCULOS**

## Adecobel acerca la cultura a los pueblos

**ADECOBEL**  
**LÉCERA**

Las VI Jornadas Culturales de Adecobel han concluido con éxito de participación. Un total de 474 personas de la comarca han acudido a alguna de las siete actividades organizadas en los meses de mayo, junio, septiembre, octubre y noviembre.

Adecobel ha llevado espectáculos culturales variados y de calidad a Lagata, Valmadrid, Samper del Salz, Moneva, Almochoel, Almoñaca de la Cuba, Léceray Letux.

Las actividades comenzaron en mayo en Lagata, con un concierto en la iglesia del grupo Limpios y azzeados, y continuaron en Valmadrid

con un acto de magia infantil. Después, Samper del Salz acogió un espectáculo de teatro y acrobacias titulado *El despertar de las musas*.

En septiembre, tras el patrón estival, volvió la programación a Moneva, donde la música Pilar Almalé ofreció un concierto que fue el epílogo de estas jornadas culturales.

En Almochoel, los títeres fueron los protagonistas de

**Se han programado siete actividades entre mayo y noviembre**

una tarde de septiembre que congregó a personas de todas las edades, y en octubre llegó el cine mudo a Almoñaca de la Cuba con la película *La quimera del oro*, del Charles Chaplin, acompañada en directo al piano por Jaime López.

### Teatro aragonés

Las jornadas terminaron con dos obras de teatro de las compañías aragonesas Aguarte Teatro y Entre Barralinas. En concreto, Léceray Letux acogió la obra *María, entre todas las mujeres* y Letux, Melocotón en Almorbar.

Las VI Jornadas Culturales de Adecobel, para las que se han invertido 7.986 euros, se han financiado con cargo al Fondo de Cohesión Territorial de Aragón.

**LA CRÓNICA**  
**LÉCERA**

La convocatoria de ayudas Leader de 2026 para el Campo de Belchite tiene un presupuesto total de 425.240,63 euros. El primer tramo de solicitudes estará abierto hasta el 28 de febrero y contará con la mayor parte del presupuesto.

El dinero se destinará a financiar diferentes tipos de proyectos: inversiones productivas (creación y/o modernización de empresas), *Emprende Rural Leader* (nuevos emprendedores), inver-

siones no productivas (principalmente ayuntamientos y cursos de formación), y cooperación entre particulares (proyectos entre varios socios para la realización de acciones).

Las ayudas para las empresas serán un porcentaje

de las inversiones que se puedan subvencionar. Concretamente, entre el 30% y el 35% para cualquier sector, y hasta el 40%-45% en el caso de transformación o comercialización de productos agrícolas.

Por su parte, las personas

**LA PUEBLA DE ALBORTÓN**

## La localidad cuenta con un piso de alquiler asequible

Servicio especial



El inmueble se ha rehabilitado con fondos del 'Plan Aragón más vivienda' de la DGA.

**LA CRÓNICA**

**LA PUEBLA DE ALBORTÓN**

El director de Despoblación del Gobierno de Aragón, Alberto Casañal, y la directora general de Administración Local, Marina Sevilla, visitaron La Puebla de Alabortón el pasado 16 de octubre. En compañía de la corporación, inauguraron la vivienda municipal destinada a alquiler asequible, rehabilitada con fondos del Programa 700 del *Plan Aragón Más Vivienda*, que ayuda en la lucha contra la despoblación a municipios de menos de 3.000 habitantes, para impulsar la vivienda pública, regenerar sus cascos urbanos, y contribuir con ello al reto demográfico. Se han invertido un total de 44.103,67 euros.

Las autoridades visitaron la Pilastra y cueva madre.

**44.103,67**  
euros  
se han invertido en la vivienda

Además, aprovecharon para visitar la Pilastra y cueva madre, escenario de la película *Sirat*, candidata a representar a España en los Oscar 2026 como Mejor Película Internacional.

**LA CRÓNICA**  
**LÉCERA**

La convocatoria de ayudas Leader de 2026 para el Campo de Belchite tiene un presupuesto total de 425.240,63 euros. El primer tramo de solicitudes estará abierto hasta el 28 de febrero y contará con la mayor parte del presupuesto.

El dinero se destinará a financiar diferentes tipos de proyectos: inversiones productivas (creación y/o modernización de empresas), *Emprende Rural Leader* (nuevos emprendedores), inver-

desempleadas que emprendan una actividad económica, podrán recibir 10.000 euros, sin la necesidad de realizar ninguna inversión.

Para las solicitudes de ayuda de inversiones no productivas, actividades formativas y de cooperación entre particulares la subvención será del 80%.

En cada procedimiento de selección se aprobarán los proyectos que obtengan una mayor puntuación hasta agotar la disponibilidad presupuestaria, y conforme a los criterios establecidos, por lo que se recomienda a las em-

**Pueblos afectados por la riada**

En esta nueva convocatoria de ayudas Leader para 2026, Adecobel ha introducido un nuevo criterio de selección para dar más puntos a los proyectos que se desarrollen en alguno de los municipios afectados por la riada del pasado mes de junio.

presas solicitar en este primer tramo.

### Información y registro

Para obtener toda la información necesaria y proceder al registro de solicitudes es conveniente pedir cita previa en Adecobel llamando al 976830104 ó 679320465.

Las ayudas Leader están incluidas en el Plan Estratégico de la PAC para Aragón 2023-2027, cofinanciadas por el Fondo Europeo Agrícola de Desarrollo Rural (Feader) y por el Gobierno de Aragón.

## Casa gratis y empleo fijo: el bonito pueblo que busca personal para llevar su bar y trabajadores de limpieza urbana

La localidad de Almouchel, en Aragón, con 22 habitantes censados se ha quedado sin bar y el Ayuntamiento ha publicado una oferta de trabajo para dos personas.



Almouchel, en Aragón, busca trabajadores que puedan llevar el bar y realizar labores de limpieza. Turismo de Aragón



Berta F. Quintanilla ✕

Actualizado a: 14/02/2025 14:04 CET

**Almouchel** es un pequeño pueblo situado en el sur de la provincia de Zaragoza en la Comunidad Autónoma de Aragón, a 64 kilómetros de la capital, con apenas 22 habitantes según los datos del INE (Instituto Nacional de Estadística) de 2024. Hace poco, el único bar del pueblo cerró por lo que **el Ayuntamiento busca personal** para que pueda reabrirse y **ofrece empleo fijo y casa gratis**. Una vivienda perfecta para una familia, que está reformada y ubicada en un punto estratégico de la localidad.

La intención **no es sólo conseguir un trabajador** que se haga cargo del bar, eje de la vida social de este bonito pueblo de la **España vaciada**, sino que se busca también otra persona que trabaje como **personal de limpieza y mantenimiento**. Lo que se conoce como alguacil. Un puesto para el que **no hace falta tener experiencia previa ni estudios** pero para lo que sí es imprescindible tener el permiso de trabajo en vigor.

Esta oferta de **empleo con casa gratis** está avalada por el **proyecto Pueblos Vivos de Aragón**, una organización que impulsa actuaciones para ayudar a frenar la despoblación potenciando la **llegada de nuevos vecinos** a la Comunidad Autónoma de Aragón.

## **Cómo es el empleo con casa gratis en un pequeño pueblo de Aragón**

---

El **proceso de selección de personal** de este **empleo con casa gratis** lo lleva a cabo el Ayuntamiento de Almochuel. Se necesita una familia para vivir en una vivienda nueva, situada en el mismo edificio en el que hay un pequeño negocio y el bar.

Hace tiempo, como ha explicado a *NoticiasTrabajo* una técnico del **proyecto de Desarrollo Rural de Adecobel**, “la persona que estaba trabajando en el bar se marchó y los vecinos se han quedado sin un sitio donde reunirse, algo que es muy necesario”. Porque, en los pueblos pequeños, es mucho más que un punto para tomarse un café. Se trata, más bien, de un centro social. Por lo que el Ayuntamiento ha lanzado un aviso pidiendo trabajadores.

Se necesita no sólo una persona, sino una **familia**, que viva en este alojamiento donde no tendrá que pagar alquiler, con la finalidad de que uno de ellos se haga cargo del bar y el otro pueda trabajar como **alguacil** (mantenimiento, limpieza de calles...)

“La oferta de empleo es para una familia de al menos dos personas que deberá tener el permiso de trabajo en vigor. Eso es obligatorio. La valoración de la experiencia dependerá de los criterios que tenga el Ayuntamiento, que es el que está seleccionando personal”. Sobre el carné de conducir, explica que no es indispensable pero que, en los pequeños pueblos, nunca está de más.

## **Para enviar el curriculum no hay que tener estudios**

---

Para **enviar el currículum a esta oferta de trabajo** no es necesario tener estudios superiores. Así, se aceptan candidaturas en las que los aspirantes sólo tengan la ESO e incluso Educación Primaria.

En el caso del bar, las condiciones laborales habrá que verlas con el equipo de selección del Ayuntamiento, quienes aclararán si es necesario darse de alta como autónomo. **“El plazo sigue abierto y se cerrará cuando se considere que ya hay suficientes aspirantes”**.

Sobre el sueldo, no se sabe exactamente cuánto se va a cobrar aunque la media salarial en estos casos (por lo que se ha visto en empleos similares) se mueve en la franja de 1.500 a 1.700 euros al mes.

## **Cómo solicitar el empleo con casa gratis en Almochuel**

---

Para enviar el currículum y entrar en el proceso de selección de esta oferta de trabajo con alojamiento gratis hay que mandar un correo electrónico a [info@adecobel.org](mailto:info@adecobel.org). En este documento hay que especificar la experiencia, los estudios y sobre todo, si se tienen todos los permisos en regla ya que este es un requisito

imprescindible.

Una vez que se haya enviado el curriculum, toca esperar a que la empresa que está llevando a cabo el proceso de selección de personal se ponga en contacto con el candidato. Para consultar con el Ayuntamiento de Almochuel se puede llamar al número 978 823 129.

<https://noticiastrabajo.huffingtonpost.es/empleo/ofertas-de-empleo/casa-gratis-y-empleo-fijo-el-bonito-pueblo-que-busca-personal-para-llevar-su-bar-y-como-personal-de-limpieza/>

ARAGÓN

## Almochuel (Zaragoza) ofrece trabajo y vivienda a una familia y recibe casi un centenar de solicitudes en 48 horas



Almochuel (Zaragoza) ofrece empleo y vivienda a una familia que se instale en el pueblo.

- ADECOBEL

Europa Press Aragón

Publicado: sábado, 15 febrero 2025 9:29



Newsletter

@ep\_aragon

### ALMOCHUEL (ZARAGOZA), 15 (EUROPA PRESS)

La pequeña localidad zaragozana de Almochuel, que apenas cuenta con una veintena de habitantes censados, busca nuevos pobladores y, en principio, una nueva familia no le va a faltar después de lanzar esta semana la oferta de un puesto de trabajo, la gestión de negocio y una vivienda completamente nueva. Han llegado casi un centenar de solicitudes en 48 horas.

La oferta se publicó este miércoles y, a media mañana del viernes, ya sumaban 98 solicitudes procedentes del resto de Aragón, pero sobre todo de diversos puntos de España e, incluso, del extranjero, con una persona interesada desde Argentina, han informado a Europa Press desde la Asociación para el Desarrollo Rural Integral de la Comarca Campo de Belchite (Adecobel), que es la que se ha encargado de servir de

intermediaria del Ayuntamiento de Almochuel en esta oferta.

Así, esta pequeña localidad del Campo de Belchite ofrece una vivienda nueva, la gestión de un nuevo multiservicio rural --con bar y tienda-- y, para dar una mayor seguridad económica a la familia que llegue, puesto que en estos establecimientos algunos días se pueden servir "un café o ninguno", un puesto como operario municipal para trabajar en tareas de limpieza, jardinería, suministros o mantenimiento en el municipio.

Los únicos requisitos son ser una familia de al menos dos personas adultas, ya que es necesario cubrir dos ocupaciones --el multiservicio y el operario municipal--, tener carné de conducir y estar en situación regular en España.

La respuesta ha sido "apabullante", han asegurado desde Adecobel, con familias interesadas con "dos, tres, cuatro, cinco hijos o ninguno" y procedentes de prácticamente toda España.

De este modo, de las 98 primeras solicitudes, 30 han sido descartadas por provenir de personas en situación irregular. De los restantes que cumplen los requisitos, 17 son aragoneses, la mayoría de la ciudad de Zaragoza.

Sin embargo, la mayor parte de los candidatos se reparten por todo el país. "Hay de todo: gallegos, asturianos y una mujer de Toledo", han precisado. Córdoba, Málaga, Madrid, Tarragona o Elche son otros de los lugares de procedencia del resto de las familias interesadas en trasladarse a este pequeño pueblo zaragozano.

La familia que resulte seleccionada vivirá en una vivienda nueva de tres habitaciones, en el mismo edificio en el que se ubicará el nuevo multiservicio rural, con unas instalaciones también totalmente equipadas y a estrenar.

[https://www.europapress.es/aragon/noticia-almochuel-zaragoza-ofrece-trabajo-vivienda-familia-recibe-casi-centenar-solicitudes-48-horas-20250215092957.html#google\\_vignette](https://www.europapress.es/aragon/noticia-almochuel-zaragoza-ofrece-trabajo-vivienda-familia-recibe-casi-centenar-solicitudes-48-horas-20250215092957.html#google_vignette)

## ARAGÓN

## Esta oferta de trabajo con casa gratis en un pueblo Zaragoza se hace viral: «Estamos desbordados»

- ✓ En Almochuel (Zaragoza) ofrecen una vivienda nueva a estrenar y empleo
- ✓ El pueblo busca una familia que disponga de carnet de conducir



**PAULA CIORDIA** - Almochuel (Zaragoza)

Periodista y filóloga. Corresponsal en Aragón.

17/02/2025 17:53 ACTUALIZADO: 17/02/2025 17:54



El Ayuntamiento de **Almochuel**, un pequeño **pueblo** en Aragón de la provincia de Zaragoza, con sólo 10 vecinos y 22 personas censadas en total, se ha hecho famoso en cuestión de días por la oferta de empleo que publicó en redes sociales este pasado fin de semana.

Este pueblo **busca una familia** para vivir y ofrece vivienda nueva a estrenar, un puesto como operario municipal y la gestión de un **multiservicios rural** en un edificio también nuevo.

Ante esta irresistible oferta en este tranquilo entorno de la comarca de Belchite, el correo electrónico habilitado, no ha parado de recibir mensajes de todas las partes del mundo. En total han recibido **más de 200 solicitudes a esta oferta de empleo** provenientes de Aragón y resto de España (Canarias, Asturias, Madrid, Extremadura, Madrid, Andalucía).

Sorprendentemente la oferta de trabajo ha llegado también a Argentina, Estados Unidos y otras partes de Hispanoamérica que también han enviado su currículum para trabajar en este pueblo que lucha contra la despoblación.

«Ha sido un completo éxito», nos explica **María Quílez**, responsable de la campaña de marketing de la Asociación para el Desarrollo Rural Integral de la Comarca Campo de Belchite (**ADECOBEL**). «Estamos desbordados ante el aluvión de solicitantes. Hemos tenido que cerrar la candidatura, porque estamos saturados. Llegan correos de todas partes del mundo».

«Esto demuestra que sí hay personas dispuestas a vivir en **el mundo rural**», señala. «La clave de la gran acogida de esta oferta se debe al sueldo fijo que se ofrece. Esto no es lo común».

## El empleo en este pueblo de Aragón

¿En qué consistía la oferta de empleo en este pueblo de Aragón que ha lanzado el alcalde? El pueblo busca una pareja para que den vida al pueblo. El Ayuntamiento necesita **un alguacil** con carnet de conducir y, al mismo tiempo, una persona que se haga cargo del multiservicios que han puesto este año en funcionamiento para atender las necesidades de sus habitantes.

De tal manera que la pareja tendría **un sueldo fijo** proveniente del empleo como operario, y además un complemento salarial fruto de lo que le diera el multiservicios. Además, esta persona se haría cargo de las piscinas en temporada de verano y del bar en fiestas.

«Desde el Ayuntamiento nos pidieron ayuda para gestionar la oferta. Nosotros somos un grupo de acción social que lucha contra la despoblación y que busca un relevo generacional. Trabajamos en todo Aragón gracias a la iniciativa **Pueblos Vivos**, a través de seis grupos», explican desde ADECOBEL.

«En las ofertas relacionadas con los multiservicios, siempre logramos encontrar a alguien, pero lo cierto que hasta ahora ninguna a despertado tanta curiosidad hasta el punto de recibir correos incluso en árabe», explican.

Tras el primer cribado que hará esta asociación solicitando el CV y la experiencia en estas funciones, será el Ayuntamiento de Almochuel quien finalmente elija a su candidato. «Es **una buena oportunidad**, porque la familia que quiera venir al pueblo se asegura un sueldo fijo», señalan desde la alcaldía.

## Los multiservicios en Aragón

En Aragón, los multiservicios en el mundo rural son esenciales. El Ejecutivo de **Jorge Azcón** los ha fijado como una apuesta por fijar población, dado que permiten acceder a servicios básicos que sin ellos el día a día en el pueblo no sería posible.

En colaboración con las **Cámaras de Comercio de Aragón**, en las zonas rurales más deshabitadas, se teje una red de comercios donde el ciudadano puede hacer la compra, sacar dinero, dormir, conectarse a internet... Además algunos se ofrecen despachos para realizar actividades profesionales, y como centro de reuniones.

De esta manera, algunos bares se acaban considerando una **economía social** con una repercusión en la vida de los pueblos inimaginable.

En estas zonas afectadas por la despoblación, ningún empresario quiere montar por separado un bar, un ultramarinos, un restaurante, una tienda, un punto wifi... Ni tampoco alcanza el presupuesto de la Administración para tener un punto de turismo, biblioteca, así como los bancos están dispuestos a establecer una oficina.

He ahí lo revolucionario de esta idea que nació en 2003, cuando en el pueblecito de **Blancas** (Teruel), se cerró la última tienda. Fue entonces cuando tres vecinas acudieron a la Cámara de Comercio para emprender un comercio en el que ofrecer productos de primera necesidad. Desde entonces, esta iniciativa se ha extendido a toda la comunidad en sus veinte años de trayectoria.

Por el momento, hay **159 establecimientos** adheridos a la red de multiservicios de Aragón. Actualmente, son 100 pueblos en la provincia de Teruel, 28 en el Altoaragón y 31 en la provincia de Zaragoza los que se sustentan por los multiservicios.

<https://okdiario.com/aragon/esta-oferta-trabajo-casa-gratis-pueblo-zaragoza-hace-viral-estamos-desbordados-14300859>

## INVERTIA

# Este pueblo a 1 hora de Zaragoza ofrece trabajo y casa gratis: los requisitos son llevar el bar y tener carnet de conducir

- Esta localidad, de tan solo 22 habitantes, está en búsqueda de personal para trabajar en el bar del lugar.
- Más información: [Este pueblo cerca de Toledo busca nuevos vecinos: trabajo asegurado, sueldos de 2.000 euros al mes y guardería gratis](#)



Un pueblo de Zaragoza. iStock.

La vivienda y el empleo son **dos de las principales preocupaciones de los españoles**. Cada vez es más difícil acceder a una casa, tanto de alquiler como para comprar, debido al continuo aumento de los precios. Esto ha llevado a muchos jóvenes a seguir viviendo con sus padres o a compartir piso indefinidamente; una **situación que convierte un proyecto a largo plazo en una situación difícil de cumplir**.

En este contexto, **encontrar una oferta que combine vivienda gratuita y empleo asegurado puede ser una de las mejores opciones** para dar con la solución al problema. Recientemente, la página web Adecobel ha publicado una **oferta de empleo muy interesante en Almochuel**, un pequeño pueblo a una hora de Zaragoza.

Este lugar, de tan solo 22 habitantes, **busca a dos personas que gestione un nuevo multiservicio rural que incluye un bar y una tienda**. Además, con el fin de que estos nuevos vecinos tengan siempre empleo a pesar de la alta y baja demanda del negocio, se les pide **realizar también tareas municipales como limpieza, jardinería, suministros y mantenimiento**. Pero esto no acaba aquí. El lugar ofrece algo más: alojamiento gratuito.



*Se buscan nuevos vecinos en este pueblo a 30 minutos de Orense: hay trabajo fijo y casas por 400 euros al mes*

Por ello, las personas interesadas que quieran llevar el negocio **tendrán a su disposición una casa en perfecto estado** y sin tener que pagar ni un solo euro a cambio. La familia que resulte seleccionada vivirá en un hogar nuevo de tres habitaciones que estará ubicado en el mismo edificio en el que se encuentra el nuevo multiservicio rural.

Cabe destacar que el negocio **está totalmente equipado y cuenta con todas las herramientas necesarias para ponerlo en marcha cuanto antes**. Los requisitos son muy sencillos: ser una familia de al menos dos personas adultas, ya que es necesario cubrir dos ocupaciones, tener carnet de conducir y estar en situación regular en España.

## ¿Qué tiene de especial Almochuel?

Almochuel es un pintoresco pueblo situado en la comarca del Campo de

Beltiche, en Zaragoza, que **destaca por su tranquilidad y belleza natural** que lo rodea. Con solo 22 habitantes, en el lugar perfecto para quienes buscan escapar del ajetreo de la ciudad y disfrutar de un entorno sereno y tranquilo.

Ubicado a orillas del río Aguasvivas, Almochuel ofrece paisajes impresionantes que enamoran a quienes se atreven a explorar sus alrededores. Pero no solo su naturaleza lo hace especial. El pueblo también **alberga joyas arquitectónicas** como la iglesia de San Agustín, construida en 1788 y de estilo barroco. Para los amantes del senderismo y el cicloturismo, Almochuel es un auténtico paraíso, con rutas señalizadas a lo largo del río y caminos que llevan a la presa romana de Almonacid de la Cuba o a los embalses de Moneva.

La vida en Almochuel gira en torno a la agricultura y la ganadería. Los **cultivos de cereales, olivos, almendros y viñedos** son esenciales para su economía, al igual que la ganadería, especialmente el ganado caprino y ovino. Este pueblo ha sabido mantener sus tradiciones mientras apuesta por un futuro sostenible.

Para llegar a Almochuel desde Zaragoza hay que tomar la N-232 en un trayecto de una hora en coche. Mientras que para llegar desde Teruel son casi dos horas en coche por la N-420 y la A-222. Aquellos interesados en obtener más información, pueden hacerlo a través del **teléfono de contacto 679 320 465** o el correo electrónico [info@adecobel.org](mailto:info@adecobel.org).

[https://www.elespanol.com/invertia/20250218/pueblo-hora-zaragoza-ofrece-trabajo-casa-gratis-requisitos-llevar-bar-tener-carnet-conducir/925157863\\_0.html](https://www.elespanol.com/invertia/20250218/pueblo-hora-zaragoza-ofrece-trabajo-casa-gratis-requisitos-llevar-bar-tener-carnet-conducir/925157863_0.html)

## El pequeño pueblo de Zaragoza que ofrece trabajo y vivienda nueva: solo 22 habitantes

Este municipio de la comarca Campo de Belchite es uno de los más pequeños de Aragón y busca una familia para vivir en el pueblo con un requisito imprescindible: contar con carné de conducir.

■ [Se buscan vecinos en este bonito pueblo de Aragón: empleo y casas por 300 euros al mes](#)

LAURA ARNEDO NOTICIA / ACTUALIZADA 20/2/2025 A LAS 09:25



Almochuel | Laura Uranga

La despoblación [en Aragón, a pesar de ser una preocupante realidad, da lugar a ofertas de empleo](#) (y en muchas ocasiones de vivienda) que **lanzan muchos pueblos con pocos habitantes** para paliar sus efectos y atraer a nuevos vecinos, uno de los **grandes objetivos de la conocida como 'España vaciada'**. Para luchar contra este grave problema surgen plataformas como Holapueblo, pero también hay otras iniciativas, como la Asociación para el Desarrollo Rural Integral de la Comarca Campo de Belchite (Adecobel).

En su página web, **Adecobel detalla algunas ofertas de trabajo en esta zona de la provincia de Zaragoza**. Una de ellas corresponde a la localidad de [Almochuel, uno de los pueblos más pequeños de Aragón](#), ya

que tan solo tiene 22 habitantes, según los datos del Instituto Nacional de Estadística (INE) en 2024.

## **Oferta de trabajo y casa en Almochuel**

Asentado a orillas del río Aguasvivas y a una hora en coche de Zaragoza, esta localidad cuenta con una oferta de trabajo, según indican desde la Asociación para el Desarrollo Rural Integral de la Comarca Campo de Belchite. Consiste en una oferta laboral **para el puesto de trabajo de operario/a municipal**.

En su búsqueda de una familia para vivir en el pueblo, Almochuel ofrece, además, la gestión del multiservicio rural en un edificio de nueva creación; **vivienda nueva, a estrenar**; e indica un **requisito imprescindible: el carné de conducir**.

Para quienes estén interesados en obtener más información, el teléfono de contacto es el 679 320 465 y el correo electrónico es [info@adecobel.org](mailto:info@adecobel.org).



Vista de Almochuel, en Zaragoza | Laura Uranga

## **Qué ver en Almochuel**

Este pequeño pueblo de colonización que **tiene un peculiar urbanismo y un entorno natural privilegiado** fue construido en el año 1788 sobre el solar de un pueblo que desapareció en el siglo XV, del que tan solo se conserva su iglesia.

En su cuya calle Mayor, en la actualidad llamada Manuela Clavero, encontramos numerosas construcciones de arquitectura popular del siglo XVIII. El edificio más destacado del casco urbano de Almochuel es **la iglesia parroquial dedicada a San Agustín**, una pequeña construcción de estilo barroco que anteriormente estaba dedicada a San Gervasio y San Protasio.

En el entorno de este pueblo prevalece la aridez característica del paisaje estepario. En este emplazamiento **surge un oasis: la Hoya de Almochuel, un embalse natural** que es el lugar idóneo para disfrutar de la pesca y de los contrastes que ofrece la naturaleza. Se nutre de las aguas de lagunas próximas como [la de Almonacid de la Cuba](#) o la de Lécera.

Además, este es el **destino ideal para los amantes del senderismo o el cicloturismo**. Y es que Almochuel ofrece diversas rutas señalizadas por el entorno del río Aguasvivas que, a su paso por la comarca Campo de Belchite, nos deja espectaculares obras hidráulicas como la presa romana de Almonacid de la Cuba, el embalse de Moneva o [parajes de gran interés como el Pozo de los Chorros](#).

<https://www.heraldo.es/noticias/aragon/zaragoza/2025/02/20/pueblo-pequeno-zaragoza-ofrece-empleo-vivienda-nueva-almochuel-1800400.html>



Inicio > Sala de prensa > 'Tempero' visita la bodega y viñedos de ...

## 'Tempero' visita la bodega y viñedos de Sommos

28/02/2025

Este fin de semana, el programa viaja desde una bodega del Somontano que opta a ser 'Mejor Bodega de España' según la revista National Geographic, hasta una empresa de trufas de Mora de Rubielos que acaba de ser galardonada en los Pentawards de Londres por el packaging de sus productos



'Tempero' visita este sábado (14:55h) la bodega y viñedos de **Sommos**, que opta a **ser uno de los mejores destinos turísticos del mundo**, según la revista National Geographic. El próximo 21 de abril se sabrá si Sommos se impone a otras bodegas de vino españolas como Marqués de Cáceres, Protos o Ramón Bilbao.

Además, el programa celebrará el '**Día Mundial de la Legumbre**', festejado el pasado día 10 en el Campo de Belchite con un **showcooking** que mostró las múltiples posibilidades que la legumbre puede tener en la cocina. De la mano de Pon Aragón en tu Mesa y ADECOBEL, durante la jornada se promocionó el producto aragonés ante más de medio centenar de asistentes.

Finalmente, 'Tempero' visita **Truficas del Río Pilas** para conocer los envoltorios de su particular 'oro negro'. Esta empresa de Mora de Rubielos fue galardonada a finales de 2024 en los Pentawards de Londres, unos premios que distinguen cada año los mejores packaging del sector agroalimentario a nivel europeo.

<https://www.cartv.es/sala-de-prensa/tempero-visita-la-bodega-y-vinedos-de-sommos>

## La falta de relevo generacional en la comarca de Belchite pone en riesgo 42 negocios

Así se desprende de un estudio con entrevistas a los 51 empresarios y empresarias mayores de 55 años de esta comarca, que cuenta con 4.518 habitantes empadronados.

EP NOTICIA / ACTUALIZADA 15/3/2025 A LAS 19:12



Una calle de Belchite | Laura Uranga

La [falta de relevo generacional](#) en los negocios y empresas del medio rural es una de las principales **preocupaciones** de cara al mantenimiento de servicios en el corto y medio plazo. Y lo es aún más en comarcas como [Campo de Belchite](#), cuya población empadronada es de **4.518 habitantes**. Si no llegan soluciones, **esta comarca perderá 42 negocios** --de los 232 existentes-- **en los próximos diez años**.

Así lo revela un estudio sobre relevo generacional elaborado desde la Asociación para el Desarrollo Rural Integral del Campo de Belchite (ADECABEL), tras realizar **entrevistas a los 51 empresarios y empresarias mayores de 55 años** que mantienen abiertos negocios y PYMES en la comarca más despoblada de la provincia de Zaragoza.

El informe detalla que **en el Campo de Belchite hay 232 negocios o PYMES** --excluyendo agricultores y/o ganaderos autónomos y actividades de alquiler de vivienda--.

Del total, **51 empresas están gestionadas por personas mayores de 55 años y sólo 9 tienen garantizado el relevo generacional**, es decir, que alguno de sus familiares darán continuidad a la empresa. Hay 10 negocios que están "dudosos" y otros 32 que, de no haber emprendedores interesados, acabarán cerrando sus puertas por **jubilación**.

Con respecto a la actividad económica que realizan estos 51 negocios próximos a la jubilación, **15 pertenecen a la construcción, 12 son comercios y, el resto, otros servicios**.

Otro de los datos destacables es que sólo tres personas de las 51 propietarias opinan que el motivo de no encontrar relevo es la "baja rentabilidad del negocio". **La mayoría apuntan al "rechazo generalizado del emprendimiento" y la "falta de profesionales"**.

En cuanto a los rangos de edad, las primeras 23 jubilaciones se prevén entre 2026 y 2028. **La situación se irá agravando** y, en menos de 5 años, sólo quedarían 2 carnicerías en toda la comarca y ninguna de ellas en Belchite.

Preocupa, asimismo, la pérdida de empleo que supondrá el cierre de estas actividades. **Los 51 negocios en riesgo suman un total de 132 empleos directos**. Se estima una pérdida de 90 con el cierre por falta de relevo generacional.

El informe también arroja algunos datos positivos como la creación de 5 nuevos negocios en el año 2024.

<https://www.heraldo.es/noticias/aragon/zaragoza/2025/03/15/la-falta-de-relevo-generacional-en-la-comarca-de-belchite-pone-en-riesgo-42-negocios-1807562.html>

## 23 proyectos de inversión de la Comarca Campo de Belchite reciben ayudas del Leader



La junta directiva de Adecobel aprobó los 23 proyectos que recibirán ayudas. | SERVICIO ESPECIAL

### La Crónica

Belchite 11 ABR 2025 6:58 Actualizada 11 ABR 2025 9:43

La junta directiva de Adecobel aprobó el miércoles 23 proyectos de inversión presentados al primer proceso de selección de ayudas Leader de este año 2025. Los proyectos aprobados se dividen en inversiones productivas, Emprende Rural Leader, cooperación entre particulares, inversiones no productivas y formación.

En el primer caso, el de las ayudas a las empresas, se han aprobado nueve proyectos que suman una inversión de 462.494,69 euros. Recibirán una subvención de 159.996,78 euros. Además, se aprobaron dos Emprende Rural Leader con 20.000 euros en total; un proyecto de cooperación entre particulares con una ayuda de otros 20.000 euros; y

cinco proyectos no productivos. Estos últimos suman una inversión de 81.620,86 euros y contarán con una ayuda de 65.296,69 euros.

También se aprobaron 6 cursos de formación que contarán con un montante total de 9.999,90 euros de ayudas y que ya han empezado a desarrollarse. Se impartirán cursos de soldadura, turismo, limpieza profesional y cuidado de personas dependientes en el domicilio, entre otros.

<https://www.elperiodicodearagon.com/zaragoza/campo-de-belchite/2025/04/11/23-proyectos-inversion-reciben-ayudas-116267584.html>

[Aragón](#) > [Comarcas](#) >

## Campo de Belchite

[Campo de Borja](#) [Campo de Cariñena](#) [Ejea](#) [Ribera Alta](#) [Valdejalón](#) [Hoya de Huesca](#)[INICIATIVAS DE 2024 Y 2025](#)

# Adecobel certifica nueve proyectos del Leader



Entre otros, recibió una ayuda la extraescolar de robótica en el colegio Belia. | SERVICIO ESPECIAL

### LA CRÓNICA

LÉCERA 13 JUN 2025 6:00

Adecobel ha certificado este mes de mayo la ejecución de nueve proyectos correspondientes al periodo Leader actual, 2023-2028. Son iniciativas aprobadas en las convocatorias de 2024 y 2025 y realizadas en Belchite, Almonacid de la Cuba y Moneva.

Estas certificaciones representan una inversión total certificada de 106.809,30 euros y una subvención certificada de 47.765,18 euros.

Por un lado, se han ejecutado seis proyectos productivos, sumando una inversión de 94.855,96 €, y recibiendo subvenciones por importe de 33.202,51 €. Entre estos proyectos productivos se encuentra el equipamiento para una clínica veterinaria, la inversión para un taxi comarcal, la modernización de una bodega y la ampliación y mejora de dos supermercados.

### **Apoyo a emprendedores**

Por otro lado, dentro de la categoría Emprende Rural Leader, que apoya a los nuevos autónomos del territorio, se ha tramitado el primer pago a un proyecto en Moneva.

### **Impulso a la formación**

Por último, se han certificado tres cursos de formación ya terminados: robótica y desarrollo de videojuegos, soldadura con electrodo y maestro de almazara. Estos cursos formativos han contado con la participación de un total 74 personas.

Destaca entre todos ellos la actividad extraescolar de robótica y desarrollo de videojuegos que se ha impartido a lo largo de todo el curso en el colegio de Infantil y Primaria Belia de Belchite. En esta extraescolar han participado 31 alumnos divididos en tres grupos de niveles diferentes.

---

#### **TEMAS**

VIDEOJUEGOS

FORMACIÓN

SUPERMERCADOS

---

<https://www.elperiodicodearagon.com/zaragoza/campo-de-belchite/2025/06/13/adecobel-certifica-nueve-proyectos-leader-118546144.html>



Aragón > Comarcas >

## Campo de Belchite

Campo de Borja Campo de Cariñena Ejea Ribera Alta Valdejalón Hoya de Huesca

DEL 4 DE MAYO AL 2 DE NOVIEMBRE

### Teatro, circo y otras artes confluyen las VI Jornadas Culturales de Adecobel



Cartel de las VI Jornadas Culturales. | SERVICIO ESPECIAL

#### LA CRÓNICA

BELCHITE 13 JUN 2025 6:00

Las VI Jornadas Culturales del Campo de Belchite que cada año organiza Adecobel han arrancado este mes de mayo en Lagata y Valmadrid. La primera actividad fue un concierto de música en directo de Limpios y Jazzeados que tuvo lugar en la iglesia de Lagata el 4 de mayo. El siguiente domingo 11 de mayo fue la segunda actividad: magia infantil en Valmadrid.

Estas propuestas culturales han supuesto el inicio de unas jornadas que combinan teatro, circo, magia y música en directo para todos los públicos. Entre los artistas que llegarán al Campo de Belchite, destaca la violagambista, cantante, compositora y directora artística Pilar Almalé, reconocida también por sus conciertos con el violinista Ara Malikian. Almalé actuará en Moneva en el mes de septiembre.

Antes, el 15 de junio en Samper del Salz, habrá un espectáculo de acrobacias aéreas y teatro titulado El despertar de las musas. El 27 de septiembre habrá teatro de títeres en Almochuel, una propuesta perfecta para toda la familia.

El 18 de octubre, se ha programado la proyección de la película de cine mudo La quimera de oro de Charles Chaplin. El piano en directo acompañará a la proyección en Almonacid de la Cuba. El 25 de octubre se representará en Lécera la obra de teatro María, entre todas las mujeres, de la compañía Aguarte. Se trata de un monólogo a cargo de cinco actrices que configuran un solo personaje: la Virgen María. La obra descubre la María más real: la mujer, la madre, la esposa, la amiga...

La programación cultural de este año se prolongará hasta el 2 de noviembre, cuando tendrá lugar en Letux la obra Melocotón en almíbar, de la compañía aragonesa Entre Bastidores. La obra de Miguel Mihura parodia el género policíaco y se desarrolla en un piso de Madrid, donde un grupo de ladrones se esconde tras un atraco.

---

**TEMAS**

TEATRO

MÚSICA

---

<https://www.elperiodicodearagon.com/zaragoza/campo-de-belchite/2025/06/13/teatro-circo-artes-confluyen-vi-118546155.html>

Aragón &gt; Comarcas &gt;

## Campo de Belchite

Campo de Borja · Campo de Cariñena · Ejea · Ribera Alta · Valdejalón · Hoya de Huesca

PROGRAMA 'PUEBLOS VIVOS ARAGÓN'

### Una nueva familia llega a Almochuel para quedarse



La familia es ejemplo de cómo volver a dar vida a los pueblos. | SERVICIO ESPECIAL

#### LA CRÓNICA

ALMOCHUEL 14 AGO 2025 7:04 Actualizada 14 AGO 2025 7:04

Florencia, Darío y Amadeo (7 años) llegaron a Almochuel apenas unos días antes de la riada que dejó incomunicada a la localidad tras la destrucción del puente de acceso. No fue el mejor comienzo para su nueva vida, pero, pese a las dificultades, se mantuvieron firmes en su decisión. Cuarenta días después, disfrutaron del verano en su nuevo hogar y del calor de una comunidad que los ha acogido con los brazos abiertos.

Esta familia argentina, que residía anteriormente en Valencia, encontró su oportunidad gracias a la plataforma Pueblos Vivos Aragón, impulsada en la zona por Adecobel. Presentaron su candidatura a la oferta publicada por el Ayuntamiento de Almochuel, que buscaba personas interesadas en gestionar el multiservicio local y colaborar en el mantenimiento de los servicios municipales. La propuesta incluía también el acceso a una vivienda de nueva construcción. Buscaban empezar de cero en un entorno tranquilo, lejos del ritmo acelerado de la ciudad, y con espacio para disfrutar de las pequeñas cosas.

Su proyecto de vida fue seleccionado entre más de 1.500 candidaturas, lo que da muestra del creciente interés por vivir y trabajar en el medio rural. Florencia, formada en la Escuela Gastronómica de Córdoba (Argentina), está al frente del bar de las piscinas durante el verano y del multiservicio municipal durante el resto del año. Además, se encarga del servicio de restauración durante fiestas y eventos culturales. Darío, por su parte, trabaja como operario municipal, contribuyendo al mantenimiento y mejora del pueblo.

Aunque saben que el invierno será más exigente que estos primeros días de verano, se sienten preparados. Amadeo ya ha conocido a sus nuevos compañeros del colegio de Vinaceite, donde ha sido recibido con entusiasmo.

La llegada de Florencia, Darío y Amadeo es un ejemplo esperanzador de cómo las personas pueden dar nueva vida a los pueblos pequeños. Almochuel no solo ha ganado un multiservicio, sino también una familia con ganas de aportar, integrarse y crecer junto a su nueva comunidad. Una historia que demuestra que sí es posible repoblar el medio rural con proyectos reales, sostenibles y llenos de ilusión.

<https://www.elperiodicodearagon.com/zaragoza/campo-de-belchite/2025/08/14/nueva-familia-llega-almochuel-quedarse-120592312.html>

## Adecobel se vuelca con los pueblos afectados



Reunión de Adecobel con los vecinos de Letux. | SERVICIO ESPECIAL

### LA CRÓNICA

CAMPO DE BELCHITE 14 AGO 2025 7:12 Actualizada 14 AGO 2025 7:12

Adecobel ha desplegado un intenso dispositivo de apoyo administrativo y técnico para acompañar a los afectados por la riada del 13 y 14 de junio en Azuara, Letux, Almonacid de la Cuba, Almochuel y Codo.

Desde el primer momento, Adecobel ofreció su colaboración a los ayuntamientos más afectados para canalizar tareas administrativas de cuantificación de daños y organización de la atención ciudadana en lo que respecta a las afecciones en las viviendas particulares. «Teníamos que contribuir de alguna forma a esta situación y decidimos hacerlo desde nuestra experiencia en la tramitación de ayudas y expedientes; ayudando a la gente a solicitarlas y resolviendo dudas. Son procesos desesperantes para el que no está habituado a ello y más aún cuando se trata de situaciones excepcionales», explican desde Adecobel.

La implicación de su equipo técnico ha sido constante: han creado oficinas móviles, se han desplazado a los pueblos afectados, han resuelto dudas, gestionado trámites y facilitado el acceso de la ciudadanía a las ayudas habilitadas.

Desde el 18 de junio el personal técnico ha atendido a más de 100 personas y ha tramitado 58 expedientes de ayuda —48 ante la DGA y 10 ante el Ministerio del Interior—, tanto en su sede de Belchite como en desplazamientos a Codo, Letux, Almonacid de la Cuba y Azuara.

Para facilitar el acceso, se ha puesto a disposición de la ciudadanía un sistema de atención telefónica y por correo electrónico.

<https://www.elperiodicodearagon.com/zaragoza/campo-de-belchite/2025/08/14/adecobel-vuelca-pueblos-afectados-120592955.html>

Aragón &gt; Comarcas &gt;

**Campo de Belchite**

Campo de Borja Campo de Cariñena Ejea Ribera Alta Valdejalón Hoya de Huesca

## CICLO 'A JUGAR CON ADECOBEL'

## Una yincana fomenta el arraigo territorial



Más de 70 participantes se han divertido ya con esta yincana. | SERVICIO ESPECIAL

**LA CRÓNICA**

COMARCA 14 AGO 2025 7:06 Actualizada 14 AGO 2025 7:06

El programa infantil A jugar con Adecobel, impulsado por la Asociación para el Desarrollo de la Comarca del Campo de Belchite (Adecobel), ha superado ya los 70 participantes desde su inicio el pasado 18 de julio. La actividad, que consiste en una divertida yincana dirigida a niños y niñas de entre 3 y 12 años, está recorriendo los municipios del territorio con el objetivo de estimular la imaginación, la creatividad, el trabajo en equipo y el arraigo territorial entre los más pequeños.

Coordinada por Itziar Mainar Garcés, titulada universitaria e integrante del equipo técnico de Adecobel, la propuesta está teniendo una gran acogida en las localidades donde ya se ha celebrado: Valmadrid, Almonacid de la Cuba, Lagata, Codo, Moyuela, Moneva, Samper del Salz, Lécera y Azuara, con una participación creciente en cada una de ellas.

El ciclo se desarrollará durante todo el verano y llegará a todos los municipios de la comarca. Hasta el 21 de agosto habrá actividades en La Puebla de Albortón, Fuendetodos, Plenas, Letux, Belchite y Almochuel. La participación es gratuita, pero se requiere inscripción previa a través de un formulario online.

La propuesta combina juego, ejercicio físico, resolución de pruebas y colaboración entre niños y niñas de diferentes edades, reforzando valores como la cooperación, la escucha activa y el descubrimiento del entorno más cercano.

<https://www.elperiodicodearagon.com/zaragoza/campo-de-belchite/2025/08/14/yincana-fomenta-arraigo-territorial-120592423.html>

ZARAGOZA

## ADECOBEL tramita 60 expedientes de ayuda para las familias afectadas por la riada en el Campo de Belchite

ADECOBEL ha tramitado 60 expedientes de ayuda para vecinos del Campo de Belchite afectados por la riada de junio, ofreciendo apoyo técnico y humano en un proceso complejo y urgente.

- La ruta perfecta para hacer con niños y sin salir de Zaragoza
- La estafa a dos jóvenes con falsos abonos para el Espacio Zity: "Le di 150 euros y desapareció"
- El posible fin de Glovo en Zaragoza: la empresa propietaria duda de su continuidad en España



Operativo de Sarga en Letux

**S.P**

30/08/25 | 13:35 Actualizado: 30/08/25 | 15:35 | TIEMPO DE LECTURA: 3 MIN.

La Asociación para el **Desarrollo Rural Integral de la Comarca Campo de Belchite (ADECOBEL)** ha acompañado a los vecinos en uno de los momentos más difíciles que recuerdan en décadas. Desde las **inundaciones de mediados de junio**, que arrasaron infraestructuras, campos y viviendas en Azuara, Letux, Almonacid de la Cuba, Almochuel y Codo, la entidad ha desplegado un dispositivo de apoyo técnico y administrativo que ya ha permitido tramitar **60 expedientes de ayuda para viviendas particulares**.

## Un apoyo cercano en un momento de crisis

El agua desbordada el 13 y 14 de junio dejó tras de sí imágenes de caminos arrasados, casas anegadas y explotaciones agrícolas dañadas. En ese contexto, ADECOBEL decidió poner a disposición de los municipios afectados su experiencia en gestión administrativa. “Teníamos que contribuir de alguna forma a esta situación y decidimos hacerlo desde nuestra experiencia en la tramitación de ayudas y expedientes; ayudando a la gente a solicitarlas y resolviendo dudas”, subrayan desde la asociación.

El acompañamiento ha sido **personalizado y constante**. Técnicos de ADECOBEL se han desplazado a los pueblos, han instalado oficinas móviles y han atendido directamente a los vecinos en colaboración con los ayuntamientos. Desde el 18 de junio, se ha dado servicio a más de **100 personas**, tramitando **58 expedientes de ayuda** —50 ante el Gobierno de Aragón y 10 ante el Ministerio del Interior—.

El trabajo no se ha limitado a la presentación de solicitudes: también se ha orientado a los afectados en la redacción de memorias, recopilación de documentación y resolución de dudas en un proceso que, para muchos vecinos, resulta complejo y desbordante. Además, se ha habilitado un sistema de atención telefónica y por correo electrónico para quienes no podían desplazarse.

## Más tiempo para solicitar las ayudas

El plazo inicial para pedir las ayudas terminaba el 24 de julio. Sin embargo, el Gobierno de Aragón lo ha ampliado hasta el **15 de septiembre**, lo que permitirá que más familias puedan beneficiarse de las líneas de apoyo económico.

El consejero de Urbanismo de la comarca ha recordado que estas ayudas son fundamentales para recuperar la normalidad en los municipios, y ha valorado la implicación de ADECOBEL como un **“ejemplo de cooperación y compromiso con el territorio”**.

## **Atención también al sector agrícola**

El ámbito agrícola, igualmente golpeado por la riada, también ha recibido apoyo. ADECOBEL ha canalizado la información hacia la **Oficina Comarcal Agroambiental (OCA) de Belchite**, que actúa como punto oficial de asesoramiento. Además, los agricultores tienen a su disposición las ayudas habilitadas por el Departamento de Agricultura de la DGA, junto con el respaldo de los sindicatos agrarios, que ofrecen orientación adicional.

## **Más que asistencia técnica, un acompañamiento humano**

El papel de ADECOBEL ha ido mucho más allá de la burocracia. Vecinos y responsables municipales coinciden en destacar la **cercanía y el trato humano** del equipo, que no solo ha gestionado papeles, sino que ha estado al lado de las familias en momentos de incertidumbre.

En un contexto de urgencia y desconcierto, la asociación ha demostrado su capacidad de respuesta rápida y eficaz, reforzando su rol como agente fundamental en el desarrollo y apoyo de la comarca.

“Cada árbol caído, cada camino destruido y cada vivienda dañada tiene detrás a una familia que necesita apoyo. Y ahí hemos querido estar”, resumen desde ADECOBEL.

<https://www.hoyaragon.es/articulo/zaragoza/adecobel-tramita-60-expedientes-ayuda-familias-afectadas-riada-campo-belchite/20250830133501107010.html>



## BOLSA INMOBILIARIA

# Adecobel impulsa la vivienda de alquiler

**La Crónica**

Belchite · Actualizada 17 OCT 2025 13:12

La demanda de viviendas de alquiler en la Comarca Campo de Belchite sigue en auge y apenas hay casas vacías. De hecho, no se puede alquilar nada en municipios como Belchite, Lécera o Azuara. Varias empresas, trabajadores y familias están a la espera de encontrar un hogar en el territorio sin éxito. La falta de vivienda frena el crecimiento de las empresas, que no encuentran personas para trabajar en los pueblos. «Encontramos trabajadores de Zaragoza, los formamos y, al final, por no desplazarse, la mayoría acaban marchándose», detallan desde la Asociación Empresarial del Campo de Belchite.

Además, el buen funcionamiento de los servicios también se ve mermado debido al descenso de población. Se cierran escuelas por la falta de alumnado y se pierden horas de atención médica, entre otros servicios.

Para intentar paliar esta situación, Adecobel, que gestiona una bolsa inmobiliaria en Campo de Belchite de más de un centenar de viviendas de propiedad privada en los 15 pueblos de la comarca, hace un llamamiento a propietarios y ayuntamientos de vivienda en buen estado para poner en alquiler. «Es una pena que haya personas dispuestas a venir a vivir aquí y no puedan porque directamente no tienen donde vivir», explican desde Adecobel.

## **Servicios gratuitos**

Para facilitar el proceso, la Asociación para el Desarrollo Rural Integral de la Comarca Campo de Belchite cuenta con una serie de servicios gratuitos para los propietarios que se animen a alquilar su casa: la elaboración del inventario, el contrato de alquiler, el cambio de titulares de los suministros, el depósito de la fianza en el Gobierno de Aragón y el asesoramiento en seguros de impagos, dudas legales, fiscales... Este servicio se presta de forma gratuita en la oficina de Adecobel, los interesados pueden obtener más información llamando al teléfono 976 830 104 o en el 679 320 465.

<https://www.elperiodicodearagon.com/zaragoza/campo-de-belchite/2025/10/17/decobel-impulsa-vivienda-alquiler-122718712.html>

[Aragón](#) > [Comarcas](#) >**Campo de Belchite**[Campo de Borja](#) [Campo de Cariñena](#) [Ejea](#) [Ribera Alta](#) [Valdejalón](#) [Hoya de Huesca](#)

ADECABEL

## Las jornadas culturales continúan a todo tren



Las actividades son variadas y para todos los públicos. / SERVICIO ESPECIAL

**La Crónica**

Moneva Actualizada 17 OCT 2025 13:03

Las VI Jornadas Culturales de Adecobel alcanzaron su ecuador con el concierto de la aragonesa Pilar Almalé en Moneva. Decenas de personas llenaron la iglesia de la localidad el 20 de septiembre para disfrutar de una experiencia musical única en un entorno cargado de historia.

Con su viola da gamba y su inconfundible voz, Almalé envolvió el templo en una atmósfera mágica, derribando fronteras entre la música antigua y la moderna. La artista conquistó al público con su sensibilidad y cercanía, en una cita que sirvió también para poner en valor el patrimonio cultural y arquitectónico de la comarca.



Concierto de la aragonesa Pilar Almalé en la iglesia.

Las jornadas continúan en Almonacid de la Cuba el sábado 18 de octubre, con un espectáculo de cine mudo acompañado de piano en directo. En esta ocasión, los asistentes podrán disfrutar del clásico de Charles Chaplin La quimera del oro.

La programación cultural de Adecobel concluirá con dos propuestas teatrales de compañías aragonesas. Lécera acogerá el 25 de octubre la obra María, entre todas las mujeres, mientras que Letux cerrará las jornadas el 2 de noviembre con la representación de Melocotón en almíbar.

Esta sexta edición dio comienzo en Valmadrid, en mayo, con un espectáculo de magia, y continuó en Samper de Salz en junio, con una divertida propuesta circense de humor y acrobacias. Tras el concierto de Pilar Almalé, fue Almochuel quien acogió la actuación de los títeres de La Tía Elena, manteniendo vivo el espíritu de estas jornadas que celebran la cultura, el arte y el gran patrimonio del territorio.

<https://www.elperiodicodearagon.com/zaragoza/campo-de-belchite/2025/10/17/jornadas-culturales-continuan-tren-122718748.html>

## NUEVO EQUIPAMIENTO

# Almochuel inaugura el edificio multiservicio



Ángel Gascón, Carmelo Pérez y Miguel Sanz, en la inauguración del nuevo edificio. / SERVICIO ESPECIAL

### La Crónica

Almochuel Actualizada 17 OCT 2025 12:39

Almochuel inauguró el 20 de septiembre el nuevo edificio multiservicio de la localidad. En el acto participaron la corporación municipal con el alcalde Ángel Gascón, el presidente de la comarca y alcalde de Belchite, Carmelo Pérez, y el diputado provincial y alcalde de Letux, Miguel Sanz.

Luego se celebró una comida seguida de un recital de jota a cargo de los cantadores Beatriz Bernad y Nacho del Río y, por la tarde, se ofreció un espectáculo de títeres para todos los públicos a cargo de la compañía Los títeres de la tía Elena.

El multiservicio será gestionado por una familia argentina, que presentó su candidatura a la oferta publicada por el consistorio, y llegó a la localidad a través de la plataforma Pueblos Vivos Aragón impulsada en la zona por Adecobel.

<https://www.elperiodicodearagon.com/zaragoza/campo-de-belchite/2025/10/17/almochuel-inaugura-edificio-multiservicio-122718573.html>

## Belchite acoge una jornada sobre el relevo generacional en los negocios del medio rural

En esta comarca, según datos de Adecobel, de 51 negocios gestionados por mayores de 55 años solo 9 tienen una continuidad asegurada.

- Trabajo en equipo para que el olor del aceite siga inundando Belchite

EXCLUSIVO SUSCRIPTORES HERALDO.ES NOTICIA / ACTUALIZADA 25/11/2025 A LAS 14:34



**EREJA** JORNADAS INSPIRADORAS

**RELEVO GENERACIONAL**  
El futuro del territorio se escribe en plural

27 de noviembre Teatro de Belchite

INSCRIPCIÓN OBLIGATORIA:  
[eresja.aragonemprende.com](http://eresja.aragonemprende.com)

FUNDACIÓN ARAGÓN EMPRENDE  
Ministerio de Economía y Sostenibilidad  
Ministerio de Agricultura, Ganadería y Pesca  
GOBIERNO DE ARAGON

Cartel EREA | EREA

La localidad zaragozana de Belchite se convertirá este jueves, 27 de noviembre, en el escenario de la **primera Jornada Inspiradora de la cuarta edición del Programa EREA**, que busca impulsar los ecosistemas de emprendimiento e innovación en el medio rural aragonés. En esta ocasión, el hilo conductor será **el relevo generacional en las empresas de estos entornos**. Como punto de encuentro estará el teatro municipal de la localidad, donde se desarrollará la cita desde las 10.00 hasta las 14.00.

Desde la organización recuerdan que **Aragón es la tercera comunidad con más empresas familiares**, según datos de la Asociación de Empresa Familiar de Aragón (AEFA). Este tipo de compañías -unas 28.000, de sectores y tamaños muy diversos-, representan el 88% del tejido productivo aragonés. Solo en el 30% de ellas está al frente la segunda generación, y en solo un 15% ha llegado la tercera.

En el caso de la comarca de Campo de Belchite, de acuerdo con un informe de 2024 elaborado por la Asociación para el Desarrollo Rural Integral de la Comarca Campo de Belchite (Adecobel), **de 51 negocios gestionados por mayores de 55 años solo 9 tienen el relevo garantizado**. Según los promotores de la jornada, el relevo generacional representa "un momento fundamental en la vida de muchas empresas rurales".

"Supone una oportunidad para integral el legado empresarial con nuevas formas de hacer, de innovar sin perder identidad y de garantizar la supervivencia de negocios que han sido motor económico de sus comunidades", indican. Se trata, detallan, de **una jornada que tiene un carácter de "espacio participativo para compartir inquietudes, generar conexiones y plantear nuevas formas de colaboración entre generaciones empresarias"**.

La jornada arrancará con una ponencia sobre la sucesión empresarial a cargo de Javier Eslava, director de Capital Intelectual y CEO de Plexun Capital, que **ofrecerá una mirada innovadora sobre cómo afrontar el relevo generacional desde la oportunidad**, integrando legado, propósito y evolución.

A continuación, un panel de expertos compuesto por María Quílez, técnica de Adecobel, y Marta Lliteras, técnica de Emprendimiento del Proyecto Renova de Treball Solidari, **compartirán con los asistentes sus experiencias como especialistas en acompañar a empresas en sus procesos de transformación**.

Posteriormente, **empresarios de la zona explicarán cómo han afrontado el relevo generacional en sus negocios** en un panel de experiencias locales. En él participarán Marta Urieta, responsable de Urieta Lázaro S.L. y presidenta de la Asociación de Empresarios de la Comarca de Belchite; Jorge Alfonso y Florentino Alfonso, como gerencia de la Almazara Molino Alfonso; y Moisés Catena, responsable de Coaliment Azuara.

Por último, antes del espacio para el networking, Jessica Fernández, directora gerente de la Fundación Aragón Emprende, **recopilará las ideas claves de la jornada y dará a conocer las herramientas que la Fundación Aragón Emprende** y sus patronos ponen a disposición de los asistentes para impulsar y facilitar los procesos de relevo generacional

La jornada también contará con las **intervenciones institucionales** de Alberto Casañal, Director General de Despoblación del Gobierno de Aragón, y Carmelo Pérez, alcalde de Belchite, presidente de la Comarca Campo de Belchite, y presidente de la Federación Aragonesa de Municipios, Comarcas y Provincias (FAMCP).

Para asistir **es necesario inscribirse previamente** y **también podrá seguirse vía streaming** a través del canal de Youtube de Aragón Emprende.

<https://www.heraldo.es/noticias/aragon/2025/11/25/belchite-acoge-jornada-relevo-generacional-negocios-medio-rural-1873347.html>

[Aragón](#) > [Comarcas](#) >**Campo de Belchite**[Campo de Borja](#) [Campo de Cariñena](#) [Ejea](#) [Ribera Alta](#) [Valdejalón](#) [Hoya de Huesca](#)

CASI 500 PERSONAS HAN VISTO LOS ESPECTÁCULOS

## Adecobel acerca la cultura a los pueblos



Los títeres fueron los protagonistas de la propuesta que se llevó a Almochuel. / SERVICIO ESPECIAL

**Adecobel**

Lécera Actualizada 15 DIC 2025 11:34

Las VI Jornadas Culturales de Adecobel han concluido con éxito de participación. Un total de 474 personas de la comarca han acudido a alguna de las siete actividades organizadas en los meses de mayo, junio, septiembre, octubre y noviembre.

Adecobel ha llevado espectáculos culturales variados y de calidad a Lagata, Valmadrid, Samper del Salz, Moneva, Almochuel, Almonacid de la Cuba, Lécera y Letux.

Las actividades comenzaron en mayo en Lagata, con un concierto en la iglesia del grupo Limpios y Jazzeados, y continuaron en Valmadrid con un acto de magia infantil. Después, Samper del Salz acogió un espectáculo de teatro y acrobacias titulado El despertar de las musas.

En septiembre, tras el parón estival, volvió la programación a Moneva, donde la música Pilar Almalé ofreció un concierto que fue el epicentro de estas jornadas culturales.

En Almochuel, los títeres fueron los protagonistas de una tarde de septiembre que congregó a personas de todas las edades, y en octubre llegó el [cine](#) mudo a [Almonacid de la Cuba](#) con la película La quimera del oro, del Charles Chaplin, acompañada en directo al piano por Jaime López.

## **Teatro aragonés**

Las jornadas terminaron con dos obras de [teatro](#) de las compañías aragonesas Aguarte Teatro y Entre Bambalinas. En concreto, Lécera acogió la obra María, entre todas las mujeres y Letux, Melocotón en Almíbar.

Las VI Jornadas Culturales de Adecobel, para las que se han invertido 7.986 euros, se han financiado con cargo al Fondo de Cohesión Territorial de Aragón.

<https://www.elperiodicodearagon.com/zaragoza/campo-de-belchite/2025/12/15/adcobel-acerca-cultura-pueblos-124796623.html>

## ACTIVIDADES CULTURALES

**Teatro, música y tradición animan la semana de Santa Cenobia**

Procesión de Santa Cenobia en Lécera. / SERVICIO ESPECIAL

**La Crónica del Campo de Belchite**

Lécera Actualizada 15 DIC 2025 11:06

La Semana Cultural de Santa Cenobia en [Lécera](#) comenzó el sábado 25 de octubre con la inauguración de la exposición Vestir el museo de indumentaria aragonesa con estampas de la vida cotidiana, con la colaboración de la Asociación Alzapon y la colección personal de Olga Sauras. Además, se ofreció también la obra de teatro María, entre todas las mujeres organizado por Adecobel.



Exposición 'Vestir el museo'. / SERVICIO ESPECIAL

Los actos continuaron el 30 de octubre con la misa en honor a Santa Cenobia, la procesión, y el reparto de patatas asadas y sangría en El Cantón para todos los asistentes. Más tarde, el 31 de octubre continuó la exposición Vestir el museo, ytras ella, se celebró una merienda de las amas de casa, seguida de juegos y cuentacuentos.

Y el 1 de noviembre finalizó la semana cultural con el espectáculo musical Las edades del alma del grupo As de Corazones.



Cuentacuentos en Lécera. / SERVICIO ESPECIAL

<https://www.elperiodicodearagon.com/zaragoza/campo-de-belchite/2025/12/15/teatro-musica-tradicion-animan-semana-124795780.html>



## LA DIPUTACIÓN DE ZARAGOZA CONCEDE AYUDAS POR VALOR DE 350.000 EUROS A ONCE GRUPOS DE ACCIÓN LOCAL DE LA PROVINCIA

COMARCA ZARAGOZA PROVINCIA CALATAYUD

REDACCIÓN | Viernes, 26 de diciembre de 2025, 12:29



La Diputación de Zaragoza ha concedido ayudas por valor de 350.000 euros a once grupos de acción local que desarrollan su labor en los municipios de la provincia. Estas subvenciones corresponden al plan de promoción y desarrollo del medio rural y se distribuyen en función de la implantación de cada una de estas entidades en el territorio para sufragar sus gastos de gestión y funcionamiento.

Los grupos de acción local son asociaciones u otro tipo de entidades sin ánimo de lucro encargadas de la gestión de la estrategia de desarrollo local de una zona concreta del medio rural. En ellos deben estar representados tanto las administraciones públicas como los agentes socioeconómicos privados de ese territorio, lo que garantiza la participación de todos los sectores en la gestión de los fondos Leader y de desarrollo local participativo.

Se han beneficiado de estas ayudas los once grupos que actúan en al menos uno de los municipios de la provincia de Zaragoza: Adecobel, Adecuara, Adefo Cinco Villas, Adesho, Adrae, ADRI Calatayud, ADRI Jiloca Gallocanta, Asomo, Cedemar, Ceder Monegros y Fedivalca.

“El apoyo de la Diputación de Zaragoza a estos grupos es constante porque son fundamentales e imprescindibles para nuestro medio rural y para el progreso de nuestros pueblos”, destaca la diputada delegada de Bienestar Social y Desarrollo de la Diputación de Zaragoza, Mercedes Trébol, quien resalta al mismo tiempo que con estas subvenciones, que se conceden anualmente, “se financian gastos como los alquileres, las tasas e impuestos, los materiales o el mantenimiento”.

El importe de la subvención concedida es mayor para aquellos grupos con más implantación en la provincia. De este modo, la cuantía máxima concedida ha sido de 57.417,94 euros y la menor de 2.692,31 euros. Los grupos deberán realizar las actuaciones para las que se les ha concedido la ayuda antes de que finalice el año.

<https://www.elaltojalon.es/texto-diario/mostrar/5715954/diputacion-zaragoza-concede-ayudas-valor-350000-euros-once-grupos-accion-local-provincia>

Aragón &gt;

**Comarcas**

Fiestas del Pilar · Campo de Belchite · Campo de Borja · Campo de Cariñena · Ejea · Ribera Alta · Valdejalón · La Hoya de Huesca · Cuencas Mineras

## La Diputación de Zaragoza concede ayudas por valor de 350.000 euros a once grupos de acción local de la provincia

Las subvenciones del plan de promoción y desarrollo del medio rural se reparten en función de la implantación de las entidades en el territorio y sufragan gastos de gestión y funcionamiento



Imagen de un taller de Adefo Cinco Villas / DIPUTACIÓN DE ZARAGOZA

**El Periódico de Aragón**

Zaragoza 26 DIC 2025 13:28

La [Diputación de Zaragoza](#) ha concedido **ayudas por valor de 350.000 euros a once grupos de acción local** que desarrollan su labor en los municipios de la provincia. Estas subvenciones corresponden al plan de promoción y **desarrollo del medio rural** y se distribuyen en función de la implantación de cada una de estas entidades en el territorio para sufragar sus gastos de gestión y funcionamiento.

Los grupos de acción local son **asociaciones u otro tipo de entidades sin ánimo de lucro** encargadas de la gestión de la estrategia de desarrollo local de una zona concreta del medio rural. En ellos deben estar representados tanto las administraciones públicas como los agentes socioeconómicos privados de ese territorio, lo que garantiza la participación de todos los sectores en la gestión de los fondos Leader y de desarrollo local participativo.

Se han beneficiado de estas ayudas los once grupos que actúan en al menos uno de los municipios de la provincia de Zaragoza: Adecobel, Adecuara, Adefo Cinco Villas, Adesho, Adrae, ADRI Calatayud, ADRI Jiloca Gallocanta, Asomo, Cedemar, Ceder Monegros y Fedivalca.

“El apoyo de la Diputación de Zaragoza a estos grupos es constante porque **son fundamentales e imprescindibles para nuestro medio rural y para el progreso de nuestros pueblos**”, destaca la diputada delegada de Bienestar Social y Desarrollo de la Diputación de Zaragoza, Mercedes Trébol, quien resalta al mismo tiempo que con estas subvenciones, que se conceden anualmente, “se financian gastos como los alquileres, las tasas e impuestos, los materiales o el mantenimiento”.

Noticias relacionadas y más

**La DPZ repartirá 74 millones de euros en ayudas incondicionadas a todos los municipios de la provincia**

---

**Así ha quedado el parque inclusivo de la plaza de la Cultural en Teruel**

---

**La Academia de la Lengua lo tiene claro: quiere promover el aragonés en Huesca**

El importe de la subvención concedida es mayor para aquellos grupos con más implantación en la provincia. De este modo, **la cuantía máxima concedida ha sido de 57.417,94 euros y la menor de 2.692,31 euros.**

Los grupos deberán realizar las actuaciones para las que se les ha concedido la ayuda antes de que finalice el año.

<https://www.elperiodicodearagon.com/comarcas/2025/12/26/diputacion-zaragoza-concede-ayudas-350-125152834.html>